

แบบแสดงรายการข้อมูลประจำปี (แบบ 56-1)

สิ้นสุดวันที่ 31 ธันวาคม 2562

ECF

บริษัท อีสต์โคสต์เฟอร์นิเทค จำกัด (มหาชน)

East Coast Furnitech Public Company Limited

สารบัญ

หน้า

ส่วนที่ 1 การประกอบธุรกิจ

1. นโยบายและภาพรวมการประกอบธุรกิจ	1.0-001
2. ลักษณะการประกอบธุรกิจ	1.0-024
3. ปัจจัยความเสี่ยง	1.0-077
4. ทรัพย์สินที่ใช้ในการประกอบธุรกิจ	1.0-083
5. ข้อพิพาททางกฎหมาย	1.0-087
6. ข้อมูลทั่วไปและข้อมูลสำคัญอื่น	1.0-088

ส่วนที่ 2 การจัดการและการกำกับดูแลกิจการ

7. ข้อมูลหลักทรัพย์และผู้ถือหุ้น	2.0-001
8. โครงสร้างการจัดการ	2.0-005
9. การกำกับดูแลกิจการ	2.0-020
10. ความรับผิดชอบต่อสังคม	2.0-078
11. การควบคุมภายในและการบริหารจัดการความเสี่ยง	2.0-123
12. รายการระหว่างกัน	2.0-126

ส่วนที่ 3 ฐานะการเงินและผลการดำเนินงาน

13. ข้อมูลทางการเงินที่สำคัญ	3.0-001
14. การวิเคราะห์และคำอธิบายของฝ่ายจัดการ (MD&A)	3.0-009

การรับรองความถูกต้องของข้อมูล

เอกสารแนบ

เอกสารแนบ 1	รายละเอียดเกี่ยวกับกรรมการ ผู้บริหาร และผู้มีอำนาจควบคุม และเลขานุการบริษัท
เอกสารแนบ 2	รายละเอียดเกี่ยวกับกรรมการของบริษัทย่อย
เอกสารแนบ 3	รายละเอียดเกี่ยวกับหัวหน้างานตรวจสอบภายใน และหัวหน้างานกำกับดูแลการปฏิบัติงานของบริษัท (Compliance)
เอกสารแนบ 4	รายละเอียดเกี่ยวกับการประเมินราคาทรัพย์สิน
เอกสารแนบอื่น ๆ	

ส่วนที่ 1

การประกอบธุรกิจ

1. นโยบายและภาพรวมการประกอบธุรกิจ

1.1 วิสัยทัศน์ วัตถุประสงค์ เป้าหมาย หรือกลยุทธ์ในการดำเนินงานของบริษัท

บริษัท อีสต์โคสต์เฟอร์นิเทค จำกัด (มหาชน) (East Coast Furnitech Public Company Limited : ECF) (“บริษัท”) กำหนดวิสัยทัศน์ พันธกิจ วัตถุประสงค์ และเป้าหมายในระยะยาว ในการดำเนินธุรกิจ ดังนี้

วิสัยทัศน์ (Vision)

“มุ่งมั่นที่จะเป็นผู้นำด้านธุรกิจเฟอร์นิเจอร์ในภูมิภาคเอเชียตะวันออกเฉียงใต้ และสร้างโอกาสในการเติบโตของธุรกิจอย่างต่อเนื่อง”

พันธกิจ (Mission)

Sustainability การพัฒนาให้องค์กรเติบโตด้วยความยั่งยืน ได้แก่ การจัดหาแนวทางเพื่อลดต้นทุนและค่าใช้จ่ายในการเป็นผู้ผลิตเฟอร์นิเจอร์ของบริษัท / การขยายธุรกิจด้านพลังงานทดแทน ซึ่งเป็นแนวโน้มที่สำคัญและเป็นส่วนหนึ่งของการสร้างความมั่นคงด้านพลังงาน เป็นการสร้างรายได้และผลกำไรอย่างต่อเนื่องให้กับภาพรวมของธุรกิจ เป็นต้น

Diversification การกระจายความเสี่ยงในธุรกิจ เช่น การมีทั้งรายได้จากการจำหน่ายสินค้าทั้งในและต่างประเทศ การมีกลุ่มลูกค้าที่หลากหลาย ตั้งแต่การส่งออก ร้านค้าปลีกสมัยใหม่ โซลาร์รูมจำหน่ายสินค้าในระดับกลางถึงบน ร้านค้าส่ง ร้านค้าปลีกเฟอร์นิเจอร์ทั่วประเทศ และยังรวมถึงการขยายธุรกิจไปยังธุรกิจประเภทอื่น ๆ อาทิ ธุรกิจด้านพลังงาน เพื่อกระจายความเสี่ยงและไม่พึ่งพิงธุรกิจเฟอร์นิเจอร์เพียงอย่างเดียว

Adaptation การพร้อมสร้างกลยุทธ์แห่งการเปลี่ยนแปลงและปรับตัวในธุรกิจอย่างต่อเนื่อง เพื่อสร้างโอกาสในการดำเนินธุรกิจให้เติบโตด้วยความมั่นคงและยั่งยืน ตั้งแต่เริ่มต้นจากธุรกิจการเป็นผู้ผลิตชิ้นส่วนเฟอร์นิเจอร์ มาถึงผู้ผลิตเฟอร์นิเจอร์ไม้ยางพารา เฟอร์นิเจอร์ไม้ปาร์ติเคิลบอร์ด และผู้ผลิตกระดาษปิดผิวเพื่อลดต้นทุนในการผลิตเฟอร์นิเจอร์ เป็นต้น

ค่านิยมองค์กร

ทำงานด้วยใจที่มุ่งมั่นในเป้าหมาย (Be Passionate and Determined)

ลดกระบวนการทำงานแต่ได้ประสิทธิภาพที่มากขึ้น (Do More with Less)

แสวงหาการเติบโตและเรียนรู้อย่างไม่หยุดนิ่ง (Pursue Growth and Learning)

สื่อสารด้วยใจที่เปิดกว้าง เที่ยงธรรมและซื่อสัตย์ต่อผู้อื่น (Build Open, Integrity, Honest relationships with Communication)

วัตถุประสงค์

“การนำพวงศกรให้มีการพัฒนาและเติบโตอย่างยั่งยืน”

เป้าหมายระยะยาว

บริษัทกำหนดเป้าหมายระยะยาว โดยจะรักษาอัตราการเจริญเติบโตของยอดขาย และกำไรจากการดำเนินงานในกลุ่มธุรกิจเฟอร์นิเจอร์ให้เติบโตอย่างต่อเนื่อง และมุ่งสู่การเป็นองค์กรพัฒนาต่อยอดการลงทุนเพื่อลดต้นทุน ในธุรกิจการผลิตเฟอร์นิเจอร์แบบครบวงจร รวมถึงการตั้งเป้าหมายผลตอบแทนจากธุรกิจด้านพลังงานทดแทนคิดเป็นสัดส่วนไม่ต่ำกว่าร้อยละ 30 ของกำไรสุทธิรวมของบริษัทและบริษัทย่อยทั้งหมดภายในระยะเวลา 3 ปี รวมถึงการกระจายความเสี่ยงในการดำเนินธุรกิจสู่ธุรกิจประเภทอื่น ๆ ที่มีศักยภาพและโอกาสในการเติบโตอย่างต่อเนื่อง

สำหรับเป้าหมายระยะยาวมากกว่า 3 ปีขึ้นไป บริษัทตั้งเป้าหมายการเป็นผู้นำในธุรกิจการเป็นผู้ผลิตและจัดจำหน่ายเฟอร์นิเจอร์เพื่อการส่งออก และการเป็นผู้นำในธุรกิจการจัดจำหน่ายเฟอร์นิเจอร์ให้กับร้านค้าส่งร้านค้าปลีกทั่วประเทศ และภูมิภาคอาเซียน

1.2 การเปลี่ยนแปลงและพัฒนาการที่สำคัญ

บริษัทจดทะเบียนก่อตั้งขึ้นเมื่อวันที่ 12 ตุลาคม 2542 ด้วยทุนจดทะเบียนเริ่มแรก 6,000,000 บาท (หกล้านบาทถ้วน) โดยในช่วงแรกก่อตั้ง มีวัตถุประสงค์เพื่อประกอบธุรกิจเป็นผู้ผลิตและจำหน่ายเฟอร์นิเจอร์ไม้ปาร์ติเคิลบอร์ดแบบประกอบด้วยตนเอง ภายใต้การบริหารงาน โดยกลุ่มนักธุรกิจคนไทย นำโดยนายวัลลภ สุขสวัสดิ์ ในฐานะผู้ถือหุ้นรายใหญ่ในปัจจุบัน และครอบครัวสุขสวัสดิ์ ซึ่งเป็นผู้ก่อตั้งและบุกเบิกธุรกิจการผลิตและจัดจำหน่ายเฟอร์นิเจอร์มาตั้งแต่ช่วงปี 2535

ในปี 2535 กลุ่มผู้บริหารหรือกลุ่มครอบครัวสุขสวัสดิ์ได้ก่อตั้ง บริษัท อีสต์โคสต์อุตสาหกรรม จำกัด (ECI) ขึ้นเพื่อประกอบธุรกิจโรงเลื่อย โรงอบ ไม้ยางพาราแปรรูป และผลิตและจำหน่ายเฟอร์นิเจอร์ไม้ยางพารา ในปี 2539 ได้จดทะเบียนก่อตั้ง บริษัท อีสต์โคสต์ดีไซน์ จำกัด (ECD) ขึ้นเพื่อประกอบธุรกิจหลักเป็นผู้ผลิตและจำหน่ายเฟอร์นิเจอร์ทั้งในประเทศและต่างประเทศ และประกอบกิจการนำเข้าหรือส่งออกเฟอร์นิเจอร์ทุกชนิด ตลอดจนจิวเวลรี่อุปกรณ์ที่เกี่ยวข้อง โดยย้ายฐานการผลิตจาก ECI ในส่วนของการประกอบกิจการผู้ผลิตและจำหน่ายเฟอร์นิเจอร์ไม้ยางพาราจาก ECI มาไว้ที่ ECD ส่งผลให้ ECI ได้เปลี่ยนรูปแบบการดำเนินธุรกิจหลักมาเป็นผู้จำหน่ายเฟอร์นิเจอร์เพียงอย่างเดียว โดยดูแลในด้านการตลาด และรับผิดชอบสาขาและโชว์รูมเพื่อการจัดแสดงสินค้าและจำหน่ายสินค้า ภายใต้ตราสินค้า “ELEGA” ซึ่งเป็นตราสินค้าสำหรับเฟอร์นิเจอร์ไม้ยางพารา และเฟอร์นิเจอร์ที่สั่งซื้อทั้งจากในประเทศและนำเข้าจากต่างประเทศ ต่อมาในปี 2542 ได้จดทะเบียนก่อตั้ง บริษัท อีสต์โคสต์เฟอร์นิเทค จำกัด (ECF) ขึ้น เพื่อประกอบธุรกิจหลักเป็นผู้ผลิตและจำหน่ายเฟอร์นิเจอร์ไม้ปาร์ติเคิลบอร์ดแบบประกอบด้วยตนเอง ซึ่งขณะนั้นกระแสความนิยมในเฟอร์นิเจอร์ไม้ปาร์ติเคิลบอร์ดกำลังเพิ่มขึ้นอย่างมาก หลังจากนั้นในช่วงปี 2545 ได้ดำเนินการจดทะเบียนก่อตั้งบริษัทขึ้นอีก 2 แห่ง ได้แก่ บริษัท วี - ซัท เดคคอร์ด จำกัด (VCD) เพื่อประกอบธุรกิจหลักเป็นผู้ผลิตและจำหน่ายกระดานปิดผิวไม้ และให้บริการ ตัดแผ่นปิดขอบไม้ (พีวีซี) เพื่อจำหน่ายให้แก่โรงงานผลิตเฟอร์นิเจอร์ทั่วไป และในปีเดียวกันได้ก่อตั้ง บริษัท วี - ซัท อินดัสทรี จำกัด (VCI) เพื่อประกอบธุรกิจหลักเป็นผู้ผลิตและจำหน่ายไม้ยางพาราแปรรูปอบแห้ง และได้ย้ายฐานการผลิตจาก ECD มาไว้ที่ VCI

โครงสร้างการถือหุ้นในขณะนั้นของ บริษัท อีสต์โคสต์ อุตสาหกรรม จำกัด (ECI) บริษัท อีสต์โคสต์ดีไซน์ จำกัด (ECD) บริษัท อีสต์โคสต์เฟอร์นิเทค จำกัด (ECF) บริษัท วี - ซัท เดคคอร์ด จำกัด (VCD) และ บริษัท วี - ซัท อินดัสทรี

จำกัด (VCI) ประกอบด้วยครอบครัวสุขสวัสดิ์ เป็นผู้ถือหุ้นในสัดส่วนร้อยละ 99.99 และเป็นกรรมการ ผู้บริหาร และ ผู้มีอำนาจควบคุมในทุกบริษัท

ทั้งนี้สาเหตุของการก่อตั้งบริษัทหลายแห่งขึ้นในลักษณะดังกล่าว เพื่อประโยชน์ทางการขอรับการสนับสนุนการส่งเสริมการลงทุนจากคณะกรรมการส่งเสริมการลงทุน (BOI) เป็นสำคัญ โดยการก่อตั้งกลุ่มบริษัทดังกล่าวรวมเรียกว่า กลุ่มบริษัทอีสต์โคสต์ (East Coast Group) สามารถสรุปลักษณะการดำเนินธุรกิจในแต่ละบริษัท ก่อนการจัดโครงสร้างกลุ่มบริษัทในช่วงปี 2553 ได้ดังนี้

บริษัท	ลักษณะการดำเนินธุรกิจ
1. บริษัท อีสต์โคสต์เฟอร์นิเทค จำกัด (ECF)	ผลิตและจำหน่ายเฟอร์นิเจอร์ไม้ปาร์ติเคิลบอร์ด
2. บริษัท อีสต์โคสต์ดีไซน์ จำกัด (ECD)	ผลิตและจำหน่ายเฟอร์นิเจอร์ไม้ยางพารา
3. บริษัท อีสต์โคสต์อุตสาหกรรม จำกัด (ECI)	ธุรกิจซื้อมา – จำหน่ายไป ผลิตภัณฑ์เฟอร์นิเจอร์ไม้ยางพาราที่ทางบริษัทเป็นผู้ผลิตเอง และเฟอร์นิเจอร์ไม้จริงที่สั่งซื้อมาจากในประเทศและนำเข้าจากต่างประเทศโดยจำหน่ายผ่านโชว์รูมที่เป็นพื้นที่เช่าของบริษัท
4. บริษัท วี - ซัท เดคคอร์ด จำกัด (VCD)	ผลิตและจำหน่ายกระดาษปิดผิวไม้ และให้บริการตัดแผ่นปิดขอบไม้ (พีวีซี) เพื่อใช้ประกอบในการผลิตเฟอร์นิเจอร์
5. บริษัท วี - ซัท อินด์สทรี จำกัด (VCI)	ผลิตและจำหน่ายไม้ยางพาราแปรรูปอบแห้ง

ต่อมาในปี 2553 ผู้บริหารกลุ่มบริษัทอีสต์โคสต์ได้วางแผนสำหรับการเตรียมตัวเพื่อเข้าเป็นบริษัทจดทะเบียนในตลาดหลักทรัพย์ เอ็ม เอ ไอ (mai) ทางบริษัทจึงได้ดำเนินการปรับโครงสร้างการดำเนินธุรกิจและการเงินภายในกลุ่มบริษัทอีสต์โคสต์ใหม่ โดยใช้รูปแบบการปรับปรุงโครงสร้างการดำเนินงานและการเงินของแต่ละบริษัทรวม 4 บริษัท (ECD ECI VCD และ VCI) ให้มาอยู่ภายใต้การควบคุมด้วยวิธีการเข้าซื้อทรัพย์สินที่ใช้ในการดำเนินธุรกิจของแต่ละบริษัทมาไว้ที่ บริษัท อีสต์โคสต์เฟอร์นิเทค จำกัด (ECF) เพียงแห่งเดียว ในราคาซื้อขายสำหรับอาคาร และเครื่องจักรตามวิธีการประเมินที่ดำเนินการโดยบริษัทประเมินมูลค่าทรัพย์สินที่ได้รับความเห็นชอบจากสำนักงานคณะกรรมการกำกับหลักทรัพย์และตลาดหลักทรัพย์ (สำนักงาน ก.ล.ต.) ให้เป็นบริษัทประเมินมูลค่าทรัพย์สินเพื่อวัตถุประสงค์สาธารณะ โดยราคาซื้อขายอ้างอิงจากราคาประเมินที่ต่ำกว่า ซึ่งในขณะนั้นการจัดรูปแบบโครงสร้างดังกล่าว เป็นไปเพื่อค้ำประกันประโยชน์ในการเตรียมตัวสำหรับเข้าเป็นบริษัทจดทะเบียนในตลาดหลักทรัพย์ เอ็ม เอ ไอ (mai) การขจัดปัญหารายการระหว่างกัน (Connected Transaction) ปัญหาความขัดแย้งทางผลประโยชน์ (Conflict of Interest) และเพื่อให้การดำเนินธุรกิจเกิดประสิทธิภาพสูงสุดเป็นสำคัญ นอกจากนี้ สาเหตุที่เลือกให้บริษัท อีสต์โคสต์เฟอร์นิเทค จำกัด เป็นบริษัทหลักที่จะเตรียมตัวเพื่อเข้าเป็นบริษัทจดทะเบียนในขณะนั้น เนื่องจากมีรูปแบบการดำเนินธุรกิจหลักคือ การเป็นผู้ผลิตและจำหน่าย

เฟอร์นิเจอร์ประเภทไม้ปาร์ติเคิลบอร์ด ซึ่งมีอัตราการเติบโตของรายได้จากการขายที่ดีขึ้นอย่างต่อเนื่อง มีรายได้จากการขายสูงสุดและมีผลการดำเนินงานที่ดีกว่าบริษัทอื่น ๆ ในกลุ่ม ประกอบกับยังมีช่วงเวลาที่ได้รับ การส่งเสริมการลงทุน (BOI) เหลืออยู่ ในขณะที่บริษัทอื่นในกลุ่มได้ใช้สิทธิจากการส่งเสริมการลงทุนครบถ้วนตามกำหนดเวลาแล้ว

ภายหลังการจัดโครงสร้างการดำเนินธุรกิจใหม่ บริษัทจึงมีลักษณะการดำเนินธุรกิจครอบคลุมด้านต่าง ๆ ดังนี้

1. ผู้ผลิตและจำหน่ายไม้ยางพาราแปรรูปอบแห้ง โดยส่วนใหญ่ใช้เป็นวัตถุดิบในการผลิตเฟอร์นิเจอร์ไม้ยางพารา และบางส่วนจำหน่ายให้กับบุคคลภายนอก
2. ผู้ผลิตและจำหน่ายเฟอร์นิเจอร์ไม้ยางพารา
3. ผู้ผลิตและจำหน่ายเฟอร์นิเจอร์ไม้ปาร์ติเคิลบอร์ด
4. ผู้จัดจำหน่ายผลิตภัณฑ์เฟอร์นิเจอร์ (Trading) สำหรับเฟอร์นิเจอร์ไม้ยางพาราที่ทางบริษัทเป็นผู้ผลิตเอง และเฟอร์นิเจอร์ไม้จริงที่สั่งซื้อมา ทั้งจากในประเทศและนำเข้าจากต่างประเทศ
5. ผู้ผลิตส่วนตกแต่งเฟอร์นิเจอร์ ได้แก่ กระจกฝ้าปิดผิว และให้บริการตัดแผ่นปิดขอบไม้ (พีวีซี) เพื่อใช้เป็นวัตถุดิบในการผลิตเฟอร์นิเจอร์ไม้ปาร์ติเคิลบอร์ด และเพื่อจำหน่ายให้กับบุคคลภายนอก

พัฒนาการที่สำคัญของบริษัทในช่วงที่ผ่านมา สรุปได้ดังนี้

- ปี 2535 : เริ่มจดทะเบียนก่อตั้งบริษัทแรกของ อีสต์โคสต์ กรุ๊ป ในนามของ บริษัท อีสต์โคสต์อุตสาหกรรม จำกัด (ECI) เพื่อประกอบธุรกิจโรงเลื่อย โรงอบ และผลิตและจำหน่ายเฟอร์นิเจอร์ไม้ยางพาราขึ้นที่บริเวณ ถนนบ้านบึง – แกลง ตำบลทางเกวียน อำเภอแกลง จังหวัดระยอง
- ปี 2539 : - อีสต์โคสต์ กรุ๊ป เริ่มขยายธุรกิจไปสู่การเป็นผู้ผลิตเฟอร์นิเจอร์ไม้ยางพารา ไม้ปาร์ติเคิลบอร์ด โดยก่อตั้ง บริษัท อีสต์โคสต์ดีไซน์ จำกัด (ECD) ขึ้นเป็นบริษัทที่ 2 เพื่อประกอบธุรกิจดังกล่าว โดยย้ายฐานการผลิตในส่วนของเฟอร์นิเจอร์ไม้ยางพาราจาก ECI มาที่ ECD
- ในปีเดียวกันนี้ อีสต์โคสต์ กรุ๊ป ได้เริ่มการส่งออกสินค้าไปจำหน่ายยังต่างประเทศ ได้แก่ ญี่ปุ่น สหรัฐอเมริกา และประเทศทางแถบยุโรปตะวันตก
- ปี 2541 : - อีสต์โคสต์ กรุ๊ป ได้เริ่มขยายธุรกิจเฟอร์นิเจอร์ไปยังตลาดภายในประเทศให้มากขึ้นกว่าเดิม โดยก่อตั้งตราสินค้า “ELEGA” เพื่อใช้เป็นตราสินค้าสำหรับเฟอร์นิเจอร์ไม้ยางพาราที่ทางบริษัทเป็นผู้ผลิตเองและเฟอร์นิเจอร์ไม้จริงที่สั่งซื้อมา ทั้งจากในประเทศและนำเข้าจากต่างประเทศ และก่อตั้งตราสินค้า “Leaf” ขึ้นเพื่อใช้เป็นตราสินค้าสำหรับการผลิตและจำหน่ายให้กับ โฮมโปร (Home Pro) ในเวลาเดียวกัน เพื่อตอบสนองต่อนโยบายของภาครัฐบาลภายใต้การรณรงค์การใช้สินค้าไทยในขณะนั้น
- ปี 2542 : - ECD ได้รับการคัดเลือกจากกรมส่งเสริมการส่งออกให้ใช้สัญลักษณ์ตราสินค้าไทย “Thailand's Brand” เพื่อแสดงถึงการเป็นผลิตภัณฑ์ส่งออกที่มีคุณภาพสูง
- ECI ได้รับรางวัล "Prime Minister Award" จากกระทรวงพาณิชย์ ซึ่งเป็นรางวัลที่มอบให้แก่ผู้ส่งออกที่มีผลการดำเนินงานดีเด่นและมีคุณภาพสินค้าอยู่ในระดับยอดเยี่ยม

- วันที่ 12 ตุลาคม ทาง อีสต์โคสต์ กรุ๊ป ได้ขยายการดำเนินธุรกิจโดยก่อตั้ง บริษัท อีสต์โคสต์เฟอร์นิเทค จำกัด (ECF) ขึ้นเป็นบริษัทที่สาม ด้วยทุนจดทะเบียนเริ่มแรก 6,000,000 บาท (หกล้านบาทถ้วน) แบ่งเป็นหุ้นสามัญจำนวน 60,000 หุ้น มูลค่าที่ตราไว้หุ้นละ 100 บาท เรียกชำระเต็มมูลค่า ในปีเดียวกันนี้ เพื่อดำเนินธุรกิจโรงงานผลิตและจำหน่ายเฟอร์นิเจอร์จากไม้ปาร์ติเคิลบอร์ด โดยขยายกำลังการผลิตที่มีอยู่ให้มากขึ้นกว่าเดิม เพื่อรองรับการเติบโตของยอดขายเฟอร์นิเจอร์ไม้ปาร์ติเคิลบอร์ดที่เพิ่มขึ้นอย่างต่อเนื่อง ประกอบกับเพื่อใช้ประกอบการขอรับการส่งเสริมการลงทุนจากคณะกรรมการส่งเสริมการลงทุน (BOI) โดย ECF ได้รับ BOI ในการผลิตเฟอร์นิเจอร์ไม้ปาร์ติเคิลบอร์ด / ไม้แผ่นเรียบ
- ปี 2543 : - วันที่ 16 มีนาคม ECF ได้ดำเนินการเพิ่มทุนจดทะเบียนจากเดิม 6,000,000 บาท เป็น 13,080,000 บาท (สิบสามล้านแปดหมื่นบาทถ้วน) แบ่งเป็นหุ้นสามัญจำนวน 130,080 หุ้น มูลค่าที่ตราไว้หุ้นละ 100 บาท โดยเรียกชำระเต็มมูลค่า เพื่อใช้เป็นเงินทุนหมุนเวียนในการดำเนินธุรกิจของบริษัท
- วันที่ 24 มีนาคม ทาง ECF ได้รับการส่งเสริมการลงทุนจากคณะกรรมการส่งเสริมการลงทุน (BOI) ในการผลิตเฟอร์นิเจอร์ โดยได้รับยกเว้นภาษีเงินได้นิติบุคคลสำหรับกำไรสุทธิที่ได้จากการประกอบกิจการที่ได้รับการส่งเสริมเป็นระยะเวลา 8 ปี และได้รับลดหย่อนภาษีเงินได้ นิติบุคคลสำหรับกำไรสุทธิที่ได้จากการประกอบกิจการที่ได้รับการส่งเสริมในอัตราร้อยละ 50 เป็นระยะเวลา 5 ปี
- ปี 2544 : - ECD ได้ผ่านการรับรองระบบการจัดการคุณภาพมาตรฐาน ISO 9001 จาก UKAS (The United Kingdom Accreditation Service) สำหรับการเป็นผู้ผลิตเฟอร์นิเจอร์ไม้
- ECF ได้ผ่านการรับรองคุณภาพมาตรฐาน ISO 9001 จาก URS (United Registrar of Systems (Thailand) Ltd. สำหรับการเป็นผู้ผลิตเฟอร์นิเจอร์ไม้
- วันที่ 13 ธันวาคม ECF ได้ดำเนินการเพิ่มทุนจดทะเบียนจากเดิม 13,080,000 บาท เป็น 25,000,000 บาท (ยี่สิบห้าล้านบาทถ้วน) แบ่งเป็นหุ้นสามัญจำนวน 250,000 หุ้น มูลค่าที่ตราไว้หุ้นละ 100 บาท โดยเรียกชำระเต็มมูลค่า เพื่อใช้เป็นเงินทุนหมุนเวียนในการดำเนินธุรกิจของบริษัท
- ปี 2545 : - อีสต์โคสต์ กรุ๊ป ได้ขยายกำลังการผลิต และพัฒนาคุณภาพทางการผลิตให้เพิ่มขึ้นจากเดิม โดยการลงทุนในเครื่องจักรที่ใช้เทคโนโลยีขั้นสูง (Hi - Technology) ซึ่งใช้เงินลงทุนจำนวนมากในการสั่งซื้อเครื่องจักรดังกล่าว เช่น เครื่อง Horizontal Sparring เครื่อง Vertical Spraying Robot เป็นต้น
- ในปีดังกล่าว อีสต์โคสต์ กรุ๊ป ได้ก่อตั้งบริษัทเพิ่มขึ้นอีก 2 แห่ง ได้แก่ บริษัท วี - ชัท เดคคอร์ด จำกัด (VCD) เป็นบริษัทที่สี่ เพื่อดำเนินธุรกิจผลิตกระดาษปิดผิวเฟอร์นิเจอร์ เนื่องจาก ECF ผลิตเฟอร์นิเจอร์ไม้ปาร์ติเคิลบอร์ดเป็นจำนวนมาก ทำให้ต้องนำเข้าวัสดุปิดผิว จึงได้ก่อตั้ง VCD ขึ้นเพื่อผลิตกระดาษปิดผิวขึ้น เพื่อที่จะสามารถควบคุมคุณภาพการผลิตเองได้ โดยการผลิตกระดาษปิดผิวจะส่งจำหน่ายให้กับ ECF และโรงงานผู้ผลิตเฟอร์นิเจอร์ทั่วไป นอกจากนี้ในปีเดียวกัน อีสต์โคสต์ กรุ๊ป ได้ก่อตั้ง บริษัท วี - ชัท อินดัสทรี จำกัด (VCI) เป็นบริษัทที่ห้า เพื่อดำเนินธุรกิจโรงเลื่อย โรงอบไม้ยางพาราแปรรูป แทนการดำเนินงานเดิมของ ECI และ ECI ได้

ปรับเปลี่ยนเป็นการดำเนินธุรกิจซื้อขาย (Trading) เฟอร์นิเจอร์ไม้ยางพาราที่บริษัทเป็นผู้ผลิตเอง และเฟอร์นิเจอร์ไม้จริงที่สั่งซื้อ ทั้งจากในประเทศและนำเข้าจากต่างประเทศ โดยทั้ง VCD และ VCI ขยายการลงทุนไปยังที่ดินแห่งใหม่ และก่อสร้างโรงงาน บนเนื้อที่กว่า 54 ไร่ บริเวณซอยชงโค - ชุมนุมน ใน ตำบลวังจันทร์ อำเภอวังจันทร์ จังหวัดระยอง ซึ่งต่อมาในปี 2555 ได้ถูกจดทะเบียนเป็นสำนักงานสาขาแห่งที่ 1 ของบริษัท

- ปี 2546 : - ECI ได้ขยายตลาดการจัดจำหน่ายสินค้า โดยการก่อตั้งโชว์รูมภายในร้านค้าปลีกขนาดใหญ่เพิ่มขึ้นอย่างต่อเนื่อง โดยในปี 2546 บริษัทได้ขยายโชว์รูมไปยัง อินเด็กซ์ ดีฟิวิ่ง มอลล์ (Index Living Mall) และโฮมโปร (Home Pro)
- ปี 2547 : - ECD ได้รับรางวัลผู้ส่งออกสินค้าและบริการดีเด่น ประจำปี 2547 ประเภทที่มีการออกแบบผลิตภัณฑ์ของตนเอง (Thai Owned Design) จากกระทรวงพาณิชย์
- ECF ได้รับการปรับเวอร์ชันการรับรองคุณภาพมาตรฐาน ISO 9001 : 2000 จาก URS (United Registrar of Systems (Thailand) Ltd. สำหรับการเป็นผู้ผลิตเฟอร์นิเจอร์ไม้
- ปี 2553 : - วันที่ 1 ตุลาคม กลุ่มบริษัทอีสต์โคสต์ ได้เริ่มดำเนินการปรับโครงสร้างการดำเนินธุรกิจ จากทั้งหมด 5 บริษัทภายในกลุ่ม ให้เหลือการดำเนินธุรกิจเพียงบริษัทเดียวคือ ECF โดยกระบวนการปรับโครงสร้างกลุ่มบริษัทเริ่มจากการซื้อที่ดินทั้งหมดที่ใช้ในการประกอบธุรกิจที่ขณะนั้นเป็นกรรมสิทธิ์ส่วนตัวของกรรมการบริษัทเข้าเป็นกรรมสิทธิ์ในนาม ECF ดำเนินการโอนสายการผลิตสินค้าพร้อมทั้งจำหน่ายสินค้าสำเร็จรูป สินค้าระหว่างผลิต วัตถุดิบ วัสดุสิ้นเปลือง เครื่องจักรและอุปกรณ์บางส่วนจาก 4 บริษัทเข้าเป็นกรรมสิทธิ์ของ ECF รวมถึงเจรจาเพื่อขอลดยอดวงเงินสินเชื่อต่าง ๆ ของบริษัทในกลุ่มที่มีกับสถาบันการเงินและโอนเพิ่มเป็นวงเงินสินเชื่อของ ECF เป็นการดำเนินการจ่ายชำระหนี้สินในระหว่างกลุ่มบริษัท เพื่อขจัดปัญหารายการระหว่างกัน (Connected Transaction) และความขัดแย้งทางประโยชน์ (Conflict of Interest)
- วันที่ 26 ตุลาคม บริษัทได้ดำเนินการเพิ่มทุนจดทะเบียนจากเดิม 25,000,000 บาท เป็น 90,000,000 บาท (เก้าสิบล้านบาทถ้วน) แบ่งเป็นหุ้นสามัญจำนวน 900,000 หุ้น มูลค่าที่ตราไว้หุ้นละ 100 บาท โดยเรียกชำระเต็มมูลค่า เพื่อให้ขยายการลงทุนและเพื่อเป็นเงินทุนหมุนเวียนในการดำเนินธุรกิจของบริษัท
- ปี 2554 : - วันที่ 9 กุมภาพันธ์ บริษัทได้รับการส่งเสริมการลงทุนจากคณะกรรมการส่งเสริมการลงทุน (BOI) ในการผลิตเฟอร์นิเจอร์ โดยได้รับยกเว้นภาษีเงินได้นิติบุคคลสำหรับกำไรสุทธิที่ได้จากการประกอบกิจการที่ได้รับการส่งเสริมเป็นระยะเวลา 3 ปี
- วันที่ 10 กุมภาพันธ์ บริษัทได้รับการส่งเสริมการลงทุนจากคณะกรรมการส่งเสริมการลงทุน (BOI) ในการผลิตวัสดุปิดผิว โดยได้รับยกเว้นภาษีเงินได้นิติบุคคลสำหรับกำไรสุทธิที่ได้จากการประกอบกิจการที่ได้รับการส่งเสริมเป็นระยะเวลา 3 ปี
- วันที่ 11 พฤษภาคม บริษัทได้จดทะเบียนก่อตั้งบริษัท วีวี - เดคคอร์ จำกัด (V V-Décor) ขึ้นในฐานะบริษัทย่อย โดยบริษัทมีสัดส่วนการถือหุ้นร้อยละ 99.95 มีทุนจดทะเบียน 1,000,000 บาท (หนึ่งล้านบาทถ้วน) แบ่งเป็นหุ้นสามัญจำนวน 10,000 หุ้น มูลค่าที่ตราไว้หุ้นละ 100 บาท โดยเรียกชำระเต็มมูลค่า ก่อตั้งขึ้นเพื่อประกอบธุรกิจด้านการตลาด (Trading) ให้กับ ECF ในการเป็นผู้จำหน่ายกระดาษปิดผิวให้กับลูกค้าบางรายของบริษัท

- กลุ่มบริษัทอีสต์โคสต์ ยังดำเนินการจัดโครงสร้างอย่างต่อเนื่อง โดยในระหว่างปี 2554 บริษัท ได้ดำเนินการเพิ่มเติมในส่วนของการโอนอาคาร เครื่องจักร และอุปกรณ์ส่วนที่เหลือ และสินทรัพย์ถาวรอื่น ๆ การโอนยอดวงเงินสินเชื่อกับสถาบันการเงินที่ยังมีภาระหนี้คงค้างมายัง ECF รวมถึงการโอนย้ายพนักงานจาก 4 บริษัท มาเป็นพนักงานของ ECF โดย ณ วันที่ 30 มิถุนายน กลุ่มบริษัทอีสต์โคสต์ ได้ดำเนินการปรับโครงสร้างการดำเนินธุรกิจ โดยเหลือเพียง ECF เป็นบริษัทที่ดำเนินธุรกิจโดยเรียบบริวและสมบรูณ์เพียงแห่งเดียว และเตรียมความพร้อมสำหรับการแปรสภาพเป็นบริษัทมหาชนจำกัดต่อไป
 - วันที่ 4 พฤศจิกายน บริษัทได้ดำเนินการเพิ่มทุนจดทะเบียนจากเดิม 90,000,000 บาท เป็น 100,000,000 บาท (หนึ่งร้อยล้านบาทถ้วน) แบ่งเป็นหุ้นสามัญจำนวน 1,000,000 หุ้น มูลค่าที่ตราไว้หุ้นละ 100 บาท โดยเรียกชำระเต็มมูลค่า เพื่อใช้เป็นเงินทุนหมุนเวียนในการดำเนินธุรกิจของบริษัท
- ปี 2555** :
- เดือนกรกฎาคม บริษัทได้เริ่มขยายช่องทางการจำหน่ายสินค้า ไปยังกลุ่มร้านค้าปลีกรายย่อยทั่วไป (Dealer) เพื่อเป็นส่วนช่วยเสริมสร้างการเติบโตของยอดขายให้มากขึ้นจากเดิม ภายใต้ตราสินค้า "Costa"
 - วันที่ 11 ตุลาคม 2555 ที่ประชุมวิสามัญผู้ถือหุ้น ครั้งที่ 12/2555 ได้มีมติพิจารณาอนุมัติการเปลี่ยนแปลงมูลค่าหุ้นที่ตราไว้และแก้ไขจำนวนหุ้นของบริษัท จากเดิมมูลค่าหุ้นที่ตราไว้หุ้นละ 100 บาท เป็นมูลค่าหุ้นที่ตราไว้หุ้นละ 0.25 บาท จึงทำให้บริษัทมีการเปลี่ยนแปลงในจำนวนหุ้น และมูลค่าที่ตราไว้ โดยทุนจดทะเบียน 100,000,000 บาท แบ่งเป็นหุ้นสามัญจำนวน 400,000,000 หุ้น มูลค่าที่ตราไว้หุ้นละ 0.25 บาท นอกจากนี้ยังได้มีมติอนุมัติการเพิ่มทุนจดทะเบียนของบริษัทจากเดิม 100,000,000 บาท เป็น 130,000,000 บาท (หนึ่งร้อยสามสิบล้านบาทถ้วน) แบ่งเป็นหุ้นสามัญจำนวน 520,000,000 หุ้น มูลค่าที่ตราไว้หุ้นละ 0.25 บาท โดยพิจารณาจัดสรรหุ้นสามัญเพิ่มทุนจำนวน 120,000,000 หุ้น เพื่อเสนอขายให้แก่ประชาชนทั่วไป
 - วันที่ 18 ตุลาคม 2555 บริษัทได้ดำเนินการจดทะเบียนเพื่อแปรสภาพจากบริษัทจำกัดเป็นบริษัทมหาชนจำกัด และเปลี่ยนแปลงชื่อเป็น บริษัท อีสต์โคสต์เฟอริเทค จำกัด (มหาชน) (ECF)
- ปี 2556** :
- วันที่ 26 มีนาคม บริษัทได้เริ่มเปิดการซื้อขายหุ้นในตลาดหลักทรัพย์ เอ็ม เอ ไอ (mai) เป็นวันแรก (First Trading Day)
 - เดือนตุลาคม บริษัทได้เริ่มขยายช่องทางการจำหน่ายสินค้า ไปยังเมกาโฮม (Mega Home) ศูนย์รวมสินค้าบ้านและวัสดุก่อสร้างจำหน่ายทั้งปลีกและส่ง เพื่อเป็นส่วนช่วยเสริมสร้างการเติบโตของยอดขายให้มากขึ้นจากเดิม ภายใต้ตราสินค้า "a7"
 - วันที่ 31 ธันวาคม บริษัทมีพื้นที่เช่าเพื่อใช้เป็นโชว์รูมจัดแสดงและจำหน่ายสินค้าใน อินเด็กซ์ ลีฟวิ่ง มอลล์ (Index Living Mall) รวมทั้งสิ้น 11 สาขา และโชว์รูมสาขาภายในโฮมโปร (Home Pro) รวมทั้งสิ้น 3 สาขา
- ปี 2557** :
- ที่ประชุมวิสามัญผู้ถือหุ้นครั้งที่ 1/2557 เมื่อวันที่ 18 กรกฎาคม 2557 ได้มีมติอนุมัติการเพิ่มทุนจดทะเบียนจากเดิม 130,000,000 บาท เป็น 195,000,000 บาท มูลค่าที่ตราไว้หุ้นละ 0.25 บาท และได้ดำเนินการแก้ไขหนังสือบริคณห์สนธิข้อ 4 เพื่อให้สอดคล้องกับการเพิ่มทุนจดทะเบียนของบริษัท ต่อมาจดทะเบียนบริษัทมหาชนจำกัด กรมพัฒนาธุรกิจการค้า กระทรวง

พาณิชย์ เป็นที่เรียบร้อยแล้ว เมื่อวันที่ 8 สิงหาคม 2557 ที่ผ่านมา ดังนั้น ปัจจุบันบริษัทจึงมีทุนจดทะเบียนจำนวน 195,000,000 บาท แบ่งออกเป็นหุ้นสามัญจำนวน 780,000,000 หุ้น มูลค่าที่ตราไว้หุ้นละ 0.25 บาท โดยมีทุนจดทะเบียนที่ออกและชำระเต็มมูลค่าแล้วจำนวน 130,000,000 บาท แบ่งออกเป็นหุ้นสามัญจำนวน 520,000,000 หุ้น มูลค่าที่ตราไว้หุ้นละ 0.25 บาท โดยในส่วนของทุนจดทะเบียนที่รอเรียกชำระจำนวน 65,000,000 บาท โดยแบ่งออกเป็นหุ้นจำนวนจำนวน 260,000,000 หุ้น มูลค่าที่ตราไว้หุ้นละ 0.25 บาท เป็นการจัดสรรไว้เพื่อรองรับการใช้สิทธิแปลงสภาพของใบสำคัญแสดงสิทธิ ครั้งที่ 1 (ECF-W1)

- วันที่ 18 สิงหาคม ตลาดหลักทรัพย์แห่งประเทศไทย ได้แจ้งรับใบสำคัญแสดงสิทธิที่จะซื้อหุ้นสามัญ รุ่นที่ 1 (ECF-W1) รับเข้าเป็นหลักทรัพย์จดทะเบียนและเริ่มการซื้อขายหลักทรัพย์ในวันดังกล่าว
 - วันที่ 18 กันยายน บริษัทได้เข้าลงนามในบันทึกความเข้าใจ (“MOU”) เพื่อร่วมดำเนินธุรกิจผลิตไฟฟ้าพลังงานแสงอาทิตย์บนหลังคา กับ บริษัท กันกุลเอ็นจิเนียริง จำกัด (มหาชน) (“GUNKUL”) บริษัทและ GUNKUL จะร่วมกันจัดตั้งบริษัทขึ้น เพื่อรองรับการพัฒนาโครงการในสัดส่วนร้อยละ 74.99 : 25.01 ตามลำดับ บริษัทจะเป็นผู้รับผิดชอบในส่วนการจัดหาสิทธิในการเช่า และ/หรือสิทธิในการใช้พื้นที่หลังคาเพื่อติดตั้งแผงโซลาร์เซลล์สำหรับประกอบกรายเป็นผู้เสนอขายไฟฟ้า การบริหารจัดการ รวมถึงการจัดหาแหล่งเงินทุน และ GUNKUL จะเป็นผู้รับผิดชอบในส่วนของบริการจัดหาอุปกรณ์ การจัดซื้อและการก่อสร้างสำหรับโครงการผลิตไฟฟ้าพลังงานแสงอาทิตย์บนหลังคาเพื่อให้โครงการสามารถดำเนินการได้ตามข้อตกลงของสัญญาซื้อขายไฟฟ้า (PPA) รวมถึงเป็นผู้ให้บริการด้านการจัดการและบำรุงรักษา ภายใต้การดำเนินงานทั้งสองฝ่ายมีหน้าที่ยื่นขอรับอนุญาตเป็นผู้เสนอขายไฟฟ้าให้กับการไฟฟ้าส่วนภูมิภาค (กฟภ.) หรือการไฟฟ้านครหลวง (กฟน.) ตามแต่กรณีต่อไป
 - เดือนตุลาคม บริษัทเริ่มจำหน่ายสินค้าให้กับไต้หวัน (Thai Wasadu) เพื่อขยายช่องทางการจำหน่ายสินค้าให้มากขึ้นจากเดิม ภายใต้ตราสินค้า “HASTA”
 - ที่ประชุมคณะกรรมการบริษัท ครั้งที่ 6/2557 เมื่อวันที่ 8 พฤศจิกายน 2557 ได้มีมติอนุมัติให้บริษัทเข้าลงทุนในการจัดตั้งบริษัทย่อยแห่งใหม่รวม 6 บริษัท เพื่อดำเนินธุรกิจผลิตไฟฟ้าจากพลังงานแสงอาทิตย์ที่ติดตั้งบนหลังคา (Solar PV Rooftop) โดยวัตถุประสงค์ของการจัดตั้งบริษัทย่อยเพื่อเตรียมการเข้าร่วมประมูลเสนอขายไฟฟ้าในการรับซื้อไฟฟ้าจากการผลิตไฟฟ้าพลังงานแสงอาทิตย์ที่ติดตั้งบนหลังคาตามประกาศของคณะกรรมการกิจการพลังงานเรื่องการรับซื้อไฟฟ้าจากการผลิตไฟฟ้าพลังงานแสงอาทิตย์ที่ติดตั้งบนหลังคา ซึ่งขณะนี้อยู่ระหว่างรออนโยบายจากภาครัฐถึงช่วงเวลาการเปิดเข้าประมูลเพื่อเสนอขายไฟฟ้า
- ปี 2558 :
- วันที่ 23 กุมภาพันธ์ บริษัทได้ดำเนินการจดทะเบียนจัดตั้งบริษัท อีซีเอฟ โฮลดิ้งส์ จำกัด ขึ้นเป็นที่เรียบร้อยแล้ว โดยประกอบธุรกิจหลักโดยการถือหุ้นในบริษัทอื่น (Holding Company) ปัจจุบันมีทุนจดทะเบียน 10,000,000 บาท (สิบล้านบาทถ้วน) โดยแบ่งออกเป็นหุ้นสามัญจำนวน 100,000 หุ้น (หนึ่งหมื่นหุ้น) มีมูลค่าที่ตราไว้หุ้นละ 100 บาท (หนึ่งร้อยบาท)
 - วันที่ 27 กุมภาพันธ์ ที่ประชุมคณะกรรมการบริษัท ครั้งที่ 2/2558 ได้มีมติอนุมัติการจดทะเบียนจัดตั้งบริษัทย่อยทางอ้อมแห่งใหม่ในประเทศญี่ปุ่น คือ ECF Tornado Energy Godo Kaisha

เพื่อรองรับการขยายการลงทุนในประเทศญี่ปุ่น สำหรับโครงการโรงไฟฟ้าพลังงานแสงอาทิตย์ โดยมีขนาดกำลังการผลิตติดตั้งประมาณ 1.5 เมกะวัตต์ โดยมีที่ตั้งของโครงการอยู่ที่ 1737 Kodani, Toyotomi-cho, Himeji city, Hyogo ประเทศญี่ปุ่น โดยมีทุนจดทะเบียน 100,000 เยน และมีสัดส่วนการถือหุ้นโดย ECFH ที่ร้อยละ 51 ปัจจุบันได้ดำเนินการจำหน่ายโครงการดังกล่าวให้กับนักลงทุนรายอื่นเป็นที่เรียบร้อยแล้ว

- วันที่ 30 มิถุนายน บริษัทได้เข้าลงนามในบันทึกความเข้าใจ (“MOU”) เพื่อความร่วมมือในการดำเนินธุรกิจผลิตไฟฟ้าจากพลังงานชีวมวล โดยจะจัดตั้งบริษัทร่วมทุนขึ้นร่วมกับผู้ถือหุ้นรายอื่นๆ ประกอบด้วย บริษัท ฟอรัจูน พาร์ท อินดัสตรี จำกัด (มหาชน) (FPI) บริษัท วิษณุ อุดสาหกรรม จำกัด และกลุ่มผู้ประกอบการโรงไม้ หรือโรงเลื่อยไม้ ในเขตพื้นที่ที่ตั้งของโครงการโรงไฟฟ้าในแต่ละแห่ง ซึ่งต่อมาเมื่อวันที่ 20 พฤศจิกายน 2558 ที่ประชุมคณะกรรมการบริษัท ครั้งที่ 7/2558 ได้มีมติพิจารณาอนุมัติให้บริษัท อีซีเอฟ โฮลดิ้งส์ จำกัด ในฐานะบริษัทย่อย เป็นผู้เข้าลงทุนในธุรกิจโรงไฟฟ้าพลังงานชีวมวล (Biomass Power Plant) โดยการเข้าร่วมเป็นผู้ถือหุ้น ในบริษัทร่วมทุนแห่งใหม่รวม 5 บริษัท เพื่อเตรียมเข้าร่วมประมูลรับคัดเลือกและอนุญาตเป็นผู้เสนอขายไฟฟ้าเพื่อให้ได้มาซึ่งสัญญาซื้อขายไฟฟ้า (PPA) กับกริดไฟฟ้าส่วนภูมิภาค (กฟภ.) หรือการไฟฟ้าฝ่ายผลิตแห่งประเทศไทย (กฟผ.) ตามแต่กรณีไป ตามประกาศของคณะกรรมการกำกับกิจการพลังงาน (กกพ.) เรื่องหลักเกณฑ์การรับซื้อไฟฟ้าจากผู้ผลิตไฟฟ้าพลังงานหมุนเวียน ซึ่งขณะนี้อยู่ระหว่างรอนโยบายจากภาครัฐถึงช่วงเวลาการเปิดเข้าประมูลเพื่อ เสนอขายไฟฟ้า โดยมีรายชื่อของบริษัทร่วมทุนทั้ง 5 บริษัท ประกอบด้วย บริษัท เซฟ เอนเนอร์จี กรุ๊ป (นราธิวาส 1) จำกัด บริษัท เซฟ เอนเนอร์จี กรุ๊ป (นราธิวาส 2) จำกัด บริษัท เซฟ เอนเนอร์จี กรุ๊ป (ยะลา 1) จำกัด บริษัท เซฟ เอนเนอร์จี กรุ๊ป (ปัตตานี) จำกัด และ บริษัท เซฟ เอนเนอร์จี กรุ๊ป (สงขลา) จำกัด ทั้งนี้ปัจจุบันได้ดำเนินการจดทะเบียนเสร็จสิ้นการชำระบัญชีของ 4 บริษัทดังกล่าวเป็นที่เรียบร้อยแล้ว เนื่องจากไม่สามารถผ่านการประมูลเพื่อให้ได้สัญญาซื้อขายไฟฟ้าจากภาครัฐ
 - เดือนตุลาคม บริษัทเริ่มการจำหน่ายสินค้าให้กับร้านค้าปลีกขนาดใหญ่ ดู โฮม (Do Home) ภายในตราสินค้า My Fur
 - วันที่ 9 ธันวาคม ECFH ในฐานะบริษัทย่อยได้เข้าลงนามในสัญญาแฟรนไชส์กับ Can Do Company Limited (“Can Do”) ประเทศญี่ปุ่น โดย ECFH จะเป็นผู้ได้รับอนุญาตในการใช้เครื่องหมายทางการค้า รูปแบบร้านค้า ระบบบริหารจัดการร้านค้าและการสั่งซื้อสินค้าจาก Can Do ประเทศญี่ปุ่น เพื่อวัตถุประสงค์ในการดำเนินธุรกิจภายในประเทศไทยในรูปแบบร้านค้าจำหน่ายสินค้านำเข้า (ร้าน 100 เยน ที่มีต้นกำเนิดในประเทศญี่ปุ่น) โดยมีระยะเวลาของสัญญา 5 ปี
 - วันที่ 19 ธันวาคม พิธีเปิดสาขาอย่างเป็นทางการ (Grand Opening) ร้าน Can Do สาขาแรกคือ สาขาฟิวเจอร์พาร์ค รังสิต ด้วยขนาดพื้นที่ให้บริการ 175 ตารางเมตร
- ปี 2559 :
- วันที่ 11 ธันวาคม ที่ประชุมคณะกรรมการบริษัท ครั้งที่ 9/2559 พิจารณาอนุมัติมติที่สำคัญ ดังนี้
 - พิจารณาอนุมัติให้บริษัท อีซีเอฟ โฮลดิ้งส์ จำกัด ในฐานะบริษัทย่อย เป็นผู้เข้าลงทุนในบริษัทร่วมทุนแห่งใหม่ที่จะจดทะเบียนจัดตั้งขึ้นเพื่อเข้าลงทุนในธุรกิจด้านโรงไฟฟ้า

พลังงานชีวมวล โดยซื้อบริษัทร่วมทุนแห่งใหม่ ที่จะจดทะเบียนจัดตั้งคือ บริษัท เซฟ เอนเนอร์จี โฮลดิ้งส์ จำกัด (“SAFE”) โดยมีทุนจดทะเบียนเริ่มต้นที่ 1,000,000 บาท (หนึ่งล้านบาทถ้วน) แบ่งออกเป็นหุ้นสามัญจำนวน 10,000 หุ้น มูลค่าที่ตราไว้หุ้นละ 100 บาท โดยบริษัทจะเป็นผู้ถือหุ้นในสัดส่วนร้อยละ 49.98 ซึ่งต่อมาได้ถูกจดทะเบียนจัดตั้งเป็นที่เรียบร้อยแล้วเมื่อวันที่ 7 กุมภาพันธ์ 2560

- ปี 2560 :
- 12 มกราคม ที่ประชุมคณะกรรมการบริษัท ครั้งที่ 1/2560 ได้อนุมัติการจัดโครงสร้างกลุ่มบริษัท อีสต์โคสต์เฟอริเทค โดยอนุมัติให้จดทะเบียนจัดตั้งบริษัทย่อยเพิ่มอีก 1 แห่ง คือ บริษัท อีซีเอฟ พาวเวอร์ จำกัด เพื่อเป็นผู้เข้าลงทุนในธุรกิจด้านพลังงานแทนการใช้ บริษัท อีซีเอฟ โฮลดิ้งส์ จำกัด โดยมีทุนจดทะเบียนเริ่มต้นที่ 1,000,000 บาท (หนึ่งล้านบาทถ้วน) แบ่งออกเป็นหุ้นสามัญจำนวน 100,000 หุ้น มูลค่าที่ตราไว้หุ้นละ 10 บาท โดยบริษัทจะเป็นผู้ถือหุ้นในสัดส่วนร้อยละ 99.99 ซึ่งต่อมาได้ถูกจดทะเบียนจัดตั้งเป็นที่เรียบร้อยแล้วเมื่อวันที่ 16 มกราคม 2560 ทั้งนี้ บริษัทได้กำหนดนโยบายการดำเนินธุรกิจของ ECFH เป็นเพื่อเข้าลงทุนและดำเนินธุรกิจด้านร้านค้าปลีก ซึ่งปัจจุบันได้แก่ ร้าน Can Do ในรูปแบบร้านค้าจำหน่ายสินค้าราคาเดียว หรือการดำเนินธุรกิจอื่น ๆ ที่อาจจะเกิดขึ้นในอนาคต ยกเว้นธุรกิจด้านพลังงานต่อไป
 - 13 กุมภาพันธ์ ที่ประชุมคณะกรรมการบริษัท ครั้งที่ 2/2560 ได้มีมติอนุมัติการเข้าลงทุนในโครงการโรงไฟฟ้าพลังงานชีวมวลของ บริษัท ไพร์ช ออฟ วู้ด กรีน เอนเนอร์จี จำกัด (“โครงการฯ” หรือ “PWGE”) ซึ่งตั้งอยู่เลขที่ 149 หมู่ที่ 3 ตำบลยุคละ อำเภอเวียง จังหวัด นราธิวาส ขนาดกำลังการผลิตติดตั้ง 7.5 เมกะวัตต์ โดยให้ บริษัท เซฟ เอนเนอร์จี โฮลดิ้งส์ จำกัด (“SAFE”) ซึ่งเป็นบริษัทร่วมของบริษัท (ซึ่งมีบริษัท อีซีเอฟ พาวเวอร์ จำกัด (“ECF-P”) ซึ่งเป็นบริษัทย่อยของบริษัทถือหุ้นใน SAFE ปัจจุบันคิดเป็นสัดส่วนร้อยละ 33.37 สัดส่วนดังกล่าวลดลงจากร้อยละ 49.98 เนื่องจากมีการจำหน่ายหุ้นออกให้กับกลุ่มผู้ร่วมทุนใหม่ที่เข้าลงทุนใน SAFE คือ บริษัท ไพร์ช ออฟ วู้ด โฮลดิ้งส์ จำกัด เข้ามาเป็นผู้ถือหุ้นใน SAFE คิดเป็นสัดส่วนร้อยละ 33.26 ซึ่งเป็นผู้ถือหุ้นเดิมของโครงการโรงไฟฟ้า PWGE) เข้าซื้อหุ้นสามัญจากผู้ถือหุ้นของโครงการ (ร้อยละ 99.99) คิดเป็นมูลค่าเงินลงทุนทั้งโครงการไม่เกิน 425,000,000 บาท (โดยคิดเป็นเงินลงทุนของ ECF-P เท่ากับ 141,652,500 บาท) ปัจจุบัน ECF-P มีทุนจดทะเบียนจำนวน 522,652,500 บาท แบ่งออกเป็นหุ้นจำนวน 52,265,250 หุ้น มูลค่าที่ตราไว้หุ้นละ 10.00 บาท โดยมีทุนจดทะเบียนชำระเท่ากับ 454,252,500 บาท และ SAFE มีทุนจดทะเบียนจำนวน 426,000,000 บาท แบ่งออกเป็นหุ้นสามัญจำนวน 4,260,000 หุ้น มูลค่าที่ตราไว้หุ้นละ 100 บาท ชำระเต็มมูลค่าแล้ว
 - 3 เมษายน ที่ประชุมคณะกรรมการบริษัท ครั้งที่ 6/2560 ได้มีมติอนุมัติการเข้าลงทุนในโครงการโรงไฟฟ้าพลังงานแสงอาทิตย์ ขนาด 220 เมกะวัตต์ ของ บริษัท พลังงานเพื่อโลกสีเขียว จำกัด (“โครงการฯ” หรือ “GEP”) ซึ่งตั้งอยู่ที่เมืองมินบุรี รัฐมาเกวย ประเทศสาธารณรัฐแห่งสหภาพเมียนมาร์ (“ประเทศเมียนมาร์”) ขนาดกำลังการผลิตติดตั้ง 220 เมกะวัตต์ โดยให้ บริษัท อีซีเอฟ พาวเวอร์ จำกัด (“ECF-Power”) ในฐานะบริษัทย่อยที่บริษัทถือหุ้นอยู่ร้อยละ 99.99 เป็นผู้เข้าลงทุนซื้อหุ้นของโครงการในสัดส่วนร้อยละ 20 ซึ่งต่อมาที่ประชุมวิสามัญผู้ถือหุ้น ครั้งที่ 1/2560 เมื่อวันที่ 31 พฤษภาคม 2560 ได้มีมติอนุมัติการเข้าซื้อหุ้นสามัญของ GEP เป็นที่เรียบร้อยแล้ว

- 15 มิถุนายน ที่ประชุมคณะกรรมการบริษัท ครั้งที่ 8/2560 ได้มีมติที่สำคัญสำหรับรายการได้มาซึ่งสินทรัพย์รวม 2 โครงการ โดยพิจารณาและอนุมัติการเข้าลงทุนซื้อหุ้นในกิจการต่าง ๆ ผ่านบริษัท อีซีเอฟ พาวเวอร์ จำกัด ในฐานะบริษัทย่อย ที่บริษัทถือหุ้นร้อยละ 99.99 และ บริษัท เซฟ เอนเนอร์จี โฮลดิ้งส์ จำกัด (“SAFE”) ในฐานะบริษัทร่วม ซึ่งบริษัทย่อยถือหุ้นร้อยละ 33.37 ในมูลค่าการลงทุนรวม 50.62 ล้านบาท ได้แก่ การเข้าลงทุนซื้อหุ้นของ บริษัท เซฟ ไปโอแม็ส จำกัด ในสัดส่วนร้อยละ 100 โดย SAFE ในฐานะบริษัทร่วมเข้าเป็นผู้ลงทุน เพื่อดำเนินธุรกิจโรงสับไม้ ตั้งอยู่ที่อำเภอเวียง จังหวัดนราธิวาส โดยมีมูลค่าการลงทุนจำนวน 33.37 ล้านบาท จากมูลค่าการลงทุนทั้งสิ้น 100 ล้านบาท และการเข้าลงทุนซื้อหุ้นของ บริษัท บิโน่า พูร์ พาวเวอร์ (ไทยแลนด์) จำกัด ในสัดส่วนร้อยละ 49 โดย SAFE ในฐานะบริษัทร่วมเข้าเป็นผู้ลงทุน เพื่อดำเนินธุรกิจโรงไฟฟ้าพลังงานเทคโนโลยีระบบผลิตก๊าซเชื้อเพลิงจากชีวมวล (Gasification) ขนาด 2 เมกะวัตต์ โดยแบ่งออกเป็น 2 โครงการ ๆ ละ 1 เมกะวัตต์ ตั้งอยู่ที่ อำเภอคลอง จังหวัดแพร่ และอำเภอสูงเม่น จังหวัดแพร่ โดยมีมูลค่าการลงทุนเป็นจำนวน 17.25 ล้านบาท จากมูลค่าการลงทุนทั้งหมด 105.495 ล้านบาท
- 27 มิถุนายน โครงการโรงไฟฟ้าพลังงานชีวมวลของ บริษัท ไพร์ช ออฟ ู้ด กรีน เอนเนอร์จี จำกัด (“โครงการฯ” หรือ “PWGE”) จังหวัดนราธิวาส ขนาดกำลังการผลิตติดตั้ง 7.5 เมกะวัตต์ เริ่มรับรู้รายได้จากการจำหน่ายไฟฟ้าเชิงพาณิชย์ โดยการเข้าลงทุนใน PWGE เป็นการเข้าลงทุนผ่านบริษัท อีซีเอฟ พาวเวอร์ จำกัด ในฐานะบริษัทย่อย ที่บริษัทถือหุ้นร้อยละ 99.99 และ บริษัท เซฟ เอนเนอร์จี โฮลดิ้งส์ จำกัด (“SAFE”) ในฐานะบริษัทร่วม ซึ่งบริษัทย่อยถือหุ้นร้อยละ 33.37 โดย SAFE จะเริ่มรับรู้ส่วนแบ่งกำไรจากเงินลงทุนตั้งแต่วันที่ 1 กรกฎาคม 2560 เป็นต้นไป
- 27 ตุลาคม ประชุมคณะกรรมการบริษัท ครั้งที่ 13/2560 ได้มีมติอนุมัติการจดทะเบียนจัดตั้งบริษัทย่อยเพิ่มเติมอีก 1 แห่ง คือ บริษัท แพลนเนทบอร์ด จำกัด โดยทุนจดทะเบียนเริ่มต้นที่ 50.00 ล้านบาท แบ่งออกเป็นหุ้นสามัญจำนวน 10,000,000 หุ้น มูลค่าที่ตราไว้หุ้นละ 5 บาท โดยบริษัทจะเป็นผู้ถือหุ้นในสัดส่วนร้อยละ 99.99 โดยได้จดทะเบียนจัดตั้งบริษัทดังกล่าวเป็นที่เรียบร้อยแล้วเมื่อวันที่ 19 ธันวาคม 2560 และปัจจุบันมีทุนจดทะเบียนชำระเท่ากับ 12.50 ล้านบาท โดยมีวัตถุประสงค์ในการจัดตั้งเพื่อดำเนินธุรกิจผลิตและจำหน่ายแผ่นไม้ (Wood-Based Panel) ได้แก่ แผ่นเอ็มดีเอฟ (MDF Board) และแผ่นปาร์ติเกิ้ล (Particleboard) ซึ่งยังอยู่ในระหว่างการศึกษาความเป็นไปได้
- 18 ธันวาคม ที่ประชุมคณะกรรมการบริษัท ครั้งที่ 15/2560 มีมติอนุมัติเข้าทำการศึกษาความเป็นไปได้ในการลงทุนในโครงการโรงไฟฟ้าพลังงานแสงอาทิตย์ของบริษัท ซีอาร์ โซลาร์ จำกัด (“CRS”) ขนาด 1 เมกะวัตต์ ตั้งอยู่ที่ อำเภอเถิน จังหวัดลำปาง แทนการลงทุนในโครงการโรงไฟฟ้าพลังงานชีวมวลของ บริษัท ทู เอ็นเนอร์ยี เพาเวอร์ ลพบุรี จำกัด (“TRUE-P”) ซึ่งบริษัทฯ ได้ทำการศึกษาความเป็นไปได้ในการลงทุนแล้วแต่ไม่สามารถทำความเข้าใจในการเข้าลงทุนได้ CRS ถือหุ้นโดย บริษัท อินเตอร์ ฟาร์อีสท์ เอ็นเนอร์ยี คอร์ปอเรชั่น จำกัด (มหาชน) (“IFEC”) ที่สัดส่วนร้อยละ 99.99 ในขณะที่บริษัทอยู่ระหว่างศึกษาและตรวจสอบมูลค่าโครงการ อัตราผลตอบแทน ความเสี่ยง และรายละเอียดต่าง ๆ ที่เกี่ยวกับโครงการ และเรื่องอื่น ๆ ที่เกี่ยวข้องกับการเข้าซื้อโครงการ ซึ่งรวมถึงความสามารถของฝ่ายในการเข้าทำธุรกรรมขายโครงการ และ

การส่งมอบทรัพย์สินที่ซื้อขาย และการปฏิบัติตามข้อตกลงอื่น ๆ ตามสัญญาซื้อขายที่จะได้จัดทำขึ้นด้วย

- ปี 2561 :
- 27 มิถุนายน ที่ประชุมคณะกรรมการบริษัท ครั้งที่ 7/2561 ได้มีมติอนุมัติให้บริษัท แพลนเนทบอร์ด จำกัด (“แพลนเนท”) ซึ่งเป็นบริษัทย่อยของบริษัทฯ โดยการเข้าถือหุ้นสามัญของ แพลนเนท จำนวน 5,700,000 หุ้น หรือคิดเป็นร้อยละ 57.00 ของจำนวนหุ้นที่จำหน่ายได้แล้วทั้งหมดของแพลนเนทเข้าทำรายการลงทุนสร้างโรงงานผลิตและจำหน่ายแผ่นไฟเบอร์บอร์ด ความหนาแน่นปานกลาง (Medium Density Fiber Board) หรือแผ่นไม้เอ็มดีเอฟ (MDF Board) ที่จังหวัดนราธิวาส โดยคาดว่าแพลนเนทจะดำเนินการลงนามในสัญญาต่าง ๆ ที่เกี่ยวข้องและชำระราคาค่าสินทรัพย์ที่เกี่ยวข้องทั้งหมดให้แก่คู่สัญญาต่าง ๆ ที่เกี่ยวข้องภายในไตรมาสที่ 4 ของปี 2562 โดยแพลนเนทจะใช้เงินลงทุนในโครงการเบื้องต้นจำนวนทั้งสิ้น 1,456.31 ล้านบาท
 - 1 สิงหาคม โครงการโรงไฟฟ้าพลังงานชีวมวล บริษัท บิเนา พูรี พาวเวอร์ (ไทยแลนด์) จำกัด โครงการที่ 1 อำเภอคลอง (“โครงการฯ” หรือ “BINA 1”) จังหวัดแพร่ ขนาดกำลังการผลิตติดตั้ง 1 เมกะวัตต์ ได้เริ่มการจำหน่ายไฟฟ้าในเชิงพาณิชย์ โดยการเข้าลงทุนใน BINA1 เป็นการเข้าลงทุนผ่าน บริษัท อีซีเอฟ พาวเวอร์ จำกัด (“ECF-P”) ในฐานะบริษัทย่อย ที่บริษัทถือหุ้นร้อยละ 99.99 และ บริษัท เซฟ เอนเนอร์จี โฮลดิ้งส์ จำกัด (“SAFE”) ในฐานะบริษัทร่วม ซึ่ง ECF-P ถือหุ้นใน SAFE คิดเป็นสัดส่วนร้อยละ 33.37 โดย SAFE จะเริ่มรับส่วนแบ่งกำไรจากเงินลงทุนตั้งแต่วันที่ 1 สิงหาคม 2561
 - 31 ธันวาคม บริษัท อีซีเอฟ โฮลดิ้งส์ จำกัด ในฐานะบริษัทย่อย (“ECFH”) ที่บริษัทถือหุ้นในสัดส่วนร้อยละ 75 ซึ่งที่ผ่านมาทาง ECFH ได้เข้าลงนามสัญญาแฟรนไชส์ (The Area Franchise Agreement) กับ Can Do Company Limited (“Can Do”) ประเทศญี่ปุ่น เมื่อวันที่ 30 ตุลาคม 2558 เพื่อดำเนินธุรกิจ ร้านค้าปลีกที่จำหน่ายสินค้าราคาเดียวทั้งร้านในราคา 60 บาท ECFH ได้ดำเนินการยกเลิกสัญญาแฟรนไชส์กับ Can Do Company Limited ประเทศญี่ปุ่น โดยได้หยุดการดำเนินธุรกิจร้าน Can Do ประเทศไทย ตั้งแต่วันที่ 31 ธันวาคม 2561 รวมถึงได้ปฏิบัติตามเงื่อนไขของสัญญาแฟรนไชส์ หัวข้อ การยกเลิกสัญญาแฟรนไชส์ ตามที่ระบุใน the Area Franchise Agreement กับทาง Can Do ประเทศญี่ปุ่น เสร็จสมบูรณ์ เมื่อวันที่ 31 ธันวาคม 2561 ที่ผ่านมาเป็นที่เรียบร้อยแล้ว
- ปี 2562 :
- 27 กันยายน โครงการโรงไฟฟ้าพลังงานแสงอาทิตย์ บริษัท พลังงานเพื่อโลกสีเขียว จำกัด (“โครงการฯ” หรือ “GEP”) ซึ่งตั้งอยู่ที่เมืองมินบู รัฐมาเกวย ประเทศสาธารณรัฐแห่งสหภาพเมียนมาร์ (“ประเทศเมียนมาร์”) ขนาดกำลังการผลิตติดตั้ง 220 เมกะวัตต์ เฟสที่ 1 กำลังการผลิต 50 เมกะวัตต์ โดยให้ บริษัท อีซีเอฟ พาวเวอร์ จำกัด (“ECF-Power”) ในฐานะบริษัทย่อยที่บริษัทถือหุ้นอยู่ร้อยละ 99.99 เป็นผู้เข้าลงทุนซื้อหุ้นของโครงการในสัดส่วนร้อยละ 20 โดย ECF-P จะเริ่มรับส่วนแบ่งกำไรจากเงินลงทุนตั้งแต่วันที่ 27 กันยายน 2562 หลังจากนั้นทางโครงการจะได้ดำเนินการก่อสร้างโรงไฟฟ้าสำหรับ Phase ที่ 2 จากทั้งหมด 4 เฟส ต่อทันที

1.3 โครงสร้างการถือหุ้นของกลุ่มบริษัท

นโยบายและภาพรวมการประกอบธุรกิจ

ธุรกิจการเป็นผู้ผลิตและจำหน่ายเฟอร์นิเจอร์

บริษัท อีสต์โคสต์เฟอ์นิเทค จำกัด (มหาชน) (“ECF” หรือ “บริษัท”) กำหนดเป้าหมายและกลยุทธ์ในการดำเนินธุรกิจด้วยความมุ่งมั่นที่จะครองส่วนแบ่งทางการตลาด ในการเป็นผู้ส่งออกเฟอร์นิเจอร์อันดับต้น ๆ ของประเทศไทย ถึงแม้ว่าในปี 2562 บริษัทจะไม่สามารถสร้างอัตราการเติบโตในส่วนของการจัดจำหน่ายเฟอร์นิเจอร์ส่งออกต่างประเทศได้ตามเป้าหมายที่วางไว้ สาเหตุหลักจากค่าเงินบาทที่ยังคงแข็งค่าขึ้นตั้งแต่ช่วงปี 2561 ต่อเนื่องถึงปี 2562 ซึ่งตั้งแต่ช่วงไตรมาสที่ 4 ของปี 2562 สถานการณ์การส่งออกเริ่มกลับมามีทิศทางดีขึ้น เนื่องจากบริษัทได้รับคำสั่งซื้อล่วงหน้าจากลูกค้าต่างประเทศอย่างต่อเนื่องถึงไตรมาสที่ 1 ปี 2563 ซึ่งแสดงให้เห็นถึงแนวโน้มการส่งออกที่ดีขึ้น ซึ่งเป็นผลจากการที่สามารถเจาะกลุ่มลูกค้ารายใหม่ได้เพิ่มขึ้น

สำหรับช่วงปี 2562 ที่ผ่านมา บริษัทมีการส่งออกสินค้าไปจำหน่ายในประเทศต่าง ๆ ทั่วโลก ได้แก่ ญี่ปุ่น สหรัฐอเมริกา ตะวันออกกลาง จีน อินเดีย รวมถึงประเทศในกลุ่มประชาคมเศรษฐกิจอาเซียน (AEC) ได้แก่ มาเลเซีย ฟิลิปปินส์ ซึ่งในปี 2562 มีบางประเทศที่อัตราการเจริญเติบโตของยอดขายมีการปรับตัวเพิ่มสูงขึ้นอย่างต่อเนื่อง โดยเฉพาะในกลุ่มลูกค้าจากประเทศอินเดีย และตะวันออกกลาง

สำหรับตลาดภายในประเทศ หากพิจารณาจากช่องทางการจำหน่ายอีกช่องทางหนึ่งที่สำคัญสำหรับกลุ่มลูกค้าภายในประเทศ ได้แก่ กลุ่มลูกค้าประเภทร้านค้าปลีกสมัยใหม่ (Modern Trade) ที่เป็นการสั่งซื้อโดยใช้ตราสินค้าของบริษัท ในช่วงปี 2562 ที่ผ่านมา พบว่า บริษัทมียอดขายที่เพิ่มขึ้นจากช่วงเดียวกันของปีก่อน โดยการจำหน่ายสินค้าให้กับร้านค้าปลีกสมัยใหม่ ประกอบด้วยตราสินค้าต่าง ๆ ดังนี้

1. การผลิตสินค้าเพื่อจำหน่ายให้กับโฮมโปร (Home Pro) ภายใต้แฮร์สแบรנד
2. การผลิตสินค้าเพื่อจำหน่ายให้กับเทสโก้ โลตัส (Tesco Lotus) ภายใต้แฮร์สแบรנד
3. ตราสินค้า เอ เซเว่น (a7) จำหน่ายผ่านเมกาโฮม (Mega Home)
4. ตราสินค้า ฮาสต้า (HASTA) จำหน่ายผ่าน ดู โฮม (Do Home) และ มิสเตอร์ ดี ไอ วาย (Mr.DIY)
5. การผลิตสินค้าเพื่อจำหน่ายให้กับแบรนด์วินเนอร์ (Winner)
6. การผลิตสินค้าเพื่อจำหน่ายให้กับโกลบอลเฮ้าส์ (Global House) ภายใต้แฮร์สแบรนด์

ซึ่งสาเหตุของยอดขายที่เพิ่มขึ้นส่วนหนึ่งเกิดจากความสามารถในการขยายฐานลูกค้าใหม่ได้เพิ่มขึ้น ประกอบกับการพัฒนาต่อยอดผลิตภัณฑ์ไม่เพียงพอ ซึ่งทางบริษัทมีความเชี่ยวชาญในการผลิตเฟอร์นิเจอร์ไม่เพียงพอ และได้มีแนวคิดในการต่อยอดพัฒนาเป็นผลิตภัณฑ์ในรูปแบบอื่น ๆ ที่ใช้เป็นวัสดุอุปกรณ์ในการตกแต่งและก่อสร้าง ซึ่งฐานลูกค้าใหม่และผลิตภัณฑ์ใหม่เพิ่มขึ้นเป็นปัจจัยสำคัญที่ช่วยสร้างยอดขายให้เพิ่มขึ้นได้ในรอบปี 2562 ที่ผ่านมา

ในส่วนของการจัดจำหน่ายผลิตภัณฑ์เฟอร์นิเจอร์ให้กับกลุ่มลูกค้าประเภทร้านค้าปลีก และร้านค้าปลีกย่อย ซึ่งบริษัทจัดจำหน่ายสินค้าให้กับลูกค้ากลุ่มนี้ภายในตราสินค้า Costa ในรอบปีที่ผ่านมา บริษัทมีการปรับปรุงระบบการขายและการตลาด ระบบการรับชำระเงินเพื่อเพิ่มประสิทธิภาพในการจำหน่ายผ่านช่องทางนี้ให้ดียิ่งขึ้น ดังนั้นเมื่อมีการพัฒนาปรับปรุงระบบเกิดขึ้น จึงทำให้ยอดขายอยู่ในระดับที่ไม่เติบโตเมื่อเทียบกับช่วงปี 2561 ที่ผ่านมา อย่างไรก็ตามหากการปรับปรุงและพัฒนากระบวนการขายและการตลาด ระบบการรับชำระเงินสามารถใช้งานได้อย่างเต็มประสิทธิภาพแล้ว บริษัทคาดการณ์ว่า ยอดขายของช่องทางการจำหน่ายนี้จะกลับมาเติบโตได้อย่างมีนัยสำคัญอีกครั้ง

สำหรับช่องทางการจำหน่ายผ่านโซเชียลมีเดีย ELEGA ซึ่งเป็นช่องทางการจัดจำหน่ายสินค้าสำหรับกลุ่มลูกค้าระดับกลางถึงบนนั้น เนื่องจากบรรยากาศความไม่เชื่อมั่นต่อการบริโภค และจับจ่ายใช้สอยภายในประเทศ ประกอบกับบริษัทเริ่มปรับกลยุทธ์ช่องทางการจัดจำหน่ายใหม่ จึงได้เริ่มมีการพิจารณาปิดโซเชียลมีเดีย ELEGA ในบางสาขาที่ไม่คุ้มต้นทุนและค่าใช้จ่ายคงที่ลงไปเป็นจำนวน 7 สาขาที่ดำเนินการปิดไปในระหว่างปี 2561 ประกอบกับปิดโซเชียลมีเดีย ELEGA ครบทุกสาขาภายในช่วงปลายปี 2562 ทำให้รายได้จากการจำหน่ายผ่านช่องทางดังกล่าว มีรายได้จากการขายลดลงอย่างมีนัยสำคัญในช่วงปี 2562 อย่างไรก็ตาม หากความเชื่อมั่นด้านเศรษฐกิจ และบรรยากาศการจับจ่ายใช้สอยภายในประเทศกลับมาฟื้นตัวดีอีกครั้ง โดยปกติแล้วช่องทางการจำหน่ายสินค้าผ่านโซเชียลมีเดีย ELEGA จะยังสามารถสร้างอัตราการเติบโตได้อย่างต่อเนื่อง

ทั้งนี้บริษัทได้ปรับกลยุทธ์เพื่อไม่ให้เกิดต้นทุนและค่าใช้จ่ายคงที่จากโซเชียลมีเดียในสาขาที่มีผลการดำเนินงานไม่เป็นที่น่าพอใจตามที่วางไว้ดังเช่นที่เคยเกิดขึ้นในอดีต โดยได้หาแนวทางการพัฒนาและปรับปรุงโซเชียลมีเดียในรูปแบบใหม่ให้เกิดขึ้นโดยการพัฒนาโซเชียลมีเดียที่มีพื้นที่ขนาดใหญ่ขึ้นภายใต้ชื่อ “ECF OUTLET” เพื่อเป็นโซเชียลมีเดียจำหน่ายเฟอร์นิเจอร์ ทุกแบรนด์ ทุกรูปแบบ ภายใต้การผลิตและจำหน่าย รวมทั้งสินค้านำเข้าของบริษัท ซึ่งถือเป็นการเพิ่มช่องทางการจัดจำหน่ายที่เข้าถึงกลุ่มลูกค้าในประเทศ โดย ECF OUTLET ตั้งอยู่ภายใน บริษัท แสงอุดม ได้ตั้งเซ็นเตอร์ จำกัด ณ สำนักงานใหญ่รังสิต บริเวณถนนวิภาวดีรังสิตขาเข้า โดยได้เริ่มพื้นที่จัดแสดงสินค้าเฟอร์นิเจอร์ ตั้งแต่วันที่ 1 เมษายน 2562 ที่ผ่านมานี้ โซเชียลมีเดียแห่งนี้จะรวบรวมผลิตภัณฑ์เฟอร์นิเจอร์ทั้งในรูปแบบเฟอร์นิเจอร์เพื่อการส่งออกและเฟอร์นิเจอร์ที่จำหน่ายภายในประเทศให้กับลูกค้าที่มีความสนใจและต้องการสัมผัสชิ้นงานเฟอร์นิเจอร์ของจริง ซึ่งนอกจากจะใช้เพื่อการบริการด้านการขายและการตลาดให้กับกลุ่มลูกค้าต่างประเทศ และกลุ่มลูกค้ารายใหญ่แล้ว ยังจะได้ประโยชน์จากรายได้ที่เข้าเยี่ยมชมเฟอร์นิเจอร์และซื้อผลิตภัณฑ์ด้วย

นอกจากภาพรวมผลการดำเนินงานในส่วนของบริษัทที่ได้จากการขาย ซึ่งนอกจากการผลิตและจำหน่ายผลิตภัณฑ์เฟอร์นิเจอร์แล้ว บริษัทยังมีรายได้จากการผลิตและจำหน่ายกระดาษปิดผิว รวมถึงไม้ยางพาราแปรรูปอบแห้งซึ่งผลิตภัณฑ์เหล่านี้ใช้เป็นวัตถุดิบในการผลิตเฟอร์นิเจอร์

ทั้งนี้ในส่วนของการจำหน่ายกระดาษปิดผิว เมื่อวันที่ 11 พฤษภาคม 2564 บริษัทได้จดทะเบียนก่อตั้งบริษัท วีวี – เดคคอร์ จำกัด (V V-Décor) ขึ้นในฐานะบริษัทย่อย ที่บริษัทมีสัดส่วนการถือหุ้นร้อยละ 99.95 โดยมีทุนจดทะเบียน 1,000,000 บาท (หนึ่งล้านบาทถ้วน) แบ่งเป็นหุ้นสามัญจำนวน 10,000 หุ้น มูลค่าที่ตราไว้หุ้นละ 100 บาทโดยเรียกชำระเต็มมูลค่า โดยก่อตั้งขึ้นเพื่อประกอบธุรกิจด้านการตลาด (Trading) ให้กับ ECF เพื่อเป็นผู้จำหน่ายกระดาษปิดผิวให้กับลูกค้าบางรายของบริษัท

นอกจากนี้ในภาพรวมการประกอบธุรกิจของบริษัท ในส่วนของ บริษัท อีซีเอฟ โฮลดิ้งส์ จำกัด (“ECFH” หรือ “บริษัทย่อย”) ในฐานะบริษัทย่อย ที่บริษัทมีสัดส่วนการถือหุ้น ณ วันที่ 31 ธันวาคม 2562 เท่ากับร้อยละ 75

ปัจจุบันมีทุนจดทะเบียน 10,000,000 บาท (สิบล้านบาทถ้วน) โดยแบ่งออกเป็นหุ้นสามัญจำนวน 100,000 หุ้น (หนึ่งแสนหุ้น) มีมูลค่าที่ตราไว้หุ้นละ 100 บาท (หนึ่งร้อยบาท) ชำระเต็มมูลค่า

ภายหลังจากที่ทางฝ่ายบริหารได้พิจารณาตัดสินใจที่จะยุติการดำเนินธุรกิจ โดย ณ วันที่ 31 ธันวาคม 2561 บริษัทได้หยุดการจำหน่ายสินค้าทุกรายการ และได้ดำเนินการปิดสาขาของร้าน Can Do ทุกสาขา (Can Do คือ ร้านค้าปลีกในรูปแบบร้านค้าที่จำหน่ายสินค้าราคาเดียว หรือ 60 บาทต่อชิ้น ทั้งร้าน) เพื่อลดผลกระทบจากต้นทุนและค่าใช้จ่ายคงที่ที่จะเกิดขึ้น เพื่อไม่ให้ส่งผลกระทบต่อภาพรวมผลการดำเนินงานของบริษัทแล้ว

ขณะนี้บริษัทอยู่ระหว่างการจัดหาธุรกิจรูปแบบใหม่ที่มีความเหมาะสม สอดคล้องกับสภาพการณ์ด้านเศรษฐกิจ และพฤติกรรมของผู้บริโภคในปัจจุบัน เพื่อพิจารณาการเข้าลงทุนโดยบริษัท อีสซีเอฟ โฮลดิ้งส์ จำกัด ทั้งนี้เพื่อสร้างรายได้และผลการดำเนินงานให้กับกลุ่มบริษัทโดยภาพรวม โดยขณะนี้ยังอยู่ระหว่างรอข้อสรุปถึงธุรกิจใหม่ที่จะเกิดขึ้น

ธุรกิจด้านพลังงานทดแทน

บริษัท อีสซีเอฟ พาวเวอร์ จำกัด ได้จดทะเบียนจัดตั้งขึ้น เมื่อวันที่ 16 มกราคม 2560 โดยบริษัท อีสต์โคสต์เฟอริเทค จำกัด (มหาชน) เป็นผู้ถือหุ้นในสัดส่วนร้อยละ 99.99 จากทุนจดทะเบียนเริ่มต้นที่ 1.00 ล้านบาท ปัจจุบันมีทุนจดทะเบียนจำนวน 687,652,500 บาท แบ่งออกเป็นหุ้นจำนวน 68,765,250 หุ้น มูลค่าที่ตราไว้หุ้นละ 10.00 บาท ชำระเต็มมูลค่า

- โรงไฟฟ้าพลังงานชีวมวล

นับตั้งแต่ปี 2560 ที่ผ่านมา ถือเป็นปีเริ่มต้นที่บริษัทมีการขยายการลงทุนสู่ธุรกิจด้านพลังงานทดแทนอย่างมีนัยสำคัญ โดย ECF-P ได้เข้าร่วมทุนในบริษัท เซฟ เอนเนอร์จี โฮลดิ้งส์ จำกัด (“SAFE”) ในสัดส่วนร้อยละ 33.37 ในปัจจุบัน SAFE มีทุนจดทะเบียนจำนวน 581,000,000 บาท แบ่งออกเป็นหุ้นสามัญจำนวน 5,810,000 หุ้น มูลค่าที่ตราไว้หุ้นละ 100 บาท ชำระเต็มมูลค่าแล้ว โดย SAFE ได้จดทะเบียนจัดตั้งเป็นที่เรียบร้อยแล้วเมื่อวันที่ 7 กุมภาพันธ์ 2560 โดยมีวัตถุประสงค์เพื่อเป็นผู้เข้าลงทุนในธุรกิจโรงไฟฟ้าพลังงานชีวมวล

ปัจจุบัน SAFE ได้เข้าลงทุนในบริษัทต่าง ๆ ที่เกี่ยวข้องกับธุรกิจโรงไฟฟ้าพลังงานชีวมวล โดยมีรายละเอียด ดังนี้

1. บริษัท ไพร์ช ออฟ วู้ด กรีน เอนเนอร์จี จำกัด (“PWGE”) โดย SAFE เข้าถือหุ้นในสัดส่วนร้อยละ 99.99 ปัจจุบันดำเนินธุรกิจโรงไฟฟ้าพลังงานชีวมวล ขนาด 7.5 เมกะวัตต์ ที่ อ.เวียง จ.นราธิวาส โดยเริ่มมีรายได้จากการจำหน่ายไฟฟ้าเชิงพาณิชย์ เมื่อวันที่ 27 มิถุนายน 2560 เป็นต้นมา ปัจจุบัน PWGE มีทุนจดทะเบียนจำนวน 85,000,000 บาท แบ่งออกเป็นหุ้นสามัญจำนวน 8,500,000 หุ้น มูลค่าที่ตราไว้หุ้นละ 10 บาท ชำระเต็มมูลค่าแล้ว
2. บริษัท เซฟ ไบโอมัส จำกัด (“SAFE-B”) โดย SAFE เข้าถือหุ้นในสัดส่วนร้อยละ 100 ปัจจุบันดำเนินธุรกิจโรงสับไม้ เพื่อป้อนวัตถุดิบ ได้แก่ ไม้สับ (Wood Chip) ให้กับโรงไฟฟ้า PWGE เพื่อใช้เป็นวัตถุดิบในการผลิตไฟฟ้า ปัจจุบัน SAFE-B มีทุนจดทะเบียนจำนวน 100,000,000 บาท แบ่งออกเป็นหุ้นสามัญจำนวน 10,000,000 หุ้น มูลค่าที่ตราไว้หุ้นละ 10 บาท ชำระเต็มมูลค่าแล้ว
3. บริษัท เซฟ เอนเนอร์จี (แพร์) จำกัด (“SAFE-P”) (ชื่อเดิม บริษัท บิน่า พูรี พาวเวอร์ (ไทยแลนด์) ซึ่ง SAFE เข้าลงทุนในสัดส่วนร้อยละ 49 ปัจจุบัน SAFE-P เป็นนิติบุคคลที่มีใบอนุญาตการจำหน่ายไฟฟ้าให้การไฟฟ้าส่วนภูมิภาคประเภทโรงไฟฟ้าพลังงานชีวมวลแบบแก๊สซิฟิเคชันรวม 2 โครงการ ซึ่งมีกำลังการผลิตติดตั้งโครงการละ 1 เมกะวัตต์ ตั้งอยู่ที่ อ.ลอง และ อ.สูงเม่น จ.แพร่ สำหรับโครงการแรกที่ อ.ลอง จ.แพร่ ปัจจุบันได้เริ่มจำหน่ายไฟฟ้าในเชิงพาณิชย์ตั้งแต่วันที่ 1 สิงหาคม 2561 ที่ผ่านมา และขณะนี้อยู่ระหว่างการวางแผนก่อสร้างโครงการที่ 2 ที่อ.สูงเม่น จ.แพร่ ปัจจุบัน SAFE-P มีทุนจดทะเบียนจำนวน 55,000,000 บาท แบ่งออกเป็นหุ้นสามัญจำนวน 5,500,000 หุ้น มูลค่าที่ตราไว้หุ้นละ 10 บาท ชำระเต็มมูลค่าแล้ว

- โรงไฟฟ้าพลังงานแสงอาทิตย์

นอกจากนี้ นับตั้งแต่ช่วงปี 2560 บริษัทยังได้ขยายการลงทุนด้านธุรกิจพลังงานทดแทนสู่ธุรกิจโรงไฟฟ้าพลังงานแสงอาทิตย์ ขนาดกำลังการผลิตไฟฟ้าติดตั้งรวม 220 MW และมีกำลังการผลิตไฟฟ้าตามสัญญา 170 MW ของบริษัท พลังงานเพื่อโลกสีเขียว จำกัด (“โครงการฯ” หรือ “GEP”) ซึ่ง GEP เป็นบริษัทที่เข้าลงทุนในโครงการโรงไฟฟ้าพลังงานแสงอาทิตย์ที่ตั้งอยู่ที่เมืองมินบู รัฐมาเกวย ประเทศสาธารณรัฐแห่งสหภาพเมียนมาร์ (“ประเทศเมียนมาร์”) โดยให้ บริษัท อีซีเอฟ พาวเวอร์ จำกัด (“ECF-P”) ในฐานะบริษัทย่อยที่บริษัทถือหุ้นอยู่ร้อยละ 99.99 เป็นผู้ลงทุนซื้อหุ้นของโครงการดังกล่าวในสัดส่วนร้อยละ 20

ปัจจุบัน GEP มีทุนจดทะเบียนเท่ากับ 215,755,800 บาท โดยแบ่งออกเป็นจำนวนหุ้น 2,157,558 หุ้น มูลค่าที่ตราไว้หุ้นละ 100 บาท และมีทุนจดทะเบียนชำระแล้วเท่ากับ 201,955,800 บาท ซึ่งเป็นโครงการที่อยู่ระหว่างการก่อสร้างโรงไฟฟ้าพลังงานแสงอาทิตย์ ที่เขตมาเกวย เมืองมินบู ประเทศเมียนมาร์ โดยจะมีขนาดกำลังการผลิตติดตั้ง 220 เมกะวัตต์ ทั้งนี้ GEP สามารถเริ่มการจำหน่ายไฟฟ้าเชิงพาณิชย์ (COD) สำหรับเฟสที่ 1 ขนาดกำลังการผลิต 50 เมกะวัตต์ ได้เมื่อวันที่ 27 กันยายน 2562 ในส่วนที่เหลืออยู่ระหว่างการวางแผนก่อสร้าง และจะเริ่มทยอยจำหน่ายไฟฟ้าเชิงพาณิชย์เพิ่มขึ้น จนครบ 220 เมกะวัตต์ ภายในระยะเวลาไม่เกิน 2 - 3 ปี

GEP มีบริษัทย่อย 1 แห่ง คือ บริษัท จีอีพี (เมียนมาร์) จำกัด (“GEP-Myanmar”) ซึ่งเป็นการลงทุนใน GEP-Myanmar เพียงบริษัทเดียว และไม่ได้ถือหุ้นในบริษัทอื่นใด GEP-Myanmar จดทะเบียนจัดตั้งขึ้นเป็นบริษัทสัญชาติเมียนมาร์ โดยมีทุนจดทะเบียน 500 ล้านดอลลาร์สหรัฐ โดยแบ่งเป็นหุ้นสามัญจำนวน 500,000,000 หุ้น มูลค่าที่ตราไว้หุ้นละ 1 ดอลลาร์สหรัฐ โดยมีทุนจดทะเบียนชำระแล้วที่ 7,523,779 ดอลลาร์สหรัฐ หรือประมาณ 226.62 ล้านบาท ตามประกาศอัตราแลกเปลี่ยนของธนาคารแห่งประเทศไทย (ธปท.) ณ วันที่ 30 ธันวาคม 2562 ที่อัตราแลกเปลี่ยน 30.121 บาท ต่อ 1 ดอลลาร์สหรัฐ โดย GEP มีสัดส่วนการถือหุ้นใน GEP-Myanmar เท่ากับร้อยละ 100.00 ของทุนจดทะเบียนชำระแล้วทั้งหมดใน GEP-Myanmar และมีวัตถุประสงค์เพื่อประกอบธุรกิจในการพัฒนาและบริหารโครงการโรงไฟฟ้าพลังงานแสงอาทิตย์ ในประเทศเมียนมาร์ โดยมีขนาดกำลังการผลิตไฟฟ้าติดตั้งรวม 220 MW และมีกำลังการผลิตไฟฟ้าตามสัญญา 170 MW

GEP-Myanmar ได้เข้าลงนามในสัญญาซื้อขายไฟฟ้า (“Power Purchase Agreement : PPA”) กับ Electric Power Generation Enterprise (“EPGE”) (ซึ่งก่อนหน้านี้คือ Myanmar Electric Power Enterprise) ซึ่งเป็นองค์กรที่อยู่ภายใต้ Ministry of Electricity and Energy ของประเทศเมียนมาร์ โดยสาระสำคัญคือ เพื่อตกลงพัฒนา ก่อสร้าง จัดหาแหล่งเงินทุน บริหารจัดการ บำรุงรักษา และโอนกิจการ และ EPGE จะรับซื้อไฟฟ้าจากโครงการโรงไฟฟ้าพลังงานแสงอาทิตย์ ขนาดกำลังการผลิตติดตั้งประมาณ 220 MW หรือคิดเป็นอัตรารับซื้อไฟฟ้าสูงสุดที่ 170 MW ซึ่งตั้งอยู่ที่เมืองมินบู รัฐมาเกวย ประเทศเมียนมาร์ เป็นระยะเวลา 30 ปี นับตั้งแต่วันที่เริ่มดำเนินการจำหน่ายไฟฟ้าเชิงพาณิชย์ (Commercial Operation Date หรือ “COD”) ของโครงการเฟส 1 จากทั้งหมด 4 เฟส ในอัตรารับซื้อไฟฟ้าคงที่ที่ 0.1275 ดอลลาร์สหรัฐต่อหน่วยไฟฟ้า ตลอดอายุสัญญาของ PPA รวมถึงการต่ออายุ PPA ที่อาจจะเกิดขึ้นด้วย โดยการผลิตไฟฟ้าจะแบ่งออกเป็น 4 เฟส ตามอัตรการผลิตไฟฟ้าสูงสุดที่จะเกิดขึ้นในแต่ละเฟส ดังนี้

เฟส 1 อัตรารับซื้อสูงสุด 40 MW จากกำลังการผลิตติดตั้ง 50 MW

เฟส 2 อัตรารับซื้อสูงสุด 80 MW จากกำลังการผลิตติดตั้ง 100 MW

เฟส 3 อัตรารับซื้อสูงสุด 120 MW จากกำลังการผลิตติดตั้ง 150 MW

เฟส 4 อัตรารับซื้อสูงสุด 170 MW จากกำลังการผลิตติดตั้ง 220 MW

โดยภายหลังจากเริ่ม COD สำหรับเฟสที่ 1 แล้วสำหรับเฟสต่อ ๆ ไป คาดว่าจะมีกำหนดระยะเวลาประมาณ 360 วัน สำหรับการเริ่มต้น COD ในเฟสต่อไป

สำหรับการเข้าลงทุนในธุรกิจด้านพลังงานทดแทนสำหรับโครงการอื่น ๆ เพิ่มเติม นั้น ปัจจุบันบริษัทยังอยู่ระหว่างการพิจารณาความเป็นไปได้ในการเข้าลงทุนหากโครงการเหล่านั้นมีความเป็นไปได้ มีผลตอบแทนจากการลงทุนที่เหมาะสม และมีความคุ้มค่าในการเข้าลงทุนเมื่อพิจารณาประกอบกับความเสี่ยงในด้านต่าง ๆ ซึ่งบริษัทจะพิจารณาด้วยความรอบคอบ และระมัดระวัง ก่อนจะตัดสินใจเข้าลงทุน

การลงทุนธุรกิจผลิตและจำหน่ายแผ่นไม้ (Wood-Based Panel)

เป็นธุรกิจที่ดำเนินงานโดย บริษัท แพลนเนทบอร์ด จำกัด ในฐานะบริษัทย่อยที่บริษัทถือหุ้นร้อยละ 57 ในการลงทุนธุรกิจผลิตและจำหน่ายแผ่นไม้ (Wood-Based Panel)

ซึ่งที่ประชุมคณะกรรมการของบริษัทฯ ครั้งที่ 13/2560 เมื่อวันที่ 27 ตุลาคม 2560 ได้มีมติอนุมัติให้บริษัทดำเนินการจัดตั้งบริษัทย่อยเพิ่มเติมอีก 1 แห่ง โดยบริษัทเข้าถือหุ้นในสัดส่วนร้อยละ 99.99 คือ บริษัท แพลนเนทบอร์ด จำกัด (Planet Board Company Limited) โดยมีทุนจดทะเบียนจำนวน 50,000,000 บาท แบ่งออกเป็นหุ้นสามัญ 10,000,000 หุ้น มูลค่าที่ตราไว้หุ้นละ 5.00 บาท และมีทุนจดทะเบียนชำระแล้วจำนวน 12,500,000 บาท แบ่งออกเป็นหุ้นสามัญ 10,000,000 หุ้น มูลค่าที่เรียกชำระหุ้นละ 1.25 บาท โดยวัตถุประสงค์ในการจัดตั้งธุรกิจผลิตและจำหน่ายแผ่นไม้ (Wood-Based Panel) ได้แก่ แผ่นเอ็มดีเอฟ (MDF Board) และแผ่นปาร์ติเกิ้ล (Particleboard) โดยคาดว่าจะมีกำลังการผลิตที่ 600 – 800 ลูกบาศก์เมตรต่อวัน ทั้งนี้ บริษัท แพลนเนทบอร์ด จำกัด ได้ดำเนินการจดทะเบียนจัดตั้งบริษัทเสร็จเรียบร้อยแล้วเมื่อวันที่ 19 ธันวาคม 2560

ต่อมาที่ประชุมคณะกรรมการของบริษัทฯ ครั้งที่ 1/2561 เมื่อวันที่ 23 มกราคม 2561 ได้มีมติอนุมัติการเสนอขายหุ้นเดิมที่ บริษัท อีสต์โคสต์เฟอร์นิเทค จำกัด (มหาชน) เข้าลงทุนในบริษัท แพลนเนทบอร์ด จำกัด (“แพลนเนท”) ในฐานะบริษัทย่อย รวมร้อยละ 43 ของมูลค่าทุนจดทะเบียนทั้งหมดของแพลนเนท ให้กับคุณคมวิทย์ บุญธำรงกิจ ในสัดส่วนร้อยละ 25 คุณกฤษชนก ปัทมสัทยาสนธิ ร้อยละ 3.75 คุณพิชพิมพ์ ปัทมสัทยาสนธิ ร้อยละ 3.75 คุณเอกลักษณ์ ปัทมสัทยาสนธิ ร้อยละ 3.75 คุณเอกฤทธิ์ ปัทมสัทยาสนธิ ร้อยละ 3.75 และคุณวรัชชกฤต พรแจ่มใส ร้อยละ 3 ทำให้มีโครงสร้างการถือหุ้นเปลี่ยนแปลงไป ดังรายชื่อต่อไปนี้

1. บริษัท อีสต์โคสต์เฟอร์นิเทค จำกัด (มหาชน)	5,700,000 หุ้น	คิดเป็นร้อยละ 57
2. คุณคมวิทย์ บุญธำรงกิจ	2,500,000 หุ้น	คิดเป็นร้อยละ 25
3. คุณกฤษชนก ปัทมสัทยาสนธิ	375,000 หุ้น	คิดเป็นร้อยละ 3.75
4. คุณพิชพิมพ์ ปัทมสัทยาสนธิ	375,000 หุ้น	คิดเป็นร้อยละ 3.75
5. คุณเอกลักษณ์ ปัทมสัทยาสนธิ	375,000 หุ้น	คิดเป็นร้อยละ 3.75
6. คุณเอกฤทธิ์ ปัทมสัทยาสนธิ	375,000 หุ้น	คิดเป็นร้อยละ 3.75
7. คุณวรัชชกฤต พรแจ่มใส	375,000 หุ้น	คิดเป็นร้อยละ 3

ต่อมาในเดือนเมษายน 2561 แพลนเนทได้มีการจัดสรรการถือหุ้นในกลุ่มผู้บริหาร บริษัท อินเด็กซ์ ลิฟวิ่ง มอลล์ จำกัด ในฐานะผู้ถือหุ้นของบริษัท แพลนเนทบอร์ด จำกัด จากจำนวนผู้ถือหุ้น 4 ท่าน ถือหุ้นรวมร้อยละ 15 เป็นจำนวน 5 ท่าน โดยเพิ่มเติมผู้ถือหุ้นรายใหม่คือ คุณชันทอง อุดมมหันตีสุข โดยถือหุ้นรวมร้อยละ 15 เท่าเดิม ส่งผลให้โครงสร้างการถือหุ้นใหม่มีการเปลี่ยนแปลงดังนี้ บริษัท อีสต์โคสต์เฟอร์นิเทค จำกัด (มหาชน) ในสัดส่วนร้อยละ 57 คุณคม

วิทย์ บุญธำรงกิจ ในสัดส่วนร้อยละ 25 คุณชนันทอง อุดมมหันตีสุข ร้อยละ 3 คุณกฤษชนก ปัทมสัตยาสนธิ ร้อยละ 3 คุณพิชพิมพ์ ปัทมสัตยาสนธิ ร้อยละ 3 คุณเอกลักษณ์ ปัทมสัตยาสนธิ ร้อยละ 3 คุณเอกฤทธิ์ ปัทมสัตยาสนธิ ร้อยละ 3 และคุณวรัชฎกฤต พรแจ่มใส ร้อยละ 3 รวมทั้งได้มีการอนุมัติการเพิ่มทุนจดทะเบียนบริษัทเพิ่มเติมอีก 400 ล้านบาท รวมเป็น 450 ล้านบาท แต่ทั้งนี้ การเพิ่มทุนดังกล่าวอยู่ระหว่างการดำเนินการ โดยสรุปโครงสร้างการถือหุ้นที่เปลี่ยนแปลงไปในครั้งนี้ เป็นดังนี้

1. บริษัท อีสต์โคสต์เฟอ์นิเทค จำกัด (มหาชน)	5,700,000 หุ้น	คิดเป็นร้อยละ 57
2. คุณคมวิทย์ บุญธำรงกิจ	2,500,000 หุ้น	คิดเป็นร้อยละ 25
3. คุณชนันทอง อุดมมหันตีสุข	300,000 หุ้น	คิดเป็นร้อยละ 3
4. คุณกฤษชนก ปัทมสัตยาสนธิ	300,000 หุ้น	คิดเป็นร้อยละ 3
5. คุณพิชพิมพ์ ปัทมสัตยาสนธิ	300,000 หุ้น	คิดเป็นร้อยละ 3
6. คุณเอกลักษณ์ ปัทมสัตยาสนธิ	300,000 หุ้น	คิดเป็นร้อยละ 3
7. คุณเอกฤทธิ์ ปัทมสัตยาสนธิ	300,000 หุ้น	คิดเป็นร้อยละ 3
8. คุณวรัชฎกฤต พรแจ่มใส	300,000 หุ้น	คิดเป็นร้อยละ 3

ที่ประชุมคณะกรรมการของบริษัท ครั้งที่ 7/2561 เมื่อวันที่ 27 มิถุนายน 2561 ได้มีมติอนุมัติให้ บริษัท เข้าลงทุนใน บริษัท แพลนเนทบอร์ด จำกัด โดยเข้าถือหุ้นร้อยละ 57 ของทุนจดทะเบียนทั้งหมด เพื่อประกอบธุรกิจผลิตและจำหน่ายแผ่นไม้เอ็มดีเอฟ โดยแพลนเนทจะใช้เงินลงทุนในโครงการเบื้องต้นจำนวนทั้งสิ้น 1,456.31 ล้านบาท

ในปัจจุบันแพลนเนทอยู่ระหว่างการสำรวจรายละเอียดในการดำเนินงานด้านต่าง ๆ อาทิ การลงพื้นที่สำรวจที่ดินที่เหมาะสมที่จะก่อสร้างโรงงาน ซึ่งต้องพิจารณาถึงความพร้อมในด้านต่าง ๆ ทั้งแหล่งวัตถุดิบ ระยะทางในการขนส่งวัตถุดิบ ระยะทางในการขนส่งสินค้าจากโรงงาน ฯลฯ เพื่อให้บริษัทได้รับผลตอบแทนที่คุ้มค่าและได้รับประโยชน์สูงสุด โดยคาดว่าจะมีระยะเวลาการก่อสร้างโรงงานให้แล้วเสร็จภายในระยะเวลา 2 ปี ภายหลังจากดำเนินการเลือกที่ดินที่จะก่อสร้างแล้วเสร็จ

ปัจจุบันสามารถสรุปโครงสร้างกลุ่มบริษัทอีस्टโคสต์เฟอ์นิเทค

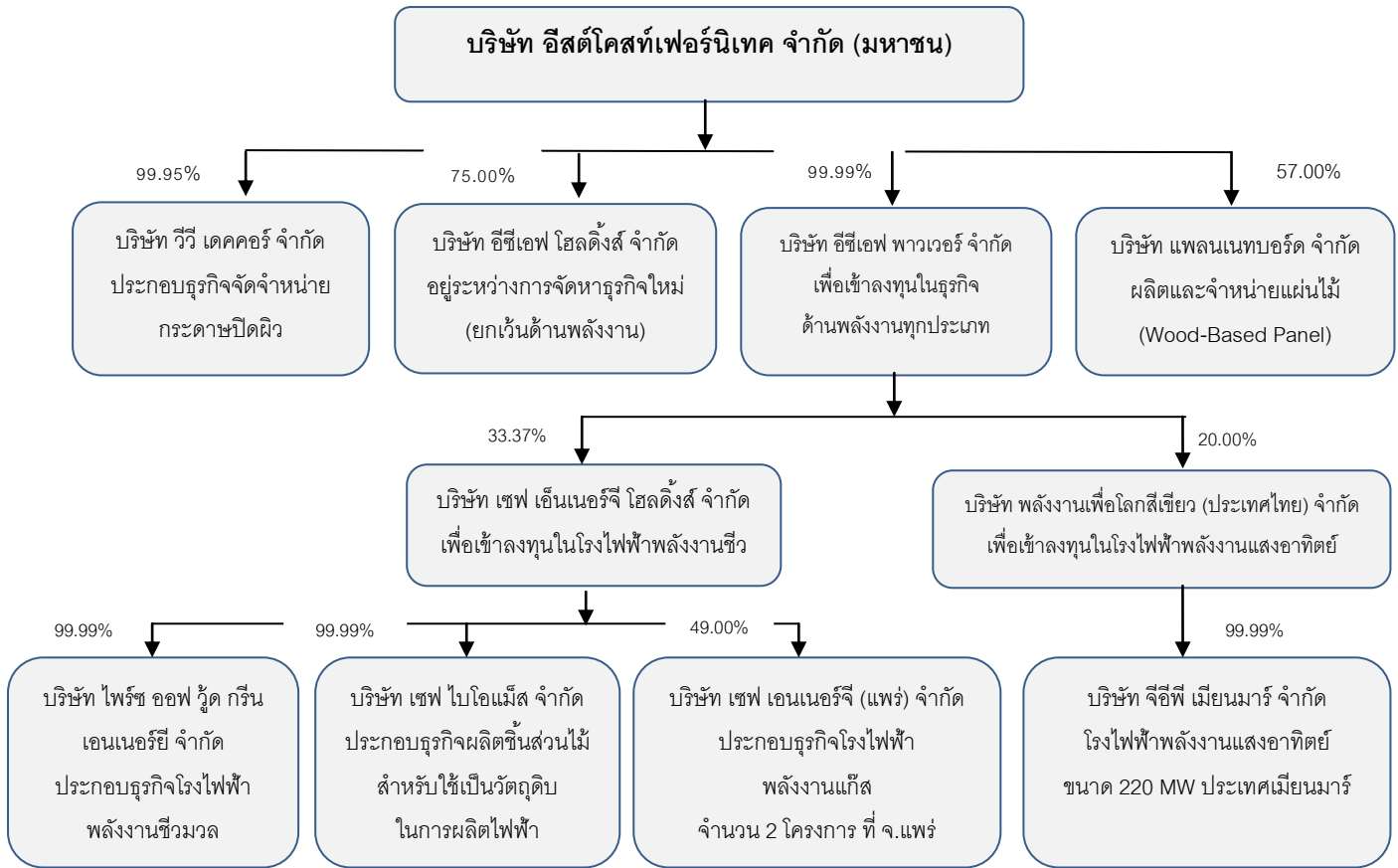

บริษัท แพลนเนทบอร์ด จำกัด (“PNB”) ซึ่งเป็นบริษัทย่อยที่บริษัทถือหุ้นอยู่ร้อยละ 57 มีสัดส่วนหุ้นอีกร้อยละ 43 ประกอบด้วย

- | | |
|-------------------------------|----------------------|
| 1. คุณคมวิทย์ บุญธำรง | ถือหุ้นอยู่ร้อยละ 25 |
| 2. คุณกฤษชนก ปัทมสัตยาสนธิ | ถือหุ้นอยู่ร้อยละ 3 |
| 3. คุณพิชพิมพ์ ปัทมสัตยาสนธิ | ถือหุ้นอยู่ร้อยละ 3 |
| 4. คุณเอกลักษณ์ ปัทมสัตยาสนธิ | ถือหุ้นอยู่ร้อยละ 3 |
| 5. คุณเอกฤทธิ์ ปัทมสัตยาสนธิ | ถือหุ้นอยู่ร้อยละ 3 |
| 6. คุณชันทอง อุดมมหันตีสุข | ถือหุ้นอยู่ร้อยละ 3 |
| 7. คุณวรัชชกฤต พรแจ่มใส | ถือหุ้นอยู่ร้อยละ 3 |

บริษัท อีซีเอฟ ไฮลด์ดิงส์ จำกัด (“ECF-H”) ซึ่งเป็นบริษัทย่อยที่บริษัทถือหุ้นอยู่ร้อยละ 75 มีสัดส่วนหุ้นอีกร้อยละ 25 คือ

- | | |
|---------------------------|----------------------|
| 1. คุณศิริลักษณ์ นักเจริญ | ถือหุ้นอยู่ร้อยละ 15 |
| 2. คุณนภาภรณ์ ศุภวงส์ | ถือหุ้นอยู่ร้อยละ 10 |

บริษัท อีซีเอฟ พาวเวอร์ จำกัด (“ECF-P”) ซึ่งเป็นบริษัทย่อยที่บริษัทถือหุ้นอยู่ ถือหุ้นในบริษัท เซฟ เอ็นเนอร์จี ไฮลด์ดิงส์ จำกัด ร้อยละ 33.37 มีสัดส่วนหุ้นอีกร้อยละ 66.63 คือ

- | | |
|---|-------------------------|
| 1. บริษัท ฟอ์จูน พาร์ท อีสต์สตีร์ จำกัด (มหาชน) (FPI) | ถือหุ้นอยู่ร้อยละ 33.37 |
| 2. บริษัท ไฟร์ช ออฟ วู้ด ไฮลด์ดิงส์ จำกัด | ถือหุ้นอยู่ร้อยละ 33.26 |

บริษัท อีซีเอฟ พาวเวอร์ จำกัด (“ECF-P”) ซึ่งเป็นบริษัทย่อยที่บริษัทถือหุ้นอยู่ ถือหุ้นในบริษัท พลังงานเพื่อโลกสีเขียว (ประเทศไทย) จำกัด ร้อยละ 20 มีสัดส่วนหุ้นอีกร้อยละ 80 คือ

- | | |
|---|----------------------|
| 1. บริษัท สแกน อินเตอร์ จำกัด (มหาชน) | ถือหุ้นอยู่ร้อยละ 4 |
| 2. บริษัท โนเบิล เพลนเน็ต ฟิฟตี แอลทีดี จำกัด | ถือหุ้นอยู่ร้อยละ 28 |
| 3 บริษัท เมตะ คอร์ปอเรชั่น จำกัด (มหาชน) | ถือหุ้นอยู่ร้อยละ 12 |

1.4 ความสัมพันธ์กับกลุ่มธุรกิจของผู้ถือหุ้นใหญ่ บริษัทที่เกี่ยวข้อง

1. บริษัท อีสต์โคสต์ อุตสาหกรรม จำกัด (ECI)

จัดตั้งขึ้นเมื่อวันที่ 17 ธันวาคม 2535 ในช่วงแรกเพื่อประกอบธุรกิจโรงเลื่อย โรงอบ ไม้ยางพาราแปรรูป และผลิตและจำหน่ายเฟอร์นิเจอร์ไม้ยางพารา ต่อมาได้เปลี่ยนแปลงการดำเนินธุรกิจเป็นการซื้อมา จำหน่ายไปในกลุ่มผลิตภัณฑ์เฟอร์นิเจอร์ที่ทางบริษัทเป็นผู้ผลิตเองและเฟอร์นิเจอร์ที่นำเข้ามาเพื่อจำหน่าย โดยมีทุนจดทะเบียนและทุนที่ชำระแล้วเท่ากับ 20,000,000 บาท โดยบริษัทดังกล่าว มีรายชื่อกรรมการ และผู้ถือหุ้นใหญ่ของบริษัท เข้าไปเป็นกรรมการ และผู้ถือหุ้นใหญ่ของบริษัทดังกล่าว อย่างไรก็ตาม ทางบริษัทได้จัดการประชุมคณะกรรมการบริษัท ครั้งที่ 1/2555 เมื่อวันที่ 17 กันยายน 2555 โดยมีมติจากที่ประชุม “พิจารณาและเห็นชอบให้มีการกำหนดนโยบายการดำเนินธุรกิจที่จะไม่แข่งขันกับ บริษัท อีสต์โคสต์เฟอร์นิเทค จำกัด” ทั้งนี้เพื่อเป็นการป้องกันความขัดแย้งทางผลประโยชน์ที่อาจเกิดขึ้น ปัจจุบันไม่มีการดำเนินธุรกิจและอยู่ระหว่างรอการชำระบัญชีและปิดกิจการให้เรียบร้อยต่อไป

2. บริษัท อีสต์โคสต์ ดีไซน์ จำกัด (ECD)

จัดตั้งขึ้นเมื่อวันที่ 12 กรกฎาคม 2539 เพื่อประกอบธุรกิจผู้ผลิตและจำหน่ายเฟอร์นิเจอร์ทั้งในประเทศและต่างประเทศ และประกอบกิจการนำเข้าหรือส่งออกเฟอร์นิเจอร์ทุกชนิดตลอดจนวัสดุอุปกรณ์ที่เกี่ยวข้อง โดยมีทุนจดทะเบียนและทุนที่ชำระแล้วเท่ากับ 14,000,000 บาท โดยบริษัทดังกล่าว มีรายชื่อกรรมการ และผู้ถือหุ้นใหญ่ของบริษัท เข้าไปเป็นกรรมการ และผู้ถือหุ้นใหญ่ของบริษัทดังกล่าว อย่างไรก็ตาม ทางบริษัทได้จัดการประชุมคณะกรรมการบริษัท ครั้งที่ 1/2555 เมื่อวันที่ 13 กันยายน 2555 โดยมีมติจากที่ประชุม “พิจารณาและเห็นชอบให้มีการกำหนดนโยบายการดำเนินธุรกิจที่จะไม่แข่งขันกับ บริษัท อีสต์โคสต์เฟอร์นิเทค จำกัด” ทั้งนี้เพื่อเป็นการป้องกันความขัดแย้งทางผลประโยชน์ที่อาจเกิดขึ้นปัจจุบันไม่มีการดำเนินธุรกิจและอยู่ระหว่างรอการชำระบัญชีและปิดกิจการให้เรียบร้อยต่อไป

3. บริษัท วี - ชัท เดคคอร์ จำกัด (VCD)

จัดตั้งขึ้นเมื่อวันที่ 19 เมษายน 2545 เพื่อประกอบธุรกิจหลักเป็นผู้ผลิตและจำหน่ายกระดาดะปิดผิวไม้ และให้บริการตัดแผ่นปิดขอบไม้ (พีวีซี) เพื่อจำหน่ายให้แก่โรงงานผลิตเฟอร์นิเจอร์ทั่วไป โดยมีทุนจดทะเบียนและทุนที่ชำระแล้วเท่ากับ 27,000,000 บาท โดยบริษัทดังกล่าว มีรายชื่อกรรมการ และผู้ถือหุ้นใหญ่ของบริษัท เข้าไปเป็นกรรมการ และผู้ถือหุ้นใหญ่ของบริษัทดังกล่าว อย่างไรก็ตาม ทางบริษัทได้จัดการประชุมคณะกรรมการบริษัท ครั้งที่ 1/2555 เมื่อวันที่ 12 กันยายน 2555 โดยมีมติจากที่ประชุม “พิจารณาและเห็นชอบให้มีการกำหนดนโยบายการดำเนินธุรกิจที่จะไม่แข่งขันกับ บริษัท อีสต์โคสต์เฟอร์นิเทค จำกัด” ทั้งนี้เพื่อเป็นการป้องกันความขัดแย้งทางผลประโยชน์ที่อาจเกิดขึ้น ปัจจุบันไม่มีการดำเนินธุรกิจและอยู่ระหว่างรอการชำระบัญชีและปิดกิจการให้เรียบร้อยต่อไป

4. บริษัท วี – ซัท อินดัสทรี จำกัด (VCI)

จัดตั้งขึ้นเมื่อวันที่ 26 มิถุนายน 2545 เพื่อประกอบธุรกิจหลักเป็นผู้ผลิตและจำหน่ายไม้ยางพาราแปรรูปอบแห้ง โดยมีทุนจดทะเบียนและทุนที่ชำระแล้วเท่ากับ 14,000,000 บาท โดยบริษัทดังกล่าว มีรายชื่อกรรมการ และผู้ถือหุ้นใหญ่ของบริษัท เข้าไปเป็นกรรมการ และผู้ถือหุ้นใหญ่ของบริษัทดังกล่าว อย่างไรก็ตาม ทางบริษัทได้จัดการประชุมคณะกรรมการบริษัท ครั้งที่ 1/2555 เมื่อวันที่ 14 กันยายน 2555 โดยมีมติจากที่ประชุม "พิจารณาและเห็นชอบให้มีการกำหนดนโยบายการดำเนินธุรกิจที่จะไม่แข่งขันกับ บริษัท อีสต์โคสต์เฟอ์นิเทค จำกัด" ทั้งนี้เพื่อเป็นการป้องกันความขัดแย้งทางผลประโยชน์ที่อาจเกิดขึ้น ปัจจุบันไม่มีการดำเนินธุรกิจและอยู่ระหว่างรอการชำระบัญชีและปิดกิจการให้เรียบร้อยต่อไป

5. บริษัท บี.วี.พาราเวูด จำกัด (BV)

จัดตั้งขึ้นเมื่อวันที่ 25 ตุลาคม 2545 เพื่อประกอบธุรกิจจำหน่ายไม้แปรรูป ไม้เลื่อย ไม้อบแห้ง โดยมีทุนจดทะเบียนและทุนที่ชำระแล้วเท่ากับ 2,000,000 บาท โดยบริษัทดังกล่าว มีรายชื่อกรรมการ และผู้ถือหุ้นใหญ่ของบริษัท เข้าไปเป็นกรรมการ และผู้ถือหุ้นใหญ่ของบริษัทดังกล่าว อย่างไรก็ตาม ทางบริษัทได้จัดการประชุมคณะกรรมการบริษัท ครั้งที่ 1 / 2555 เมื่อวันที่ 11 กันยายน 2555 โดยมีมติจากที่ประชุม "พิจารณาและเห็นชอบให้มีการกำหนดนโยบายการดำเนินธุรกิจที่จะไม่แข่งขันกับ บริษัท อีสต์โคสต์เฟอ์นิเทค จำกัด" ทั้งนี้เพื่อเป็นการป้องกันความขัดแย้งทางผลประโยชน์ที่อาจเกิดขึ้น ปัจจุบันไม่มีการดำเนินธุรกิจและอยู่ระหว่างรอการชำระบัญชีและปิดกิจการให้เรียบร้อยต่อไป

ทั้งนี้บริษัทที่เกี่ยวข้องในลำดับที่ 1 ถึงลำดับที่ 5 ดังกล่าว ทางบริษัท อีสต์โคสต์เฟอ์นิเทค จำกัด (มหาชน) ในฐานะ "ผู้รับสัญญา" ได้จัดทำสัญญากับที่ข้อตกลง เมื่อวันที่ 26 ธันวาคม 2555 กับ บริษัท อีสต์โคสต์ อุตสาหกรรม จำกัด บริษัท อีสต์โคสต์ ดีไซน์ จำกัด บริษัท วี – ซัท เดคคอร์ด จำกัด บริษัท วี – ซัท อินดัสทรี จำกัด และ บริษัท บี.วี.พาราเวูด จำกัด โดยแต่ละบริษัทในฐานะ "ผู้ให้สัญญา" โดยสรุปสาระสำคัญของสัญญากับที่ข้อตกลง ได้ดังนี้

1. ผู้ให้สัญญาตกลงว่าจะไม่ประกอบธุรกิจใด ๆ ไปในทางจำหน่ายทรัพย์สิน โอน จำนอง จำนำ แลกเปลี่ยนซึ่งเป็นประเภท รุ่น และชนิดเดียวกันในสินค้าหรือผลิตภัณฑ์ใด ๆ กับผู้รับสัญญาที่ผู้รับสัญญาได้ดำเนินการประกอบธุรกิจอยู่ก่อนหน้าหรือดำเนินการประกอบธุรกิจอยู่ภายหลังผู้ให้สัญญา
2. ผู้ให้สัญญาตกลงว่าจะไม่ผลิตไม้แปรรูป ไม้อบแห้ง ไม้วีเนียร์ และไม้อื่น ๆ ตลอดจนทำเครื่องเรือน เครื่องใช้ที่ทำจากไม้ปาร์ติเคิลบอร์ด ไม้ยางพารา และวัสดุอุปกรณ์อื่น ๆ ทุกชนิด รวมถึงการจำหน่ายสินค้าทั้งในประเทศหรือส่งออกไปจำหน่ายต่างประเทศ
3. ผู้ให้สัญญาตกลงว่าจะไม่ผลิตกระดาดชนิดปิดผิว ปิดขอบ และพีวีซีปิดผิว ปิดขอบ รวมถึงการจำหน่ายสินค้าทั้งในประเทศหรือส่งออกไปจำหน่ายต่างประเทศ
4. ผู้ให้สัญญาตกลงว่าจะไม่ดำเนินการนำเข้าหรือส่งออกไม้ยางพาราแปรรูปอบแห้ง ไม้วีเนียร์ ไม้อื่น ๆ เฟอ์นิเจอร์ไม้ปาร์ติเคิลบอร์ด และเฟอ์นิเจอร์ไม้ยางพารา กระดาดชนิดปิดผิว ปิดขอบ และพีวีซีปิดผิว ปิดขอบ ทุกชนิด ตลอดจนวัสดุอุปกรณ์ที่เกี่ยวข้องทุกชนิด
5. ผู้ให้สัญญาตกลงว่า จะไม่ประกอบธุรกิจใด ๆ ตามวัตถุประสงค์ของบริษัท อีสต์โคสต์เฟอ์นิเทค จำกัด (มหาชน) ตลอดจนดำเนินกิจการที่เกี่ยวข้องกับธุรกิจทุกประเภทกับบริษัท อีสต์โคสต์เฟอ์นิเทค จำกัด (มหาชน) หรือกระทำการอื่นใดอันเป็นการแข่งขันทางการค้า

6. หากผู้ให้สัญญาไม่ได้ปฏิบัติตามสัญญาบันทึกข้อตกลงที่ให้ไว้กับผู้รับสัญญา ตามข้อ 1 ถึง ข้อ 5 ผู้ให้สัญญายินยอมชำระค่าปรับเป็นจำนวนเงิน 5 ล้านบาทต่อบริษัท (ซึ่งมูลค่า 5 ล้านบาท ทางผู้รับสัญญาพิจารณาแล้วเห็นว่ามีเหมาะสมและสามารถยอมรับได้ เนื่องจากทั้ง 4 บริษัทดังกล่าวขณะนี้ไม่มีรายได้จากการดำเนินธุรกิจแล้ว) พร้อมดอกเบี้ยร้อยละ 7.5 ต่อปี นับจากวันที่ผู้ให้สัญญาผิดสัญญาไม่ได้ปฏิบัติตามบันทึกข้อตกลงที่ได้ทำไว้แก่ผู้รับสัญญา และหากการใด ๆ ที่ผู้ให้สัญญาไม่ได้ปฏิบัติตามสัญญาบันทึกข้อตกลงนั้น หากเกิดความเสียหายใด ๆ แก่ผู้รับสัญญา ผู้ให้สัญญายินยอมที่จะชดเชยค่าสินไหมทดแทนให้แก่ผู้รับสัญญา และยินยอมให้ผู้รับสัญญาดำเนินการตามกฎหมายได้ทุกกรณี
6. บริษัท เอ แอนด์ เอส อินเตอร์ จำกัด
จัดตั้งขึ้นเมื่อวันที่ 8 กันยายน 2554 เพื่อประกอบธุรกิจส่งออก แร่เหล็ก แร่พลวง ส่งออกข้าวเพื่อจำหน่ายต่างประเทศ นำเข้าไม้แปรรูป โดยมีทุนจดทะเบียน 5,000,000 บาท และทุนที่ชำระแล้วเท่ากับ 1,250,000 บาท โดยบริษัทดังกล่าวมีรายชื่อกรรมการ และผู้ถือหุ้นใหญ่ของบริษัท เข้าไปเป็นกรรมการ และผู้ถือหุ้นใหญ่ของบริษัทดังกล่าว อย่างไรก็ตาม ขณะนี้ทางบริษัทได้จดทะเบียนเลิกบริษัทแล้วเมื่อวันที่ 16 ตุลาคม 2555 และได้ชำระบัญชีเรียบร้อยแล้ว
7. บริษัท บีซีเอ แม็ค คอร์ป จำกัด
จัดตั้งขึ้นเมื่อวันที่ 26 มิถุนายน 2549 เพื่อประกอบธุรกิจค้าแร่ โดยมีทุนจดทะเบียนและทุนที่ชำระแล้วเท่ากับ 5,000,000 บาท โดยบริษัทดังกล่าว มีรายชื่อกรรมการ และผู้ถือหุ้นใหญ่ของบริษัท เข้าไปเป็นกรรมการ และผู้ถือหุ้นใหญ่ของบริษัทดังกล่าว อย่างไรก็ตาม ขณะนี้ทางบริษัทได้จดทะเบียนเลิกบริษัทแล้วเมื่อวันที่ 10 ตุลาคม 2555 และได้ชำระบัญชีเรียบร้อยแล้ว
8. บริษัท อินเด็กซ์ ลิฟวิง มอลล์ จำกัด
จัดตั้งขึ้นเมื่อวันที่ 15 กุมภาพันธ์ 2537 เพื่อประกอบธุรกิจผลิตและจำหน่ายเฟอร์นิเจอร์ โดยมีทุนจดทะเบียนและทุนที่ชำระแล้วเท่ากับ 2,000,000,000 บาท โดยบริษัทดังกล่าวมีนางสาวกฤษชก ปัทมสัจจาสนธิ เป็นกรรมการและผู้ถือหุ้นใหญ่ในบริษัทดังกล่าว ซึ่งนางสาวกฤษชก เป็นคู่สมรสของนายอารักษ์ สุขสวัสดิ์ ซึ่งดำรงตำแหน่งเป็นผู้ถือหุ้น กรรมการ กรรมการผู้มีอำนาจลงนาม และผู้บริหารของบริษัท
9. บริษัท อินเด็กซ์ อินเตอร์เฟิร์น จำกัด ซึ่งเป็นบริษัทในกลุ่มของ บริษัท อินเด็กซ์ ลิฟวิง มอลล์ จำกัด
จัดตั้งขึ้นเมื่อวันที่ 1 กรกฎาคม 2552 เพื่อประกอบธุรกิจผลิตและจำหน่ายเฟอร์นิเจอร์ โดยมีทุนจดทะเบียนและทุนที่ชำระแล้วเท่ากับ 960,000,000 บาท โดยบริษัทดังกล่าวมีนางสาวกฤษชก ปัทมสัจจาสนธิ เป็นกรรมการและผู้ถือหุ้นใหญ่ในบริษัทดังกล่าว ซึ่งนางสาวกฤษชก เป็นคู่สมรสของนายอารักษ์ สุขสวัสดิ์ ซึ่งดำรงตำแหน่งเป็นผู้ถือหุ้น กรรมการ กรรมการผู้มีอำนาจลงนาม และผู้บริหารของบริษัท

ทั้งนี้ เนื่องจากเพื่อเป็นการป้องกันปัญหาความขัดแย้งทางผลประโยชน์ที่อาจเกิดขึ้นได้ในกรณีที่นายอารักษ์ สุขสวัสดิ์ และคู่สมรสคือ นางสาวกฤษชก ปัทมสัจจาสนธิ ซึ่งแต่ละท่าน มีส่วนร่วมในการเป็นกรรมการ ผู้บริหาร และผู้ถือหุ้นใหญ่ในกิจการอันมีสภาพอย่างเดียวกัน ดังนั้น นายอารักษ์ สุขสวัสดิ์ ในฐานะ ผู้ให้สัญญา ได้จัดทำสัญญาขึ้นต่อ บริษัท อีสต์โคสต์เฟอร์นิเทค จำกัด (มหาชน) ในฐานะ บริษัท โดยมีสาระสำคัญของสัญญา ดังนี้

1. ผู้ให้สัญญาตกลงว่า ในระหว่างที่ผู้ให้สัญญาดำรงตำแหน่งกรรมการผู้มีอำนาจลงนาม กรรมการบริหาร และกรรมการผู้จัดการของบริษัท และ/หรือยังเป็นพนักงานของบริษัท ผู้ให้สัญญาจะต้องปฏิบัติหน้าที่ให้

เป็นไปตามกฎหมาย วัตถุประสงค์ และข้อบังคับของบริษัท ตลอดจนมติที่ประชุมผู้ถือหุ้นด้วยความซื่อสัตย์ สุจริต และรักษาผลประโยชน์ของบริษัท

2. ผู้ให้สัญญาตกลงเพิ่มเติมว่า ในระหว่างที่ผู้ให้สัญญาดำรงตำแหน่งตามข้อ 1 และ/หรือยังเป็นพนักงานของบริษัท ผู้ให้สัญญาจะไม่ประกอบกิจการอันมีสภาพอย่างเดียวกันและเป็นการแข่งขันกับกิจการของบริษัท หรือเข้าเป็นผู้ถือหุ้นของบริษัทหรือเป็นหุ้นส่วนในห้างหุ้นส่วนสามัญ หรือเป็นหุ้นส่วนไม่จำกัดความรับผิดในห้างหุ้นส่วนจำกัด หรือเป็นกรรมการของบริษัทเอกสาร หรือบริษัทอื่นที่ประกอบกิจการอันมีสภาพอย่างเดียวกัน และ/หรือเป็นการแข่งขันกับกิจการของบริษัท ไม่ว่าจะทำเพื่อประโยชน์ตนเองหรือประโยชน์ผู้อื่น ตามระเบียบข้อบังคับของบริษัท พระราชบัญญัติบริษัทมหาชนจำกัด พระราชบัญญัติหลักทรัพย์และตลาดหลักทรัพย์ และกฎหมายที่เกี่ยวข้อง เว้นแต่จะได้แจ้งให้ที่ประชุมผู้ถือหุ้นทราบก่อนที่จะมีมติแต่งตั้งผู้ให้สัญญาเป็นกรรมการของบริษัท หรือโดยได้รับความยินยอมจากคณะกรรมการของบริษัท หรือที่ประชุมผู้ถือหุ้นของบริษัท แล้วแต่กรณี ตามระเบียบข้อบังคับ และ/หรือกฎหมายที่เกี่ยวข้อง

ในกรณีที่ ผู้ให้สัญญาไม่ปฏิบัติตามข้อกำหนดและเงื่อนไขข้างต้น บริษัทมีสิทธิที่จะเรียกร้องค่าเสียหายในการที่บริษัทได้รับความเสียหายจากการกระทำของผู้ให้สัญญาได้ ทั้งนี้ ต้องฟ้องภายใน 1 ปี นับแต่วันที่บริษัทหรือผู้ถือหุ้นตามที่กล่าวในวรรคต่อไปทราบถึงการฝ่าฝืน และไม่เกิน 2 ปี นับแต่วันฝ่าฝืน

ในกรณีที่ บริษัทไม่ใช้สิทธิเรียกร้องค่าเสียหายข้างต้น ผู้ให้สัญญายินยอมให้ผู้ถือหุ้นคนหนึ่งคนใดหรือหลายคน ซึ่งถือหุ้นรวมกันไม่น้อยกว่าร้อยละ 5 ของหุ้นที่จำหน่ายได้ทั้งหมด จะแจ้งเป็นหนังสือให้บริษัทดำเนินการเรียกร้องก็ได้ ถ้าหากบริษัทไม่ดำเนินการตามที่ผู้ถือหุ้นแจ้งภายใน 1 เดือน นับจากวันที่แจ้ง หรืออายุความตามวรรคสอง เหลือน้อยกว่า 1 เดือน ผู้ถือหุ้นดังกล่าวจะใช้สิทธิเรียกร้องแทนบริษัทนั้นก็ได้

3. หากในอนาคต ผู้ให้สัญญาได้รับข้อมูล หรือมีผู้เสนอข้อมูลเกี่ยวกับธุรกิจการผลิตและจำหน่ายเฟอร์นิเจอร์ที่มีศักยภาพและมีความน่าสนใจในการลงทุน ผู้ให้สัญญาตกลงที่จะนำเสนอให้คณะกรรมการของบริษัท เป็นผู้พิจารณาทั้งหมดเพียงผู้เดียว และแม้ว่าคณะกรรมการของบริษัท จะไม่พิจารณาดำเนินการลงทุนในธุรกิจการผลิตและจำหน่ายเฟอร์นิเจอร์ดังกล่าวก็ตาม ผู้ให้สัญญาก็จะไม่ดำเนินการลงทุนกับบุคคลหนึ่งบุคคลใด ร่วมลงทุน หรือถือหุ้นใด ๆ เอง ไม่ว่าจะเงื่อนไขในการลงทุนจะมีเงื่อนไขที่ด้อยกว่าก็ตาม

2. ลักษณะการประกอบธุรกิจ

ธุรกิจที่ดำเนินงานโดย บริษัท อีสต์โคสต์เฟอร์นิเทค จำกัด (มหาชน) และบริษัท วีวี เดคคอร์ จำกัด ในฐานะบริษัทย่อยซึ่งบริษัทถือหุ้นอยู่ในสัดส่วนร้อยละ 99.95

- ธุรกิจการเป็นผู้ผลิตและจำหน่ายเฟอร์นิเจอร์

บริษัท อีสต์โคสต์เฟอร์นิเทค จำกัด (มหาชน) (ECF) ดำเนินธุรกิจเป็นผู้ผลิตและจำหน่ายเฟอร์นิเจอร์จากไม้ปาร์ติเคิลบอร์ดและไม้ยางพารา กระดาษปิดผิว ไม้ยางพาราแปรรูปอบแห้ง เพื่อใช้เป็นวัตถุดิบในการผลิตเฟอร์นิเจอร์ การจัดจำหน่ายเฟอร์นิเจอร์ไม้ยางพาราที่บริษัทเป็นผู้ผลิต และเฟอร์นิเจอร์ไม้จริงที่สั่งซื้อจากทั้งในประเทศและต่างประเทศ และให้บริการตัดแผ่นปิดขอบไม้ (พีวีซี) เพื่อใช้เป็นวัตถุดิบในการผลิตเฟอร์นิเจอร์ไม้ปาร์ติเคิลบอร์ด

บริษัทมีบริษัทย่อย 1 แห่ง คือ บริษัท วีวี – เดคคอร์ จำกัด (V V Décor) เป็นบริษัทย่อยที่บริษัทถือหุ้นในสัดส่วนร้อยละ 99.95 โดยมีทุนจดทะเบียน 1,000,000 บาท (หนึ่งล้านบาทถ้วน) ชำระเต็มมูลค่า ก่อตั้งขึ้นเพื่อประกอบธุรกิจด้านการตลาด (Trading) เพื่อเป็นผู้จำหน่ายกระดาษปิดผิวให้กับลูกค้าบางรายของบริษัท

ผลิตภัณฑ์ของบริษัทและบริษัทย่อย สามารถแบ่งกลุ่มสินค้าหลักได้ 5 ประเภท ซึ่งเป็นกลุ่มธุรกิจที่เกี่ยวข้องกับเฟอร์นิเจอร์คือ

1. เฟอร์นิเจอร์ไม้ยางพารา
2. เฟอร์นิเจอร์ไม้ปาร์ติเคิลบอร์ด
3. เฟอร์นิเจอร์ที่จำหน่ายผ่านโชว์รูม ร้านค้าส่งและร้านค้าปลีกรายย่อย
4. กระดาษปิดผิว
5. ไม้ยางพาราแปรรูปอบแห้ง

บริษัทมีรายได้โดยส่วนใหญ่มาจากการผลิตและจำหน่ายตามคำสั่งซื้อ (Made to order) ให้กับลูกค้าต่างประเทศ การผลิตและจำหน่ายโดยใช้ตราสินค้าของบริษัท ได้แก่ เฟอร์นิเจอร์ไม้ปาร์ติเคิลบอร์ด และไม้ยางพารา ให้กับลูกค้าในประเทศ โดยกลุ่มลูกค้าในประเทศ ประกอบด้วยกลุ่มร้านค้าปลีกขนาดใหญ่ (Modern Trade) ได้แก่ โฮมโปร (Home Pro) เทสโก้ โลตัส (Tesco Lotus) เมกา โฮม (Mega Home) ดูโฮม (Do Home) โกลบอลเฮ้าส์ (Global House) วินเนอร์ (Winner) และมิสเตอร์ ดี ไอ วาย (Mr.DIY)

สำหรับลูกค้าต่างประเทศจะเป็นการผลิตและจำหน่ายตามคำสั่งซื้อให้กับบริษัทผู้จำหน่ายเฟอร์นิเจอร์ และร้านค้าปลีกขนาดใหญ่ (Modern Trade) หลายรายในประเทศญี่ปุ่น โดยหากพิจารณาจากโครงสร้างรายได้จากการขายทั้งหมดของบริษัท ในปัจจุบันบริษัทมีสัดส่วนการขายให้กับลูกค้าในประเทศญี่ปุ่นประมาณร้อยละ 45 ของรายได้จากการขายทั้งหมด อย่างไรก็ตามบริษัทตระหนักดีถึงสัดส่วนการพึ่งพิงลูกค้าในประเทศญี่ปุ่น ซึ่งที่ผ่านมาบริษัทได้เน้นการขายฐานลูกค้าต่างประเทศไปยังกลุ่มประเทศอื่น ซึ่งเริ่มเห็นผลขึ้นตั้งแต่ช่วงไตรมาสที่ 4 ปี 2562 ที่ผ่านมา โดยเริ่มรับคำสั่งซื้อจากลูกค้ากลุ่มใหม่ในประเทศอินเดีย ตะวันออกกลาง และจีนได้เพิ่มขึ้น รวมถึงในแถบประชาคมเศรษฐกิจอาเซียน (AEC : Asian Economic Community) โดยหากเป็นการจำหน่ายสินค้าเพื่อส่งออกให้กับลูกค้าในกลุ่มประเทศ AEC บริษัทจะใช้ตราสินค้า “My Fur”

ภาพแสดงกลุ่มประเทศลูกค้าของบริษัท



สัดส่วนรายได้ที่รองลงมาคือ รายได้จากการผลิตและจำหน่ายสินค้าภายในประเทศ โดยตราสินค้าที่ทางบริษัทเป็นผู้ผลิตและจำหน่ายให้กับกลุ่มร้านค้าปลีกขนาดใหญ่ (Modern Trade) ประกอบด้วยตราสินค้าที่เป็นของบริษัทเอง ได้แก่ “a7” เป็นตราสินค้าที่ทางบริษัทผลิตและจำหน่ายให้กับ เมกา โฮม (Mega Home) และ “HASTA” เป็นตราสินค้าที่ทางบริษัทผลิตและจำหน่ายให้กับ ดู โฮม (Do Home) และ มิสเตอร์ ดี ไอ วาย (Mr.DIY)

ส่วนการผลิตเพื่อจำหน่ายสินค้าให้กับ โฮมโปร (Home Pro) เทสโก้ โลตัส (Tesco Lotus) และ โกลบอลเฮ้าส์ (Global House) จะเป็นการผลิตโดยใช้ตราสินค้าตามที่ลูกค้าจะกำหนดโดย นอกจากนี้ยังผลิตให้กับแบรนด์วินเนอร์ (Winner) ด้วย

สำหรับตราสินค้า “ELEGA” จะเป็นตราสินค้าที่บริษัทใช้สำหรับการจำหน่ายเฟอร์นิเจอร์ที่ส่วนใหญ่ผลิตจากไม้จริงภายในโชว์รูมสาขาเพื่อแสดงสินค้าและจำหน่ายเฉพาะเฟอร์นิเจอร์ไม้บางพาราที่ทางบริษัทเป็นผู้ผลิตเอง และเฟอร์นิเจอร์ที่สั่งซื้อจากภายในประเทศและส่วนที่นำเข้าจากต่างประเทศที่ส่วนใหญ่ผลิตจากไม้จริง ซึ่งในปัจจุบันบริษัทจะจำหน่ายผ่านช่องทางออนไลน์ www.elegathai.com เป็นหลัก นอกจากนี้ยังมีการจำหน่ายผ่านโชว์รูมรวมบนพื้นที่ขนาดใหญ่ภายใต้ชื่อ “ECF OUTLET” ซึ่งเป็นโชว์รูมที่จำหน่ายเฟอร์นิเจอร์ ทุกแบรนด์ ทุกรูปแบบ ภายใต้การผลิตและจำหน่าย รวมทั้งสินค้านำเข้าของบริษัท โดย ECF OUTLET ตั้งอยู่ภายใน บริษัท แสงอุดม ไลฟ์สไตล์เซ็นเตอร์ จำกัด ณ สำนักงานใหญ่รังสิต บริเวณถนนวิภาวดีรังสิตขาเข้า

นอกจากช่องทางการจำหน่ายสินค้าตามที่กล่าวมาข้างต้นแล้ว บริษัทยังมีรายได้จากการจำหน่ายเฟอร์นิเจอร์ให้กับกลุ่มร้านค้าส่ง และร้านค้าปลีกรายย่อย (Dealer) ที่เป็นผู้จัดจำหน่ายเฟอร์นิเจอร์ทั่วประเทศ ภายใต้ตราสินค้า “Costa” เพื่อใช้เป็นตราสินค้าสำหรับการจำหน่ายผ่านช่องทาง Dealer

สำหรับ ตราสินค้า “Finna House” ที่ได้เปิดตัวไปตั้งแต่ปี 2558 จะเป็นตราสินค้าที่มีวัตถุประสงค์เพื่อจำหน่ายสินค้าในกลุ่มผลิตภัณฑ์เฟอร์นิเจอร์ที่ผลิตขึ้นภายใต้ลิขสิทธิ์ลายการ์ตูนจาก Disney ในฐานะที่บริษัทเป็นผู้ซื้อลิขสิทธิ์ และได้รับสิทธิในการใช้ลายการ์ตูนจาก Disney เพื่อใช้กับผลิตภัณฑ์เฟอร์นิเจอร์ (Franchisee) ซึ่งขณะนี้ยังเป็นเพียงผู้ได้รับ

สิทธิรายเดียวในประเทศไทย ปัจจุบัน Finna House มีสินค้าวางจำหน่ายผ่านช่องทางออนไลน์ www.elegathai.com และ ECF Outlet แสงอุดมไลท์ติ้ง สำนักงานใหญ่รังสิต ด้วยเช่นเดียวกัน

ตราสินค้าของบริษัท

ตราสินค้าที่	รูปแบบ	ช่องทางการจัดจำหน่าย
ELEGA (เอลลิโก้)		ใช้สำหรับการจำหน่ายเฟอร์นิเจอร์ไม้จริงทั้งส่วนที่บริษัทเป็นผู้ผลิตเองและส่วนที่นำเข้ามาจากต่างประเทศ และสั่งซื้อจากในประเทศ โดยจำหน่ายผ่าน ECF OUTLET และช่องทางออนไลน์ www.elegathai.com
Finna House (ฟินน่าเฮ้าส์)		ใช้สำหรับการจำหน่ายเฟอร์นิเจอร์ที่ผลิตขึ้นภายใต้ลิขสิทธิ์ลายการ์ตูนจาก Disney โดยจำหน่ายผ่าน ECF OUTLET และช่องทางออนไลน์ www.elegathai.com
a7 (เอ เซเว่น)		ใช้สำหรับการจำหน่ายเฟอร์นิเจอร์ที่ผลิตให้กับ เมกา โฮม (Mega Home)
Hasta (ฮาสด้า)		ใช้สำหรับการจำหน่ายเฟอร์นิเจอร์ที่ผลิตให้กับ ดู โฮม (Do Home) และ มิสเตอร์ ดี ไอ วาย (Mr.DIY)
Costa (คอสต้า)		ใช้สำหรับการจำหน่ายเฟอร์นิเจอร์ให้กับกลุ่มร้านค้าส่งและร้านค้าปลีกรายย่อย (Dealer) ทั่วประเทศ
My Fur (มายเฟอร์)		ใช้สำหรับการจำหน่ายเฟอร์นิเจอร์เพื่อส่งออกสำหรับประเทศในกลุ่มประชาคมเศรษฐกิจอาเซียน (AEC)

“Finna House”

- ณ วันที่ 31 ธันวาคม 2562 สินค้าภายใต้แบรนด์ “Finna House” มีวางจำหน่ายภายในพื้นที่ ECF OUTLET และผ่านช่องทางการจัดจำหน่ายสินค้าออนไลน์ www.elegathai.com

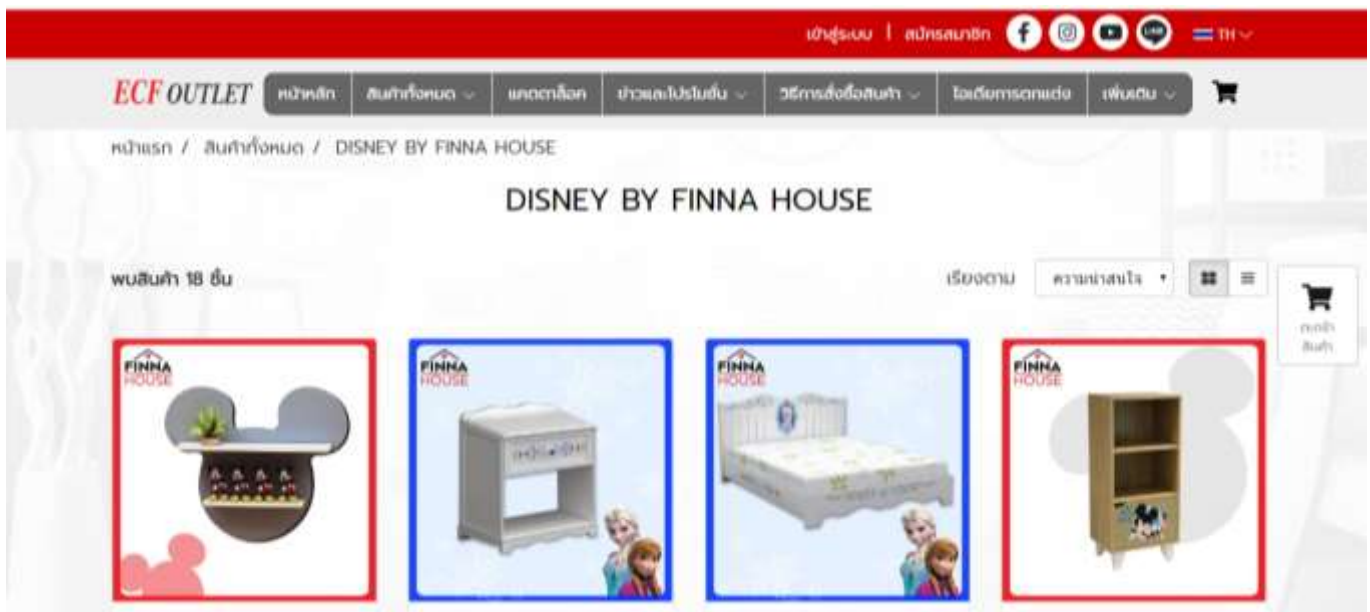

ECF OUTLET แสงอุดมไลท์ติ้ง

เมื่อวันที่ 1 เมษายน 2562 บริษัทได้ร่วมมือกับ บริษัท แสงอุดม ไลท์ติ้งเซ็นเตอร์ จำกัด ผู้นำด้านการออกแบบการผลิต และจัดจำหน่าย ผลิตภัณฑ์ส่องสว่าง โคมไฟ ซึ่งมีศูนย์จัดจำหน่ายสินค้าและศูนย์กระจายสินค้ากว่า 30 สาขา ทั่วประเทศ เปิด ECF OUTLET แห่งแรก ณ แสงอุดมไลท์ติ้ง สำนักงานใหญ่รังสิต ถนนวิภาวดีรังสิตฯ เข้า ภายในร้านเป็นพื้นที่จัดจำหน่ายผลิตภัณฑ์ของบริษัท ภายใต้ตราสินค้า “ELEGA” “COSTA” และ “FINNA HOUSE” ซึ่งเป็นผลิตภัณฑ์เฟอร์นิเจอร์ของบริษัททั้งประเภทไม้ปาร์ติเคิลบอร์ดและไม้ยางพารา รวมถึงโชว์รูมแห่งนี้จะรวบรวมผลิตภัณฑ์เฟอร์นิเจอร์ทั้งในรูปแบบเฟอร์นิเจอร์เพื่อการส่งออกและเฟอร์นิเจอร์ที่จำหน่ายภายในประเทศให้กับลูกค้าที่มีความสนใจและต้องการ

สัมผัสชิ้นงานเฟอร์นิเจอร์ของจริง ซึ่งนอกจากจะใช้เพื่อการบริการด้านการขายและการตลาดให้กับกลุ่มลูกค้าต่างประเทศ และกลุ่มลูกค้ารายใหญ่แล้ว ยังจะได้ประโยชน์จากรายย่อยที่เข้าเยี่ยมชมเฟอร์นิเจอร์และซื้อผลิตภัณฑ์ด้วย



ช่องทางการจำหน่ายสินค้าออนไลน์ผ่าน www.elegathai.com

ปัจจุบันบริษัทได้เน้นช่องทางการจำหน่ายสินค้าออนไลน์มากขึ้น เนื่องจากแนวโน้มพฤติกรรมของผู้บริโภคที่เปลี่ยนแปลงไป เพื่อบริหารจัดการให้เกิดช่องทางการจัดจำหน่ายที่มีประสิทธิภาพขึ้น ทั้งยังช่วยลดต้นทุนในส่วนของคุณค่าเช่าพื้นที่ รวมถึงต้นทุนการขายคงที่อื่น ๆ เมื่อเทียบกับช่องทางการจำหน่ายสินค้าผ่านโชว์รูม

**ธุรกิจที่ดำเนินงานโดย บริษัท อีซีเอฟ โฮลดิ้งส์ จำกัด ในฐานะบริษัทย่อยที่บริษัทถือหุ้น
อยู่ร้อยละ 75**

บริษัทได้ดำเนินการจัดตั้งบริษัทย่อย 1 แห่ง คือ บริษัท อีซีเอฟ โฮลดิ้งส์ จำกัด (“บริษัทย่อย” หรือ “ECFH”) ซึ่งบริษัทถือหุ้นเริ่มต้นในสัดส่วนร้อยละ 51.00 ณ วันที่ 31 ธันวาคม 2558 และต่อมาเมื่อเดือนมกราคม 2559 บริษัทได้เข้าลงทุนในหุ้นเพิ่มขึ้นเป็นร้อยละ 75.00 โดยบริษัทย่อยดังกล่าว ได้ถูกจดทะเบียนจัดตั้งขึ้นเมื่อวันที่ 23 กุมภาพันธ์ 2558 โดยประกอบธุรกิจหลักโดยการถือหุ้นในบริษัทอื่น (Holding Company) เริ่มแรกบริษัทมีทุนจดทะเบียน 1,000,000 บาท (หนึ่งล้านบาทถ้วน) โดยแบ่งออกเป็นหุ้นสามัญจำนวน 10,000 หุ้น (หนึ่งหมื่นหุ้น) มีมูลค่าที่ตราไว้หุ้นละ 100 บาท (หนึ่งร้อยบาท) โดยต่อมาได้เพิ่มทุนจดทะเบียนชำระแล้วจากเดิม 1,000,000 บาท เป็น 10,000,000 บาท คิดเป็นจำนวนหุ้นสามัญ 100,000 หุ้น มูลค่าที่ตราไว้หุ้นละ 100 บาท โดยมีรายละเอียดของรายชื่อผู้ถือหุ้น ณ วันที่ 31 ธันวาคม 2562 ดังนี้

ลำดับ	รายชื่อผู้ถือหุ้น	จำนวนหุ้น (หุ้น)	สัดส่วนการถือหุ้น (ร้อยละ)
1	บริษัท อีสต์โคสต์เฟอริเทค จำกัด (มหาชน)	75,000	75.00
2	นางศิริลักษณ์ นักเจริญ	15,000	15.00
3	นางสาวนภภรณ์ ศุภวงศ์	10,000	10.00
รวมทั้งหมด		100,000	100.00

นับตั้งแต่ปลายปี 2558 - ปี 2561 ที่ผ่านมามี ECFH ได้ดำเนินธุรกิจร้านค้าปลีก Can Do ซึ่งมีต้นกำเนิดจากประเทศญี่ปุ่น โดยทาง ECFH ได้ดำเนินการติดต่อเพื่อขอซื้อแฟรนไชส์มาจากญี่ปุ่น เพื่อนำเข้ามาเปิดดำเนินธุรกิจในรูปแบบร้านค้า 100 เยน ในประเทศไทย ที่จำหน่ายสินค้าราคาเดียวทั้งร้านในราคา 60 บาท

แต่ทั้งนี้ เนื่องจากธุรกิจร้านค้าปลีกในรูปแบบร้านค้าที่ขายสินค้าในราคาเดียวในประเทศไทยมีหลายร้าน และมีการแข่งขันสูง ประกอบกับพฤติกรรมผู้บริโภคที่จ่ายซื้อสินค้าของผู้บริโภคชาวไทยมองว่า สินค้าในราคา 60 บาท ในบางประเภทสินค้าที่จำหน่ายภายในร้านมีราคาสูงเมื่อเทียบกับสินค้าประเภทเดียวกันที่สามารถซื้อได้จากร้านค้าประเภทอื่น จึงทำให้ร้าน Can Do ประเทศไทย ไม่สามารถสร้างผลการดำเนินงานเป็นไปตามเป้าหมายที่วางไว้ ทำให้บริษัท อีซีเอฟ โฮลดิ้งส์ จำกัด ต้องรับรู้ผลขาดทุนจากการดำเนินธุรกิจดังกล่าว ทางฝ่ายบริหารจึงได้พิจารณาตัดสินใจที่จะยุติการดำเนินธุรกิจ โดย ณ วันที่ 31 ธันวาคม 2561 บริษัทได้หยุดการจำหน่ายสินค้าทุกรายการ และได้ดำเนินการปิดสาขาของร้าน Can Do ทุกสาขาเรียบร้อยแล้ว เพื่อลดผลกระทบจากต้นทุนและค่าใช้จ่ายคงที่ที่จะเกิดขึ้น เพื่อไม่ให้ส่งผลกระทบต่อภาพรวมผลการดำเนินงานของบริษัทต่อไป บริษัทได้ปิดกิจการของร้าน Can Do ประเทศไทยเสร็จสมบูรณ์เมื่อวันที่ 31 มกราคม 2562

ขณะนี้บริษัทอยู่ระหว่างการจัดหาธุรกิจรูปแบบใหม่ที่มีความเหมาะสม สอดคล้องกับสภาพการณ์ด้านเศรษฐกิจและพฤติกรรมของผู้บริโภคในปัจจุบัน เพื่อพิจารณาการเข้าลงทุนโดยบริษัท อีซีเอฟ โฮลดิ้งส์ จำกัด ทั้งนี้เพื่อสร้างรายได้และผลการดำเนินงานให้กับกลุ่มบริษัทโดยภาพรวม โดยขณะนี้ยังอยู่ระหว่างรอข้อสรุปถึงธุรกิจใหม่ที่จะเกิดขึ้น

**ธุรกิจที่ดำเนินงานโดย บริษัท อีซีเอฟ พาวเวอร์ จำกัด ในฐานะบริษัทย่อยที่บริษัทถือหุ้น
ในสัดส่วนร้อยละ 99.99**

- ธุรกิจพลังงานทดแทน

▪ **โรงไฟฟ้าพลังงานชีวมวล (Biomass Power Plant)**

ปัจจุบัน บริษัท อีซีเอฟ พาวเวอร์ จำกัด (“ECF-P”) ในฐานะบริษัทย่อย เป็นผู้เข้าลงทุนใน บริษัท เซฟ เอนเนอร์จี โฮลดิ้งส์ จำกัด (“SAFE”) ซึ่ง SAFE ได้ถูกจดทะเบียนจัดตั้งเมื่อวันที่ 7 กุมภาพันธ์ 2560 ด้วยทุนจดทะเบียนเริ่มต้นที่ 1,000,000 บาท เพื่อเข้าลงทุนในธุรกิจโรงไฟฟ้าพลังงานชีวมวล โดยปัจจุบัน ECF-P มีสัดส่วนการถือหุ้นใน SAFE เท่ากับร้อยละ 33.37 และ SAFE มีทุนจดทะเบียนปัจจุบันเท่ากับ 581,000,000 บาท แบ่งออกเป็นหุ้นสามัญจำนวน 5,810,000 หุ้น มูลค่าที่ตราไว้หุ้นละ 100 บาท ชำระเต็มมูลค่าแล้ว และมีโครงสร้างการถือหุ้น ดังรายชื่อต่อไปนี้

1. บริษัท อีซีเอฟ พาวเวอร์ จำกัด (ECF-P)	1,938,760 หุ้น คิดเป็นร้อยละ 33.37
2. บริษัท ฟอรัจูน พาร์ท อินดัสตรี จำกัด (มหาชน) (FPI)	1,938,760 หุ้น คิดเป็นร้อยละ 33.37
3. บริษัท ไพร์ช ออฟ วู้ด โฮลดิ้ง จำกัด	1,932,480 หุ้น คิดเป็นร้อยละ 33.26

ปัจจุบัน SAFE ได้เข้าลงทุนในบริษัทต่าง ๆ ที่เกี่ยวข้องกับธุรกิจโรงไฟฟ้าพลังงานชีวมวล โดยมีรายละเอียดดังนี้

1. **บริษัท ไพร์ช ออฟ วู้ด กรีน เอนเนอร์จี จำกัด (“PWGE”)**

บริษัท ไพร์ช ออฟ วู้ด กรีน เอนเนอร์จี จำกัด (“PWGE”) จดทะเบียนจัดตั้งบริษัทขึ้นเมื่อวันที่ 26 กรกฎาคม 2555 โดยต่อมา SAFE ได้เข้าลงทุนคิดเป็นมูลค่าเงินลงทุนทั้งโครงการไม่เกิน 425,000,000 บาท โดยวิธีการชำระราคาซื้อขายหุ้นใน PWGE มีรายละเอียดดังนี้

- ก. หุ้นสามัญใน PWGE จำนวนไม่เกิน 5,666,100 หุ้น ชำระราคาเป็นเงินสด จำนวนไม่เกิน 283,305,000 บาท และ
- ข. หุ้นสามัญใน PWGE จำนวนไม่เกิน 2,833,900 หุ้น มีมูลค่ารวมไม่เกิน 141,695,000 บาท ชำระราคาโดยวิธีการแลกหุ้น (Share Swap) โดย SAFE ได้ออกหุ้นสามัญใหม่ของ SAFE จำนวนไม่เกิน 1,416,950 หุ้น มูลค่าที่ตราไว้ หุ้นละ 100 บาท รวมเป็นเงินไม่เกิน 141,695,000 บาท ให้กับผู้ถือหุ้นเดิมของ PWGE เพื่อแลกหุ้น PWGE ที่ผู้ถือหุ้นเดิมถืออยู่ หรือมีอัตราส่วนการแลกหุ้นที่ จำนวนหุ้นของ PWGE 2 หุ้น ต่อหุ้นของ SAFE 1 หุ้น

SAFE ได้เข้าถือหุ้นในสัดส่วนร้อยละ 99.99 ของจำนวนทุนจดทะเบียนทั้งหมดใน PWGE ปัจจุบัน PWGE มีทุนจดทะเบียนจำนวน 85,000,000 บาท แบ่งออกเป็นหุ้นสามัญจำนวน 8,500,000 หุ้น มูลค่าที่ตราไว้หุ้นละ 10 บาท ชำระเต็มมูลค่าแล้ว

PWGE ดำเนินธุรกิจโรงไฟฟ้าพลังงานชีวมวล ขนาดกำลังการผลิตติดตั้ง 7.5 เมกะวัตต์ ซึ่งตั้งอยู่เลขที่ 43, 44 หมู่ที่ 9 ตำบลกาญจนาภิเษก อำเภอบางบาล จังหวัดพระนครศรีอยุธยา โดยมีเชื้อเพลิงที่ใช้ในการผลิตคือ ไม้สับ (woodchip) ปริมาณ 283 ตันต่อวัน โครงการโรงไฟฟ้า PWGE เริ่มมีรายได้จากการขายไฟฟ้านับตั้งแต่วันที่ 27 มิถุนายน 2560 ที่ผ่านมา

โดยสามารถสรุปสาระสำคัญของสัญญาซื้อขายไฟฟ้า (Power Purchase Agreement) ได้ดังนี้

ชื่อสัญญา	วันที่ทำสัญญา	สาระสำคัญของสัญญา
สัญญาซื้อขายไฟฟ้า เดิม เลขที่สัญญา VSP-PEA 048/2556	24 ธันวาคม 2556	<ul style="list-style-type: none"> - ระหว่าง บริษัท ไพร์ช ออฟ วู้ด กรีน เอนเนอร์จี จำกัด กับ การไฟฟ้าส่วนภูมิภาค - การไฟฟ้าตกลงซื้อและผู้ผลิตไฟฟ้าตกลงขายพลังไฟฟ้าในปริมาณพลังไฟฟ้าสูงสุด 7 เมกะวัตต์ - จุดรับซื้อไฟฟ้าอยู่ที่จุดติดตั้งที่ ตำบลกาญจนาภิเษก อำเภอบางบาล จังหวัดนราธิวาส
ต่อมาได้มีการจัดทำข้อตกลงแก้ไขเพิ่มเติมสัญญาซื้อขายไฟฟ้า การรับซื้อไฟฟ้าจากผู้ผลิตไฟฟ้าขนาดเล็กมาก (สำหรับการผลิตไฟฟ้าจากพลังงานหมุนเวียน) เลขที่สัญญา VSP-PEA 048/2556 ครั้งที่ 1	28 กรกฎาคม 2558	<ul style="list-style-type: none"> - ระหว่าง บริษัท ไพร์ช ออฟ วู้ด กรีน เอนเนอร์จี จำกัด กับ การไฟฟ้าส่วนภูมิภาค - เปลี่ยนจาก แบบ Adder เป็นแบบ Feed-in tariff (FiT) - ขยายระยะเวลาการจ่ายไฟฟ้าเข้าระบบเชิงพาณิชย์เป็น วันที่ 18 มกราคม 2560 (SCOD) (ในภายหลัง PWGE ได้ทำเรื่องขอขยายระยะเวลาออกไปเป็นวันที่ 10 เมษายน 2560 ซึ่งได้ผ่านการอนุมัติเป็นที่เรียบร้อยแล้ว) - ระยะเวลาขายไฟตามสัญญา 20 ปี นับจากวันที่จ่ายไฟฟ้าเข้าระบบ - อัตรารับซื้อไฟฟ้าอยู่ที่ 4.24 บาท ต่อหน่วยไฟฟ้า ตลอดอายุสัญญา 20 ปี โดยได้รับส่วน FiT Premium ที่ 0.3 บาทต่อหน่วยไฟฟ้า และ 0.50 บาทต่อหน่วยไฟฟ้า เป็นระยะเวลา 8 ปี และ 20 ปี ตามลำดับ

2. บริษัท เซฟ ไบโอมैตส์ จำกัด ("SAFE-B")

บริษัท เซฟ ไบโอมैตส์ จำกัด ("SAFE-B") จัดทะเบียนจัดตั้งบริษัทขึ้นเมื่อวันที่ 5 กรกฎาคม 2559 โดยต่อมา SAFE ได้เข้าลงทุนในมูลค่า 100 ล้านบาท สำหรับมูลค่าที่ดินประมาณ 5 ไร่ อาคารและสิ่งปลูกสร้างรวม 8,700 ตารางเมตร เครื่องจักรที่ใช้ในการผลิตทั้งหมด รวมถึงใบอนุญาตในการดำเนินธุรกิจที่เกี่ยวข้องทั้งหมด และได้เข้าถือหุ้นในสัดส่วนร้อยละ 99.99 ของจำนวนทุนจดทะเบียนทั้งหมดใน SAFE-B ปัจจุบัน SAFE-B มีทุนจดทะเบียนจำนวน 100,000,000 บาท แบ่งออกเป็นหุ้นสามัญจำนวน 10,000,000 หุ้น มูลค่าที่ตราไว้หุ้นละ 10 บาท ชำระเต็มมูลค่าแล้ว

SAFE-B ดำเนินธุรกิจโรงสับไม้เพื่อให้ได้ไม้สับ (woodchip) ส่งเข้าเป็นวัตถุดิบในการผลิตให้กับโรงไฟฟ้า PWGE ซึ่ง SAFE-B ได้เช่าที่ดิน น.ส.3ก. เลขที่ 5393 เลขที่ดิน 35 เล่มที่ 54 ข หน้าที่ 43 หรือประมาณ 4 ไร่ 20 ตารางวา บนที่ตั้งเลขที่ 43, 44 ภายในโรงไฟฟ้า PWGE หมู่ 9 ตำบลกาญจนาภิเษก อำเภอบางบาล จังหวัดนราธิวาส พร้อมสิ่งปลูกสร้างเป็นอาคารโรงสับไม้ และเก็บเชื้อเพลิง (woodchip) จำนวน 1 หลัง เพื่อใช้ในการดำเนินธุรกิจ โดยมีสัญญาเช่าเป็นระยะเวลา 3 ปี ในอัตราค่าเช่าเดือนละ 60,000 บาท ซึ่งในการต่ออายุก่อนครบกำหนดระยะเวลาการเช่า ผู้ให้เช่าและผู้เช่าตกลงร่วมกันว่า จะต่อสัญญาเช่าที่ดิน และสิ่งปลูกสร้างนี้ ทุก ๆ 3 ปี และผู้เช่ายินยอมให้ ผู้ให้เช่าคิดค่าเช่าที่ดิน และสิ่งปลูกสร้าง เพิ่มขึ้นร้อยละ 10 ทุก ๆ 3 ปี ของทุกรอบการต่อสัญญาเช่า

ทั้งนี้โรงสับไม้ของ SAFE-B มีกำลังการผลิตติดตั้งเพื่อผลิตไม้สับเท่ากับ 60 ตันต่อชั่วโมง ปัจจุบันใช้เป็นกำลังการผลิตสำหรับรองรับการผลิตเชื้อเพลิงให้กับโรงไฟฟ้า PWGE เท่ากับ 12.12 ตันต่อชั่วโมง ทั้งนี้ในส่วนของการกำลังการผลิต

ผลิตติดตั้งส่วนที่เหลือ จะถูกนำไปใช้เพื่อการผลิตไม้สำหรับรองรับโครงการโรงไฟฟ้าอื่น ๆ ที่อาจจะเพิ่มเติมนในอนาคต รวมถึงการดำเนินธุรกิจผลิตไม้ให้กับบริษัทภายนอก ที่มีความต้องการในบริเวณพื้นที่ใกล้เคียงกับโรงไม้ต่อไป

3. บริษัท เซฟ เอนเนอร์จี (แพร์) จำกัด

บริษัท เซฟ เอนเนอร์จี (แพร์) จำกัด (“SAFE-P”) SAFE-P จัดทะเบียนจัดตั้งบริษัทขึ้นเมื่อวันที่ 11 ธันวาคม 2555 โดยต่อมา SAFE ได้เข้าลงทุนในมูลค่ารวม 51.69 ล้านบาท เพื่อให้ได้มาซึ่งหุ้นของ SAFE-P ในสัดส่วนร้อยละ 49 แบ่งออกได้ดังนี้

1. โครงการอำเภอคลอง จังหวัดแพร์ มูลค่าการลงทุนทั้งโครงการ 45.495 ล้านบาท (สัดส่วนร้อยละ 100) สำหรับมูลค่าที่ดินประมาณ 5 ไร่ อาคารและสิ่งปลูกสร้าง เครื่องจักรที่ใช้ในการผลิตทั้งหมด สัญญาซื้อขายไฟฟ้า รวมถึงใบอนุญาตในการดำเนินธุรกิจที่เกี่ยวข้องทั้งหมด
2. โครงการอำเภอสูงเม่น จังหวัดแพร์ มูลค่าการลงทุน 60 ล้านบาท (สัดส่วนร้อยละ 100) สำหรับมูลค่าที่ดินประมาณ 5 ไร่ อาคารและสิ่งปลูกสร้าง เครื่องจักรที่ใช้ในการผลิตทั้งหมด สัญญาซื้อขายไฟฟ้า รวมถึงใบอนุญาตในการดำเนินธุรกิจที่เกี่ยวข้องทั้งหมด

โดย SAFE เข้าถือหุ้นในสัดส่วนร้อยละ 49 ของจำนวนทุนจดทะเบียนทั้งหมดใน SAFE-P ปัจจุบัน SAFE-P มีทุนจดทะเบียนจำนวน 55,000,000 บาท แบ่งออกเป็นหุ้นสามัญจำนวน 5,500,000 หุ้น มูลค่าที่ตราไว้หุ้นละ 10 บาท ชำระเต็มมูลค่าแล้ว

SAFE-P ดำเนินธุรกิจโรงไฟฟ้าพลังงานเทคโนโลยีระบบผลิตก๊าซเชื้อเพลิงจากชีวมวล (Gasification) ขนาด 2 เมกะวัตต์ โดยแบ่งออกเป็น 2 โครงการ ๆ ละ 1 เมกะวัตต์ ตั้งอยู่ที่ อำเภอคลอง จังหวัดแพร์ และอำเภอสูงเม่น จังหวัดแพร์ ปัจจุบันโครงการที่อำเภอคลอง จังหวัดแพร์เริ่มมีรายได้จากการจำหน่ายไฟฟ้าในเชิงพาณิชย์ ตั้งแต่เดือน สิงหาคม 2561 แล้ว และสำหรับโครงการที่สอง ที่ อ.สูงเม่น จังหวัดแพร์ ขณะนี้ยังอยู่ระหว่างการพิจารณาเพื่อเริ่มการก่อสร้างโครงการ

โดยสามารถสรุปสาระสำคัญของสัญญาซื้อขายไฟฟ้า (Power Purchase Agreement) ได้ดังนี้

- คู่สัญญาระหว่าง บริษัท เซฟ เอนเนอร์จี (แพร์) จำกัด (เดิมชื่อ บริษัท บิโน่า พูรี พาวเวอร์ (ไทยแลนด์) จำกัด) กับ การไฟฟ้าส่วนภูมิภาค
- การไฟฟ้าตกลงซื้อและผู้ผลิตไฟฟ้าตกลงขายพลังไฟฟ้าในปริมาณพลังไฟฟ้าสูงสุด 0.92 เมกะวัตต์ ต่อโครงการ
- ระยะเวลาขายไฟตามสัญญา 20 ปี นับจากวันที่จ่ายไฟฟ้าเข้าระบบ
- อัตราซื้อไฟฟ้าอยู่ที่ 5.84 บาท ต่อหน่วยไฟฟ้า สำหรับ 8 ปีแรก หลังจากนั้นปรับเป็น 5.34 บาท ต่อหน่วยไฟฟ้า จนถึงครบกำหนดอายุสัญญาซื้อขายไฟฟ้า แบบ Feed-in tariff (FIT)

■ โรงไฟฟ้าพลังงานแสงอาทิตย์ (Solar Power Plant)

ในช่วงปี 2558 บริษัทได้ดำเนินการจดทะเบียนจัดตั้งบริษัทย่อยทางอ้อมในประเทศญี่ปุ่นคือ ECF Tomado Energy Godo Kaisha (“ECF Tornado”) เพื่อรองรับการขยายการลงทุนในประเทศญี่ปุ่น สำหรับโครงการโรงไฟฟ้าพลังงานแสงอาทิตย์ โดยขณะนั้นโรงไฟฟ้างดังกล่าวมีขนาดกำลังการผลิตติดตั้งประมาณ 1.5 เมกะวัตต์ โดยมีที่ตั้งโครงการตั้งอยู่ที่ 1737 Kaminoyama, Kamiya, Tokotomi-Cho, Himeiji City, Hyogo, Japan โดย บริษัท อีซีเอฟ ไฮลด์ดิงส์ จำกัด ในฐานะบริษัทย่อย เป็นผู้ถือหุ้นใน ECF Tomado Energy Godo Kaisha ในสัดส่วนร้อยละ 51 คิด

เป็นมูลค่าเงินที่ใช้ลงทุนในโครงการ ประมาณ 106,617,000 เยน หรือประมาณ 29.52 ล้านบาท เพื่อช่วยสร้างการเจริญเติบโตให้กับบริษัท และกระจายความเสี่ยงในการดำเนินธุรกิจ โดยโครงการโรงไฟฟ้าพลังงานแสงอาทิตย์แห่งนี้ ได้เริ่มดำเนินการจำหน่ายไฟฟ้าเชิงพาณิชย์ (COD) นับตั้งแต่วันที่ 21 ธันวาคม 2558

ต่อมาในเดือนกันยายน ปี 2559 บริษัท อีซีเอฟ โฮลดิ้งส์ จำกัด ได้ตัดสินใจขายทรัพย์สินที่เข้าลงทุนใน ECF Tornado ในสัดส่วนร้อยละ 51 ให้แก่ Capital Inc. โดย Capital Inc. เป็นนิติบุคคลที่จดทะเบียนจัดตั้งขึ้น ตั้งแต่ปี 2526 เพื่อดำเนินธุรกิจด้านอสังหาริมทรัพย์ ธุรกิจด้านพลังงานแสงอาทิตย์ และพลังงานด้านอื่น ๆ ในประเทศญี่ปุ่น โดยได้ดำเนินการจัดทำสัญญาซื้อขายทรัพย์สิน ซึ่งทรัพย์สินที่จำหน่ายไปมีราคาขายสุทธิจากภาษีที่เกี่ยวข้องของเป็นจำนวนเงินประมาณ 82.19 ล้านบาท ซึ่งเป็นราคาขาย และเงื่อนไขที่ดีที่สุด เมื่อเปรียบเทียบกับผู้เสนอขายรายอื่น ๆ รวมทั้งสิ้น 5 ราย คิดเป็นกำไรเมื่อเทียบกับต้นทุนเงินลงทุน ประมาณร้อยละ 43.94 สำหรับสาเหตุที่ตัดสินใจขายทรัพย์สินดังกล่าว เนื่องจากพิจารณาจากผลกำไรที่จะได้รับ เมื่อเปรียบเทียบกับอัตราผลตอบแทนจากการดำเนินโครงการที่ประมาณร้อยละ 8 ต่อปี สำหรับระยะเวลาดำเนินโครงการ 20 ปี โดยภายหลังการคืนเงินลงทุนและกำไรจากการขายทรัพย์สินให้กับผู้ถือหุ้นเป็นที่เรียบร้อยแล้วในวันที่ 29 กันยายน 2559 ปัจจุบัน ECF Tornado ได้เสร็จสิ้นขั้นตอนการจดทะเบียนเลิกบริษัทเป็นที่เรียบร้อยแล้ว ตั้งแต่วันที่ 22 กุมภาพันธ์ 2560 ที่ผ่านมา

ทั้งนี้ภายหลังจากการจัดโครงสร้างการดำเนินธุรกิจผ่านการจดทะเบียนจัดตั้ง บริษัท อีซีเอฟ พาวเวอร์ จำกัด ขึ้นเพื่อเป็นผู้เข้าลงทุนในธุรกิจพลังงานทดแทน บริษัท อีซีเอฟ โฮลดิ้งส์ จำกัด จึงสิ้นสุดบทบาทการเป็นบริษัทย่อยที่เข้าลงทุนในด้านธุรกิจพลังงาน โดยปัจจุบันอยู่ระหว่างการจัดหาธุรกิจรูปแบบใหม่ที่มีความเหมาะสม สอดคล้องกับสภาพการณ์ด้านเศรษฐกิจ และพฤติกรรมของผู้บริโภคในปัจจุบัน

ซึ่งในช่วงปี 2560 บริษัทได้ขยายการเข้าลงทุนในธุรกิจโรงไฟฟ้าพลังงานแสงอาทิตย์ ขนาดกำลังการผลิตไฟฟ้าติดตั้งรวม 220 MW และมีกำลังการผลิตไฟฟ้าตามสัญญา 170 MW ของ บริษัท พลังงานเพื่อโลกสีเขียว (ประเทศไทย) จำกัด (“โครงการโรงไฟฟ้ามินบู” หรือ “GEP”) ซึ่ง GEP เป็นบริษัทที่เข้าลงทุนในโครงการโรงไฟฟ้าพลังงานแสงอาทิตย์ที่ตั้งอยู่ที่เมืองมินบู รัฐมาเกวย ประเทศสาธารณรัฐแห่งสหภาพเมียนมาร์ (“ประเทศเมียนมาร์”) โดยให้ บริษัท อีซีเอฟ พาวเวอร์ จำกัด (“ECF-P”) ในฐานะบริษัทย่อยที่บริษัทถือหุ้นอยู่ร้อยละ 99.99 เป็นผู้เข้าลงทุนซื้อหุ้นของโครงการในสัดส่วนร้อยละ 20 ซึ่งบริษัทได้เข้าทำการซื้อหุ้นสามัญเดิมของ GEP จำนวน 51,512 หุ้น คิดเป็นร้อยละ 20 ของหุ้นที่จำหน่ายได้แล้วทั้งหมดของ GEP ในขณะนั้น ตามที่ได้รับอนุมัติจากที่ประชุมวิสามัญผู้ถือหุ้น ครั้งที่ 1/2560 เมื่อวันที่ 31 พฤษภาคม 2560 โดยมีมูลค่าเท่ากับ 9 ล้านดอลลาร์สหรัฐ ทั้งนี้โครงการโรงไฟฟ้ามินบูมีมูลค่ารวมของโครงการอยู่ที่ 292.62 ล้านดอลลาร์สหรัฐ โดยคาดว่าจะมีอัตราหนี้สินต่อทุนเท่ากับ 65 : 35 จึงทำให้ ECF-P มีภาระที่จะต้องเพิ่มทุนตามสัดส่วนการถือหุ้นที่ร้อยละ 20 จำนวน 20.22 ล้านดอลลาร์สหรัฐ ต่อไป

ปัจจุบัน GEP มีทุนจดทะเบียนเท่ากับ 215,755,800 บาท โดยแบ่งออกเป็นจำนวนหุ้น 2,157,558 หุ้น มูลค่าที่ตราไว้หุ้นละ 100 บาท และมีทุนจดทะเบียนชำระแล้วเท่ากับ 201,955,800 บาท

สำหรับโครงการดังกล่าว ปัจจุบันได้เริ่มจำหน่ายไฟฟ้าเชิงพาณิชย์ (COD) เฟสที่ 1 ขนาดกำลังการผลิต 50 เมกะวัตต์ จากขนาดกำลังการผลิตทั้งหมด 220 เมกะวัตต์ ได้เป็นที่เรียบร้อยแล้ว โดยจะแบ่งการก่อสร้างออกเป็น 4 เฟส และขณะนี้อยู่ระหว่างการวางแผนการก่อสร้างโรงไฟฟ้าพลังงานแสงอาทิตย์ เฟสที่ 2 ขนาดกำลังการผลิต 50 เมกะวัตต์ โดยจะเริ่มทยอยจำหน่ายไฟฟ้าในเชิงพาณิชย์ (SCOD) ทุก ๆ 360 วัน หลังจากวันที่เฟสก่อนหน้าเริ่มดำเนินการเชิงพาณิชย์ โดยเฟสที่ 3 และ 4 จะมีขนาดกำลังการผลิตขนาด 50 และ 70 เมกะวัตต์ ตามลำดับ

GEP มีบริษัทย่อย 1 แห่ง คือ บริษัท จีอีพี (เมียนมาร์) จำกัด (“GEP-Myanmar”) ซึ่งเป็นการลงทุนใน GEP-Myanmar เพียงบริษัทเดียว และไม่ได้ถือหุ้นในบริษัทอื่นใด GEP-Myanmar จดทะเบียนจัดตั้งขึ้นเป็นบริษัทสัญชาติ

เมียนมาร์ โดยมีทุนจดทะเบียน 500 ล้านดอลลาร์สหรัฐ โดยแบ่งเป็นหุ้นสามัญจำนวน 500,000,000 หุ้น มูลค่าที่ตราไว้หุ้นละ 1 ดอลลาร์สหรัฐ โดยมีทุนจดทะเบียนชำระแล้วที่ 7,523,779 ดอลลาร์สหรัฐ หรือประมาณ 226.62 ล้านบาท ตามประกาศอัตราแลกเปลี่ยนของธนาคารแห่งประเทศไทย (ธปท.) ณ วันที่ 30 ธันวาคม 2562 ที่อัตราแลกเปลี่ยน 30.121 บาท ต่อ 1 ดอลลาร์สหรัฐ โดย GEP มีสัดส่วนการถือหุ้นใน GEP-Myanmar เท่ากับร้อยละ 100.00 ของทุนจดทะเบียนชำระแล้วทั้งหมดใน GEP-Myanmar และมีวัตถุประสงค์เพื่อประกอบธุรกิจในการพัฒนาและบริหารโครงการโรงไฟฟ้าพลังงานแสงอาทิตย์ ในประเทศเมียนมาร์ โดยมีขนาดกำลังการผลิตไฟฟ้าติดตั้งรวม 220 MW และมีกำลังการผลิตไฟฟ้าตามสัญญา 170 MW

GEP-Myanmar ได้เข้าลงนามในสัญญาซื้อขายไฟฟ้า (“Power Purchase Agreement : PPA”) กับ Electric Power Generation Enterprise (“EPGE”) (ชื่อก่อนหน้าคือ Myanmar Electric Power Enterprise) ซึ่งเป็นองค์กรที่อยู่ภายใต้ Ministry of Electricity and Energy ของประเทศเมียนมาร์ โดยสาระสำคัญคือ เพื่อตกลงพัฒนา ก่อสร้าง จัดหาแหล่งเงินทุน บริหารจัดการ บำรุงรักษา และโอนกิจการ และ EPGE จะรับซื้อไฟฟ้าจากโครงการโรงไฟฟ้าพลังงานแสงอาทิตย์ ขนาดกำลังการผลิตติดตั้งประมาณ 220 MW หรือคิดเป็นอัตรารับซื้อไฟฟ้าสูงสุดที่ 170 MW ซึ่งตั้งอยู่ที่เมืองมินบู รัฐมาเกวย ประเทศเมียนมาร์ เป็นระยะเวลา 30 ปี นับตั้งแต่วันที่เริ่มดำเนินการจำหน่ายไฟฟ้าเชิงพาณิชย์ (Commercial Operation Date หรือ “COD”) ของโครงการเฟส 1 จากทั้งหมด 4 เฟส ในอัตรารับซื้อไฟฟ้าคงที่ที่ 0.1275 ดอลลาร์สหรัฐต่อหน่วยไฟฟ้า ตลอดอายุสัญญาของ PPA รวมถึงการต่ออายุ PPA ที่อาจจะเกิดขึ้นด้วย โดยการผลิไฟฟ้าจะแบ่งออกเป็น 4 เฟส ตามอัตรการผลิตไฟฟ้าสูงสุดที่จะเกิดขึ้นในแต่ละเฟส ดังนี้

เฟส 1 อัตรารับซื้อสูงสุด 40 MW (กระแสสลับ) จากกำลังการผลิตติดตั้ง 50 MW

เฟส 2 อัตรารับซื้อสูงสุด 80 MW (กระแสสลับ) จากกำลังการผลิตติดตั้ง 100 MW

เฟส 3 อัตรารับซื้อสูงสุด 120 MW (กระแสสลับ) จากกำลังการผลิตติดตั้ง 150 MW

เฟส 4 อัตรารับซื้อสูงสุด 170 MW (กระแสสลับ) จากกำลังการผลิตติดตั้ง 220 MW

โดยโครงการโรงไฟฟ้ามินบูเป็นโครงการที่ได้รับการอนุมัติข้อเสนอด้านการลงทุนและออกใบอนุญาตการลงทุน หรือที่เรียกว่า “MIC Permit” จากคณะกรรมการการลงทุนเมียนมาร์ (Myanmar Investment Commission : “MIC”) จากที่ประชุมครั้งที่ 5/2017 เมื่อวันที่ 13 มีนาคม 2560 โดยใบอนุญาตดังกล่าว ลงวันที่ได้รับอนุญาต เมื่อวันที่ 12 เมษายน 2560 โดยนักลงทุนต่างชาติที่ประสงค์จะลงทุนโดยตรงในประเทศเมียนมาร์จะต้องได้รับ MIC Permit โดยสิทธิประโยชน์ที่สำคัญที่จะได้รับ สรุปได้ดังนี้

- ได้รับสิทธิประโยชน์ในการเช่าที่ดินในระยะยาว โดยมีระยะเวลาเช่าสูงสุด 50 ปี ขึ้นอยู่กับประเภทและขนาดของการลงทุน และสามารถต่อสัญญาได้ครั้งละ 10 ปี จำนวน 2 ครั้ง รวมระยะเวลาเช่าซื้อที่ดินได้นานที่สุดถึง 70 ปี (หมายเหตุ : นักลงทุนต่างชาติไม่มีสิทธิในการถือครองที่ดิน แต่สามารถเช่าที่ดินจากรัฐบาลและเอกชนชาวเมียนมาร์ในระยะยาวได้)
- ได้รับสิทธิประโยชน์ในการยกเว้นภาษีเงินได้ โดยจะได้รับการยกเว้นภาษีเงินได้ติดต่อกันเป็นเวลา 5 ปี นับจากปีที่เริ่มดำเนินกิจการ
- ได้รับสิทธิประโยชน์ในการว่าจ้างผู้เชี่ยวชาญหรือช่างเทคนิคจากต่างประเทศได้
- รัฐบาลเมียนมาร์รับประกันว่า จะไม่ระงับการทำธุรกิจที่ได้รับอนุญาตจากคณะกรรมการส่งเสริมการลงทุน (MIC) ก่อนครบกำหนดตามระยะเวลาที่ได้รับอนุญาต โดยปราศจากเหตุผลที่เพียงพอ
- รัฐบาลเมียนมาร์รับประกันว่า จะไม่ดำเนินการแปลงสินทรัพย์ของเอกชนมาเป็นกรรมสิทธิ์ของรัฐบาล (No Nationalization) ตลอดระยะเวลาการลงทุน

โดยสามารถสรุปสาระสำคัญของสัญญาซื้อขายไฟฟ้า (Power Purchase Agreement) ได้ดังนี้

วันที่ทำสัญญา	20 มีนาคม 2559 และฉบับแก้ไขเพิ่มเติม ฉบับวันที่ 9 มกราคม 2560 และฉบับแก้ไขเพิ่มเติมวันที่ 19 ธันวาคม 2561
คู่สัญญา	ผู้ซื้อ : Electric Power Generation Enterprise (“EPGE”) ผู้ขาย : GEP (Myanmar) Company Limited (“GEP-Myanmar”) ในฐานะบริษัทย่อยของ GEP
อัตราซื้อไฟฟ้า	อัตราซื้อไฟฟ้าที่ 0.1275 เหรียญสหรัฐต่อกิโลวัตต์-ชั่วโมง
ปริมาณในการซื้อไฟฟ้า	<ul style="list-style-type: none"> ▪ EPGE จะรับซื้อพลังงานไฟฟ้าสุทธิในปริมาณที่ GEP-Myanmar ผลิตและส่งเข้าระบบได้จริง ซึ่งผลิตพลังงานสูงสุดถึงร้อยละ 105 ของปริมาณพลังงานสุทธิที่คาดว่าจะผลิตได้ตามสัญญา ▪ หาก ณ ขณะใดขณะหนึ่งโรงไฟฟ้ามินูผลิตพลังงานสุทธิได้เกินร้อยละ 105 ของปริมาณพลังงานสุทธิที่คาดว่าจะผลิตได้ตามสัญญา EPGE จะรับพลังงานสุทธิส่วนเกินดังกล่าวเข้าระบบทั้งหมด โดยมีต้องจ่ายชำระค่าไฟฟ้าส่วนเกินดังกล่าว
ระยะเวลาซื้อ	30 ปี นับจากวันเปิดดำเนินการเชิงพาณิชย์ของโครงการโรงไฟฟ้ามินู เฟส 1
เริ่มจำหน่ายไฟฟ้าในเชิงพาณิชย์	27 กันยายน 2562 เฟสที่ 1 กำลังการผลิต 50 เมกะวัตต์
การยกเลิกสัญญา	หาก GEP-Myanmar ไม่ปฏิบัติตามสัญญาข้อใด ภายในระยะเวลา 90 วัน (ยกเว้นกรณีไม่ปฏิบัติตามสัญญาในเรื่องวันที่เริ่มดำเนินการเชิงพาณิชย์นั้น ระยะเวลาดังกล่าวจะขยายเป็น 240 วัน) EPGE สามารถทำหนังสือแจ้งให้ GEP-Myanmar ดำเนินการแก้ไขได้ หากไม่แก้ไขให้แล้วเสร็จ EPGE มีสิทธิบอกเลิกสัญญาได้

ธุรกิจที่ดำเนินงานโดย บริษัท แพลนเนทบอร์ด จำกัด ในฐานะบริษัทย่อยที่บริษัทถือหุ้นในสัดส่วนร้อยละ 57

ที่ประชุมคณะกรรมการของบริษัทฯ ครั้งที่ 13/2560 เมื่อวันที่ 27 ตุลาคม 2560 ได้มีมติอนุมัติให้บริษัทดำเนินการจัดตั้งบริษัทย่อยเพิ่มเติมอีก 1 แห่ง โดยบริษัทเข้าถือหุ้นในสัดส่วนร้อยละ 99.99 คือ บริษัท แพลนเนทบอร์ด จำกัด (Planet Board Company Limited) โดยมีทุนจดทะเบียนจำนวน 50,000,000 บาท แบ่งออกเป็นหุ้นสามัญ 10,000,000 หุ้น มูลค่าที่ตราไว้หุ้นละ 5.00 บาท และมีทุนจดทะเบียนชำระแล้วจำนวน 12,500,000 บาท แบ่งออกเป็นหุ้นสามัญ 10,000,000 หุ้น มูลค่าที่เรียกชำระหุ้นละ 1.25 บาท โดยวัตถุประสงค์ในการจัดตั้งธุรกิจผลิตและจำหน่ายแผ่นไม้ (Wood-Based Panel) ได้แก่ แผ่นเอ็มดีเอฟ (MDF Board) และแผ่นปาร์ติเกิ้ล (Particleboard) โดยคาดว่าจะมีกำลังการผลิตที่ 600 – 800 ลูกบาศก์เมตรต่อวัน ทั้งนี้ บริษัท แพลนเนทบอร์ด จำกัด ได้ดำเนินการจดทะเบียนจัดตั้งบริษัทเสร็จสิ้นไปเมื่อวันที่ 19 ธันวาคม 2560

ที่ประชุมคณะกรรมการของบริษัทฯ ครั้งที่ 1/2561 เมื่อวันที่ 23 มกราคม 2561 ได้มีมติอนุมัติการเสนอขายหุ้นเดิมที่ บริษัท อีสต์โคสต์เพอร์นิเทค จำกัด (มหาชน) เข้าลงทุนในบริษัท แพลนเนทบอร์ด จำกัด (“แพลนเนท”) ในฐานะ

บริษัทย่อย รวมร้อยละ 43 ของมูลค่าทุนจดทะเบียนทั้งหมดของแพลนเนท ให้กับคุณคมวิทย์ บุญธำรงกิจ ในสัดส่วนร้อยละ 25 คุณกฤษชนก ปัทมสัทยาสนธิ ร้อยละ 3.75 คุณพิชพิมพ์ ปัทมสัทยาสนธิ ร้อยละ 3.75 คุณเอกลักษณ์ ปัทมสัทยาสนธิ ร้อยละ 3.75 คุณเอกฤทธิ์ ปัทมสัทยาสนธิ ร้อยละ 3.75 และคุณวรัชฎาฤต พรแจ่มใส ร้อยละ 3 รวมถึงอนุมัติแก้ไขโครงสร้างการถือหุ้น และมอบอำนาจให้คุณชาติ สุขสวัสดิ์ รองประธานกรรมการบริษัท และกรรมการบริหาร เป็นผู้ใช้อำนาจการดำเนินการแทนบริษัท ในการเจรจาต่อรองเงื่อนไข ทำความตกลง และลงนามในสัญญาซื้อขายหุ้น รวมทั้งสัญญาอื่นและเอกสารอื่น ๆ ที่เกี่ยวข้อง ทำให้มีโครงสร้างการถือหุ้นเปลี่ยนแปลงไป ดังรายชื่อต่อไปนี้

1. บริษัท อีสต์โคสต์เฟอริเทค จำกัด (มหาชน)	5,700,000 หุ้น	คิดเป็นร้อยละ 57
2. คุณคมวิทย์ บุญธำรงกิจ	2,500,000 หุ้น	คิดเป็นร้อยละ 25
3. คุณกฤษชนก ปัทมสัทยาสนธิ	375,000 หุ้น	คิดเป็นร้อยละ 3.75
4. คุณพิชพิมพ์ ปัทมสัทยาสนธิ	375,000 หุ้น	คิดเป็นร้อยละ 3.75
5. คุณเอกลักษณ์ ปัทมสัทยาสนธิ	375,000 หุ้น	คิดเป็นร้อยละ 3.75
6. คุณเอกฤทธิ์ ปัทมสัทยาสนธิ	375,000 หุ้น	คิดเป็นร้อยละ 3.75
7. คุณวรัชฎาฤต พรแจ่มใส	375,000 หุ้น	คิดเป็นร้อยละ 3

ต่อมาในเดือนเมษายน 2561 แพลนเนทได้มีการจัดสรรการถือหุ้นในกลุ่มผู้บริหาร บริษัท อินเด็กซ์ ลิฟวิ่ง มอลล์ จำกัด ในฐานะผู้ถือหุ้นของบริษัท แพลนเนทบอร์ด จำกัด จากจำนวนผู้ถือหุ้น 4 ท่าน ถือหุ้นรวมร้อยละ 15 เป็นจำนวน 5 ท่าน โดยเพิ่มเติมผู้ถือหุ้นรายใหม่คือ คุณชันทอง อุดมมหันตีสุข โดยถือหุ้นรวมร้อยละ 15 เท่าเดิม ส่งผลให้โครงสร้างการถือหุ้นใหม่มีการเปลี่ยนแปลงดังนี้ บริษัท อีสต์โคสต์เฟอริเทค จำกัด (มหาชน) ในสัดส่วนร้อยละ 57 คุณคมวิทย์ บุญธำรงกิจ ในสัดส่วนร้อยละ 25 คุณชันทอง อุดมมหันตีสุข ร้อยละ 3 คุณกฤษชนก ปัทมสัทยาสนธิ ร้อยละ 3 คุณพิชพิมพ์ ปัทมสัทยาสนธิ ร้อยละ 3 คุณเอกลักษณ์ ปัทมสัทยาสนธิ ร้อยละ 3 คุณเอกฤทธิ์ ปัทมสัทยาสนธิ ร้อยละ 3 และคุณวรัชฎาฤต พรแจ่มใส ร้อยละ 3 รวมทั้งได้มีการอนุมัติการเพิ่มทุนจดทะเบียนบริษัทเพิ่มเติมอีก 400 ล้านบาท รวมเป็น 450 ล้านบาท แต่ทั้งนี้ การเพิ่มทุนดังกล่าวอยู่ระหว่างการดำเนินการ โดยสรุปโครงสร้างการถือหุ้นที่เปลี่ยนแปลงไปในครั้งนี้ เป็นดังนี้

1. บริษัท อีสต์โคสต์เฟอริเทค จำกัด (มหาชน)	5,700,000 หุ้น	คิดเป็นร้อยละ 57
2. คุณคมวิทย์ บุญธำรงกิจ	2,500,000 หุ้น	คิดเป็นร้อยละ 25
3. คุณชันทอง อุดมมหันตีสุข	300,000 หุ้น	คิดเป็นร้อยละ 3
4. คุณกฤษชนก ปัทมสัทยาสนธิ	300,000 หุ้น	คิดเป็นร้อยละ 3
5. คุณพิชพิมพ์ ปัทมสัทยาสนธิ	300,000 หุ้น	คิดเป็นร้อยละ 3
6. คุณเอกลักษณ์ ปัทมสัทยาสนธิ	300,000 หุ้น	คิดเป็นร้อยละ 3
7. คุณเอกฤทธิ์ ปัทมสัทยาสนธิ	300,000 หุ้น	คิดเป็นร้อยละ 3
8. คุณวรัชฎาฤต พรแจ่มใส	300,000 หุ้น	คิดเป็นร้อยละ 3

ที่ประชุมคณะกรรมการของบริษัท ครั้งที่ 7/2561 เมื่อวันที่ 27 มิถุนายน 2561 ได้มีมติอนุมัติให้ บริษัท เข้าลงทุนใน บริษัท แพลนเนทบอร์ด จำกัด โดยเข้าถือหุ้นร้อยละ 57 ของทุนจดทะเบียนทั้งหมด เพื่อประกอบธุรกิจผลิตและจำหน่ายแผ่นไม้เอ็มดีเอฟ โดยแพลนเนทจะใช้เงินลงทุนในโครงการเบื้องต้นจำนวนทั้งสิ้น 1,456.31 ล้านบาท

ปัจจุบันแพลนเนทอยู่ระหว่างการสำรวจรายละเอียดในการดำเนินงานด้านต่าง ๆ อาทิ การลงพื้นที่สำรวจที่ดินที่เหมาะสมที่จะก่อสร้างโรงงาน ซึ่งต้องพิจารณาถึงความพร้อมในด้านต่าง ๆ ทั้งแหล่งวัตถุดิบไม่ ระยะทางการขนส่งวัตถุดิบ ระยะทางการขนส่งสินค้าจากโรงงาน ปัจจัยความเสี่ยงต่าง ๆ รอบด้าน ฯลฯ เพื่อให้บริษัทได้รับ

ผลตอบแทนที่คุ้มค่าและได้รับประโยชน์สูงสุด โดยคาดว่าจะมีระยะเวลาการก่อสร้างโรงงานให้แล้วเสร็จภายในระยะเวลา 2 ปี ภายหลังจากดำเนินการเลือกที่ดินที่จะก่อสร้างแล้วเสร็จ

บริษัทมีโครงสร้างรายได้ ดังนี้

1. โครงสร้างรายได้แยกตามประเภทผลิตภัณฑ์

กลุ่มผลิตภัณฑ์	ปี 2560		ปี 2561		2562	
	ล้านบาท	ร้อยละ	ล้านบาท	ร้อยละ	ล้านบาท	ร้อยละ
1. เฟอริเทคเจอร์	1,260.29	89.59	1,297.19	89.87	1,195.30	92.59
2. กระดาษปิดผิว	73.54	5.23	54.53	3.78	47.87	3.71
3. ไม้ยางพาราแปรรูปอบแห้ง	22.68	1.61	30.70	2.13	8.68	0.67
4. ร้านค้าปลีก	16.09	1.14	10.60	0.73	2.33	0.18
รายได้จากการขาย - สุทธิ	1,372.59	97.58	1,393.11	96.52	1,254.18	97.16
รายได้อื่น ๆ ^{1/}	34.06	2.42	50.22	3.48	36.72	2.84
รายได้รวม	1,406.65	100.00	1,443.33	100.00	1,290.90	100.00

หมายเหตุ : ^{1/}รายได้อื่น ๆ ได้แก่ กำไร (ขาดทุน) จากการขายสินทรัพย์ถาวร รายได้ค่าเช่าและค่าบริการ ดอกเบี้ยรับ กำไร (ขาดทุน) จากอัตราแลกเปลี่ยน

รายได้อื่น (ได้แก่ ค่าบริการตัดแผ่นปิดขอบไม้ (พีวีซี) รายได้ขายเศษวัสดุ / รายได้จากการชดเชยการส่งออก / ส่วนลดรับ / อื่น ๆ

^{2/} บริษัทได้ปิดสาขาการค้าเงินธุรกิจในส่วนจากร้านค้าปลีก Can Do เสร็จสมบูรณ์เมื่อวันที่ 31 ธันวาคม 2561 เป็นต้นมา

^{3/} ในรอบปี 2562 บริษัทได้จัดทำงบการเงินตามมาตรฐานการรายงานทางการเงินฉบับที่ 15 รายได้จากสัญญาที่ทำกับลูกค้า ดังนั้นข้อมูลในงบการเงินปี 2561 จึงมีการปรับปรุงเพื่อประโยชน์ในการเปรียบเทียบ

2. โครงสร้างรายได้แยกตามการจำหน่ายภายในประเทศและต่างประเทศ

ช่องทางการจัดจำหน่าย	ปี 2560		ปี 2561		ปี 2562	
	ล้านบาท	ร้อยละ	ล้านบาท	ร้อยละ	ล้านบาท	ร้อยละ
1. จำหน่ายภายในประเทศ	666.01	48.52	641.01	52.57	548.28	43.72
2. จำหน่ายต่างประเทศ	706.57	51.48	752.09	47.43	705.90	56.28
รายได้จากการขาย - สุทธิ	1,372.59	100.00	1,393.11	100.00	1,254.18	100.00

2.1 ลักษณะผลิตภัณฑ์

ธุรกิจเฟอร์นิเจอร์

บริษัท อีสต์โคสต์เฟอร์นิเทค จำกัด (มหาชน) (“บริษัท” หรือ “ECF”) ดำเนินธุรกิจเป็นผู้ผลิตและจำหน่ายเฟอร์นิเจอร์จากไม้ปาร์ติเคิลบอร์ดและไม้ยางพารา กระจาดาชปิดผิว ไม้ยางพาราแปรรูปอบแห้ง เพื่อใช้เป็นวัตถุดิบในการผลิตเฟอร์นิเจอร์ การจัดจำหน่ายเฟอร์นิเจอร์ไม้ยางพาราที่บริษัทเป็นผู้ผลิต และเฟอร์นิเจอร์ที่สั่งซื้อจากทั้งในประเทศและต่างประเทศ และให้บริการตัดแผ่นปิดขอบไม้ (พีวีซี) เพื่อใช้เป็นวัตถุดิบในการผลิตเฟอร์นิเจอร์ไม้ปาร์ติเคิลบอร์ด

ผลิตภัณฑ์ของบริษัท ประกอบด้วยกลุ่มผลิตภัณฑ์ 5 ประเภทหลัก โดยจะเรียงลำดับตามการเริ่มต้นการดำเนินธุรกิจของบริษัท โดยเริ่มแรกบริษัทได้เปิดการค้าดำเนินธุรกิจในส่วนของโรงเลื่อย โรงอบไม้ยางพารา ซึ่งในส่วนของกระบวนการผลิตจะเป็นการนำท่อนไม้ยางพาราเพื่อนำมาอบแห้งและแปรรูปเป็นไม้ยางพาราแผ่นพร้อมใช้เป็นวัตถุดิบในการผลิตเฟอร์นิเจอร์ โดยไม้ยางพาราแผ่นจะถูกส่งต่อเข้าสู่กระบวนการผลิตเฟอร์นิเจอร์ไม้ยางพาราของบริษัท และในบางส่วนจะเป็นการจำหน่ายให้กับโรงงานผลิตเฟอร์นิเจอร์และบุคคลภายนอกทั่วไป ในส่วนเฟอร์นิเจอร์ไม้ปาร์ติเคิลบอร์ด ซึ่งเป็นส่วนที่สามารถสร้างรายได้จากการดำเนินธุรกิจเป็นรายได้หลักให้แก่บริษัทนั้น วัตถุดิบที่ใช้ในการผลิตคือไม้ปาร์ติเคิลบอร์ด จะเป็นการสั่งซื้อจากบุคคลภายนอกที่ไม่ใช่บุคคลที่เกี่ยวข้องกันทั้งหมด โดยไม้ปาร์ติเคิลบอร์ดที่สั่งซื้อเข้ามา จะถูกนำมาปิดผิวด้วยกระจาดาชปิดผิว ซึ่งกระจาดาชปิดผิวที่ใช้ในกระบวนการผลิตทั้งหมด ทางบริษัทจะเป็นผู้ผลิตขึ้นเองซึ่งส่วนใหญ่จะถูกนำมาใช้ในการผลิตภายในบริษัท และมีบางส่วนที่จำหน่ายให้กับบุคคลภายนอก เมื่อได้ไม้ปาร์ติเคิลบอร์ดปิดผิวพร้อมใช้งานแล้วจะถูกส่งต่อเข้าสู่กระบวนการผลิตเฟอร์นิเจอร์ไม้ปาร์ติเคิลบอร์ดต่อไป ในส่วนของการประกอบธุรกิจนอกจากบริษัทจะมีเฟอร์นิเจอร์ที่ผลิตเองแล้ว ยังมีบางส่วนที่นำเข้าจากต่างประเทศเพื่อใช้ในการจำหน่ายผ่านช่องทางทางการจำหน่ายประเภทร้านค้าส่งและร้านค้าปลีกขายย่อยทั่วประเทศด้วย

รายละเอียดของแต่ละผลิตภัณฑ์ มีดังนี้

1. ไม้ยางพาราแปรรูปและอบแห้ง

ไม้ยางพาราเป็นไม้ที่มีคุณภาพทางกายภาพหลายประการใกล้เคียงกับไม้สัก มีลวดลายที่สวยงาม สามารถนำมาข้อมสีได้ เนื้อไม้ง่ายต่อการตกแต่ง น้ำหนักเบา ทั้งมีราคาข้อมเยากกว่า เมื่อเปรียบเทียบกับไม้ที่ใช้ผลิตเฟอร์นิเจอร์ชนิดอื่น ด้วยองค์ประกอบด้านคุณสมบัติอันโดดเด่นหลายประการเช่นนี้ ไม้ยางพาราจึงเป็นที่รู้จัก และนิยมใช้แพร่หลายทั่วโลก ในเวลาอันรวดเร็ว ในชื่อของ “ไม้สักขาว (White Teak)” โดยไม้ยางพาราที่นำมาใช้ในอุตสาหกรรมไม้ในปัจจุบันนี้ ส่วนมากมาจากสวนยางพาราในลักษณะของไม้ปลูกขึ้นมาใหม่ไม่ได้เป็นลักษณะของไม้ที่ขึ้นเองตามธรรมชาติ โดยไม้ที่จะถูกนำมาใช้งานโดยส่วนใหญ่จะเป็นไม้ที่มีอายุมาก ให้ผลผลิตน้ำยางต่ำ ไม่คุ้มค่าทางเศรษฐกิจ ในการกรีตเอาน้ำยางอีกต่อไป จึงจำเป็นต้องโค่นออก แล้วปลูกทดแทนใหม่ ตามวงจรธรรมชาติในการประกอบอาชีพของเกษตรกรทำสวนยางพารา ตามระเบียบของสำนักงานกองทุนสงเคราะห์การทำสวนยาง เกษตรกรเจ้าของสวนยางจะตั้งยื่นขออนุญาตตัดโค่นและได้รับการอนุญาตจากกองทุนสวนยาง หรืออาจใช้ไม้ยืนต้นประเภทอื่นซึ่งต้องใช้เวลาในการปลูกนานเช่นกัน ก่อนจะตัดและนำมาเข้ากระบวนการแปรรูป โดยกระบวนการนำไม้ท่อนซุงยางพาราเข้าโรงเลื่อยเพื่อเลื่อยให้เป็นชิ้นตามขนาดที่ต้องการแล้วนำไปอัดน้ำยาถนอมเนื้อไม้ที่ใช้ในลักษณะของสารละลายน้ำ ทำให้มีน้ำในเนื้อไม้มาก จึงจำเป็นต้องปรับความชื้นในเนื้อไม้ให้อยู่ในระดับสมดุลกับสภาวะอากาศ ด้วยการอบเพื่อให้ไม้คงรูป ไม่เกิด

ปัญหาการยืดหรือหดตัวของไม้ จนก่อให้เกิดปัญหาการแตกที่ผิวและภายในเนื้อไม้ (Cracking) การแตกตามหัวไม้ (Splitting) การบิดงอ (Warping) ส่งผลให้เกิดความเสียหายต่อผลิตภัณฑ์ การลดความชื้นในเนื้อไม้ ยังช่วยลดโอกาสในการเจริญเติบโตของเชื้อรา ดังนั้นไม้อย่างพาราแปรรูปจะต้องมีระดับความชื้นที่เหมาะสมอยู่ในเกณฑ์มาตรฐานจึงจะสามารถนำไปผลิตเป็นเฟอร์นิเจอร์ได้

ไม้อย่างพาราแปรรูปเป็นวัตถุดิบสำคัญที่ใช้ในการผลิตเฟอร์นิเจอร์ไม้อย่างพารา ซึ่งทางบริษัทมีกระบวนการผลิตในการแปรรูปไม้อย่างครบวงจร ก่อนจะป้อนเข้าสู่กระบวนการผลิตเป็นเฟอร์นิเจอร์ไม้อย่างพาราต่อไป

เริ่มต้นจากการรับซื้อไม้อย่างพาราที่อ่อน เพื่อนำมาแปรรูปโดยการเลื่อยก่อนนำไปอบแห้ง โดยบริษัทจะวางแผนการรับซื้อไม้อย่างพาราในแต่ละช่วงเวลา เพื่อป้องกันปัญหาการขาดแคลนไม้อย่างพาราที่อาจจะเกิดขึ้นได้ ซึ่งปัญหาดังกล่าวจะส่งผลต่อปัญหาการติดขัดในกระบวนการผลิตเฟอร์นิเจอร์ไม้อย่างพาราเป็นลำดับต่อไป

ในกระบวนการผลิตไม้อย่างพาราแปรรูปนั้น มีกระบวนการซับซ้อนซึ่งต้องอาศัยประสบการณ์ และทักษะในการผลิตเป็นอย่างดี โดยบริษัทมีกระบวนการครบวงจร ตั้งแต่กระบวนการเลื่อยเพื่อแปรรูปไม้ซุง กระบวนการอัดน้ำยาเพื่อป้องกันมอดและปลวก ด้วยถึงอัดน้ำยาความดันสูง (High Pressure) จนถึงกระบวนการอบ นอกเหนือจากนั้นแล้ว ยังต้องอาศัยความชำนาญของแรงงานในกระบวนการแปรรูปไม้อย่างพาราดังกล่าว ตั้งแต่กระบวนการเลื่อยซอยไม้ที่แตกต่างจากการเลื่อยไม้ท่อนตรงทั่วไป เนื่องจากท่อนไม้อย่างพารามีรูปร่างไม่แน่นอน มักมีความโค้ง ไม่ตรงตลอดท่อน รวมถึงมีตาและตำหนิบนท่อนไม้มาก จึงยังไม่สามารถประยุกต์ใช้เทคโนโลยีการตัดซอยไม้โดยอัตโนมัติได้ในปัจจุบัน

ไม้อย่างพาราแปรรูปที่ได้จากกระบวนการผลิตโดยส่วนใหญ่ คิดเป็นสัดส่วนประมาณร้อยละ 95 จะถูกนำส่งเข้าสู่กระบวนการผลิตเฟอร์นิเจอร์ไม้อย่างพาราของบริษัท และบางส่วนจะถูกส่งขายให้กับบุคคลทั่วไป รวมถึงลูกค้าที่เป็นกลุ่มโรงงานขนาดเล็กที่เป็นผู้ผลิตเฟอร์นิเจอร์ไม้อย่างพาราต่อไป

ภาพท่อนไม้อย่างพารา และไม้อย่างพาราแปรรูป



2. เฟอร์นิเจอร์ไม้อย่างพารา

เฟอร์นิเจอร์ไม้อย่างพาราเป็นเฟอร์นิเจอร์ไม้ที่มีความคงทนแข็งแรง เนื่องจากผลิตจากไม้อย่างพาราซึ่งเป็นไม้จริง โดยมีวัตถุดิบหลักที่ใช้ในการผลิตคือ ไม้ยางพาราและไม้ประกอบอื่น ๆ คิดเป็นส่วนประกอบ

ประมาณร้อยละ 35 ของโครงสร้างต้นทุนการผลิตเฟอร์นิเจอร์ไม้ยางพารา โดยสัดส่วนดังกล่าวจะเปลี่ยนแปลงไปตามราคาไม้ยางพารา ในท้องตลาดด้วย

ด้วยความคงทน แข็งแรง มีลวดลายที่สวยงาม สามารถย้อมสี และตกแต่งได้ง่าย คุณสมบัติเหมาะกับการใช้งานที่ต้องการความทนทานต่อสิ่งแวดล้อมหรือการใช้งานภายนอกอาคาร เฟอร์นิเจอร์ไม้ยางพาราจึงเป็นที่นิยมในผู้ที่ชื่นชอบเฟอร์นิเจอร์ที่มีความคงทน แข็งแรง หรือกลุ่มผู้ที่มีที่อยู่อาศัยในสภาพอากาศที่แปรปรวนอากาศก่อให้เกิดความชื้นหรือความชื้นสูง และเมื่อเทียบกับเฟอร์นิเจอร์ที่ผลิตจากไม้ปาร์ติเคิลบอร์ด เฟอร์นิเจอร์ไม้ยางพาราจะมีราคาสูงกว่า เนื่องจากราคาวัตถุดิบ ความนิยมในการใช้เฟอร์นิเจอร์จากไม้จริง ดังนั้นกระแสความนิยมใช้เฟอร์นิเจอร์ไม้ยางพาราจึงกระจุกตัวเฉพาะกลุ่มผู้นิยม ไม่ได้เป็นที่แพร่หลายในกลุ่มผู้บริโภคส่วนใหญ่ ซึ่งกลุ่มผู้นิยมใช้ดังกล่าวคำนึงถึงความเหมาะสมของคุณสมบัติการใช้งานเฟอร์นิเจอร์ไม้ยางพารา ความสวยงาม และยังไม่มียุติภัณฑ์อื่น ๆ ที่มีคุณสมบัติการใช้งานทดแทนกันได้อย่างเหมาะสม

ผลิตภัณฑ์เฟอร์นิเจอร์ไม้ยางพาราของบริษัทจะแบ่งออกเป็นสินค้าทั้งหมด 3 หมวด ดังนี้

หมวดสินค้าที่	ประเภทผลิตภัณฑ์
1	ชุดโต๊ะรับประทานอาหาร (Dining Table)
2	ชุดโต๊ะรับแขกและโซฟา (Living Room)
3	ชุดห้องนอน (Bedroom)

ภาพตัวอย่างผลิตภัณฑ์เฟอร์นิเจอร์ไม้ยางพารา

ตัวอย่างผลิตภัณฑ์ชุดโต๊ะรับประทานอาหาร (Dining Set)



ตัวอย่างผลิตภัณฑ์ชุดโต๊ะรับประทานอาหาร (Dining Set) (ต่อ)



ตัวอย่างผลิตภัณฑ์ชุดโต๊ะรับแขกและโซฟา (Living Room)



ผลิตภัณฑ์ชุดห้องนอน (Bedroom)

สินค้าในกลุ่มเฟอร์นิเจอร์ไม้ยางพารา ทางบริษัทจะผลิตและจำหน่ายให้กับลูกค้าโดยแบ่งออกได้ดังนี้

1. การผลิตและจำหน่ายตามคำสั่งซื้อ (Made to order) ให้กับลูกค้าต่างประเทศ โดยลูกค้าหลักคือ ผู้จำหน่ายเฟอร์นิเจอร์ และร้านค้าปลีกขนาดใหญ่ (Modern Trade) ในประเทศญี่ปุ่น
2. การจำหน่ายผ่านช่องทางออนไลน์ www.elegathai.com และ ECF OUTLET ณ แสงอุดมไลท์ติ้ง สำนักงานใหญ่รังสิต

3. เฟอร์นิเจอร์ไม้ปาร์ติเคิลบอร์ด

เฟอร์นิเจอร์ไม้ปาร์ติเคิลบอร์ดเป็นเฟอร์นิเจอร์สมัยใหม่ โดยมีวัตถุดิบหลักที่ใช้ในการผลิตคือ ไม้ปาร์ติเคิลบอร์ด คิดเป็นส่วนประกอบประมาณร้อยละ 50 ของโครงสร้างต้นทุนการผลิตเฟอร์นิเจอร์ไม้ปาร์ติเคิลบอร์ด รองลงมาคือ กระดาษปิดผิว (พอยล์) ประมาณร้อยละ 10

ไม้ปาร์ติเคิลบอร์ด เป็นผลิตภัณฑ์ที่ได้จากไม้ยางพาราเป็นหลัก โดยจะนำไม้ยางพารา และไม้ประเภทอื่น ๆ มาบดให้เป็นชิ้นขนาดเล็ก แล้วนำมาอัดติดกันโดยใช้สารยึดเกาะ (Urea Formaldehyde Resin) เพื่อเป็นตัวเชื่อมโครงสร้างของแผ่นปาร์ติเคิล ชั้นบนและชั้นล่างจะเป็นชั้นไม้ละเอียด ส่วนชั้นกลางจะเป็นชั้นไม้หยาบ ทำให้แผ่นปาร์ติเคิลไม่เหมาะกับการยึดติดด้วยตะปู และไม่สามารถตกแต่งขอบหรือทำลิ้นร่องบนผิวได้ โดยทั่วไปแผ่นปาร์ติเคิลจะมีความกว้างยาว 4 x 8 ฟุต และมีความหนาตั้งแต่ 6 ถึง 35 มิลลิเมตร

ภาพไม้ปาร์ติเคิลบอร์ด

ปาร์ติเคิลบอร์ดนั้นจัดเป็นไม้ที่มีน้ำหนักเบาที่สุดในบรรดาไฟเบอร์บอร์ด ซึ่งความแข็งแรงจะน้อยกว่าไม้เอ็มดีเอฟ และไม้เนื้อแข็งทั่วไป นอกจากนี้ตัวเนื้อไม้จะมีการขยายตัวได้ง่ายเมื่อโดนความชื้น อย่างไรก็ตามปาร์ติเคิลบอร์ดนิยมนำมาใช้ในงานไม้ที่ใช้ภายในตัวอาคาร แทนที่งานภายนอกอาคารที่มีความชื้นสูง และปัจจุบันนิยมนำมาผลิตเป็นเฟอร์นิเจอร์ เนื่องจากมีน้ำหนักเบา สามารถประกอบและเคลื่อนย้ายได้ง่าย ราคาประหยัด และที่สำคัญอีกประการหนึ่งคือ ปาร์ติเคิลบอร์ดถูกนำมาทดแทนการผลิตเฟอร์นิเจอร์ด้วยไม้เนื้อแข็งจากธรรมชาติซึ่งถูกตัดโค่นจากไม้ในป่าซึ่งไม่เป็นการส่งเสริมด้านการอนุรักษ์สิ่งแวดล้อม ดังนั้นวัตถุดิบประเภทไม้เนื้อแข็งในปัจจุบัน จึงเป็นวัตถุดิบที่หาได้ยากมากขึ้นในปัจจุบัน

เฟอร์นิเจอร์ไม้ปาร์ติเคิลบอร์ดมีกระบวนการผลิตที่ง่ายกว่า เนื่องจากกระบวนการผลิตโดยส่วนใหญ่จะผ่านการทำงานของเครื่องจักร ประกอบกับไม้ปาร์ติเคิลบอร์ดมีน้ำหนักเบา จึงมีระยะเวลาในกระบวนการผลิตที่สั้น ใช้ชั่วโมงแรงงานน้อยกว่า เมื่อเทียบกับการผลิตเฟอร์นิเจอร์จากไม้เนื้อแข็ง ซึ่งทั้งหมดที่กล่าวมาส่งผลให้การผลิตเฟอร์นิเจอร์จากไม้ปาร์ติเคิลบอร์ดมีต้นทุนการผลิตที่ต่ำกว่า ซึ่งเป็นข้อได้เปรียบทางด้านต้นทุนที่สำคัญ

โดยหากจะเปรียบเทียบกันในส่วนกระบวนการผลิตเฟอร์นิเจอร์ไม้เนื้อแข็งหรือเฟอร์นิเจอร์ไม้จริง จะต้องผ่านกระบวนการ เลื่อย อดน้ำยา อบ ตัด ประกอบ ชัด ลงสี และเคลือบไม้ ซึ่งแต่ละขั้นตอนต้องใช้แรงงานในการผลิตเป็นจำนวนมาก เพื่อให้ได้งานที่มีความปราณีตและต้องใช้เวลาในแต่ละขั้นตอนการผลิต บริษัทจึงเน้นเพิ่มกำลังการผลิตเฟอร์นิเจอร์ไม้ปาร์ติเคิลบอร์ด โดยการเพิ่มเครื่องจักรที่มีความทันสมัยในรูปแบบเครื่องจักรกึ่งอัตโนมัติ (Semi - Automatic Machine) ในการผลิตเพื่อลดภาระค่าใช้จ่ายด้านแรงงาน เพิ่มประสิทธิภาพ และประสิทธิผลในการผลิตให้มากขึ้นกว่าเดิม

ผลิตภัณฑ์เฟอร์นิเจอร์ไม้ปาร์ติเคิลบอร์ดของบริษัทจะแบ่งออกเป็นสินค้าทั้งหมด 7 หมวด โดยในแต่ละหมวดจะมีรุ่นของสินค้าแบ่งออกได้ ดังนี้

หมวดสินค้าที่	ประเภทผลิตภัณฑ์
1.	ชั้นวางของเอนกประสงค์
2.	ตู้เอนกประสงค์ / ตู้โซฟา
3.	ตู้เสื้อผ้า
4.	โต๊ะคอมพิวเตอร์ / โต๊ะทำงาน
5.	ชั้นวางทีวี
6.	ตู้สำหรับใส่รองเท้า
7.	โต๊ะเครื่องแป้ง เตี้ย

ตัวอย่างผลิตภัณฑ์เฟอร์นิเจอร์ไม้ปาร์ติเคิลบอร์ด



สินค้าในกลุ่มเฟอร์นิเจอร์ไม้ปาร์ติเคิลบอร์ด ทางบริษัทจะผลิตและจำหน่ายให้กับลูกค้าโดยแบ่งออกได้ดังนี้

1. การผลิตและจำหน่ายตามคำสั่งซื้อ (Made to order) ให้กับลูกค้าต่างประเทศ โดยลูกค้าหลักคือ ผู้จำหน่ายเฟอร์นิเจอร์ และร้านค้าปลีกขนาดใหญ่ (Modern Trade) ในประเทศญี่ปุ่น
2. การผลิตและจำหน่ายให้กับลูกค้าในประเทศ โดยใช้ตราสินค้าของบริษัทคือ “a7” เพื่อวางจำหน่ายภายในเมกา โฮม (Mega Home) และ “Hasta” เพื่อวางจำหน่ายผ่าน ดู โฮม (Do Home) และ มิสเตอร์ ดี โฮม (Mr.DIY) ตามลำดับ นอกจากนี้ยังรวมถึงการผลิตสินค้าเพื่อจำหน่ายให้กับโฮมโปร (Home Pro) เทสโก้ โลตัส (Tesco Lotus) โกลบอลเฮ้าส์ (Global House) ภายใต้แฮนด์แบรนด์ รวมถึงการผลิตสินค้าเพื่อจำหน่ายให้กับแบรนด์วินเนอร์ (Winner) อีกด้วย
3. การผลิตและจำหน่ายสินค้าภายใต้แบรนด์ “FINNA HOUSE” ผ่านช่องทางออนไลน์ www.elegathai.com และ ECF OUTLET ณ แสงอุดมโลโก้ตึ๊ง สำนักงานใหญ่รังสิต ซึ่งเป็นผลิตภัณฑ์เฟอร์นิเจอร์ภายใต้ลิขสิทธิ์การ์ตูนจากดิสนีย์

**ตัวอย่างผลิตภัณฑ์เฟอร์นิเจอร์ไม้ยางพาราและไม้ปาร์ติเคิลบอร์ด
ที่จำหน่ายผ่าน ECF OUTLET**



ตัวอย่างผลิตภัณฑ์เฟอร์นิเจอร์ไม้ยางพาราและไม้ปาร์ติเคิลบอร์ด
ที่จำหน่ายผ่านช่องทางออนไลน์ (www.elegathai.com)



นับตั้งแต่เดือนสิงหาคม ปี 2558 บริษัทได้เปิดตัวตราสินค้า "FINNA HOUSE" เพื่อจำหน่ายเฟอร์นิเจอร์ภายใต้ลิขสิทธิ์ลายการ์ตูนดิสนีย์ โดยผลิตภัณฑ์ที่จัดจำหน่ายภายใต้ตราสินค้านี้ดังกล่าวทางบริษัทเป็นผู้ผลิตเองทั้งสิ้น ประกอบด้วยผลิตภัณฑ์ที่ทำจากไม้ยางพาราและไม้ปาร์ติเคิลบอร์ด สินค้าที่จำหน่ายครอบคลุมตั้งแต่ผลิตภัณฑ์ประเภทต่าง ๆ ดังนี้

1. ผลิตภัณฑ์ชุดห้องนอน (Bed Room) ได้แก่ ชุดเตียง ตู้เสื้อผ้า ตู้ข้างเตียง
2. ผลิตภัณฑ์โซฟาหนังเล่น
3. ผลิตภัณฑ์ตู้เอนกประสงค์
4. ผลิตภัณฑ์ของใช้ทั่วไป อาทิ ที่แขวนเสื้อ ชั้นติดผนัง กระจก เป็นต้น

ปัจจุบันลูกค้าสามารถเลือกชมผลิตภัณฑ์เฟอร์นิเจอร์ภายใต้ลิขสิทธิ์ลายการ์ตูนดิสนีย์ได้ที่ www.elegathai.com
และ ECF OUTLET ณ แสงอุดมไลท์ติ้ง สำนักงานใหญ่รังสิต

ตัวอย่างผลิตภัณฑ์เฟอร์นิเจอร์ภายใต้ตราสินค้า FINNA HOUSE



4. กระดาษปิดผิว

บริษัทเป็นผู้ผลิตและจำหน่ายกระดาษปิดผิว สำหรับใช้ในการปิดผิวไม้ ปาร์ติเคิลบอร์ดเพื่อเพิ่มความสวยงามและพร้อมสำหรับใช้ในการผลิตเฟอร์นิเจอร์ต่อไป วัสดุปิดผิวประเภทกระดาษ มีข้อดีที่ความสวยงาม สามารถดีไซน์ลวดลายได้ตามต้องการ เช่น การดีไซน์ให้มีลวดลายเหมือนไม้จริงซึ่งสามารถทำได้สวยงามและเสมือนจริง และลวดลายการ์ตูน ลายกราฟิก ตามแบบที่สามารถกำหนดได้ ซึ่งกระดาษปิดผิวลวดลายเหมือนไม้จริงเหมาะกับการผลิตไม้ในกลุ่มไฟเบอร์บอร์ด ซึ่งถึงแม้จะมีข้อเสียในการทนทานต่อความชื้นได้น้อย แต่เนื่องด้วยคุณสมบัติการใช้งานบางประเภทที่ไม่ต้องการความคงทนเป็นหลัก ทำให้กระดาษปิดผิวได้รับความนิยม ด้วยกระบวนการผลิตที่ง่าย ไม่ซับซ้อน และมีต้นทุนการผลิตที่ต่ำ ส่งผลให้เฟอร์นิเจอร์ไม้ปาร์ติเคิลบอร์ดสามารถกำหนดราคาขายที่ได้เปรียบกว่าเมื่อเทียบกับเฟอร์นิเจอร์ ไม้จริงทั่วไป



VV-DECOR CO.,LTD.

ปาร์ติเคิลบอร์ดที่บริษัทสั่งซื้อจากผู้ผลิตทั้งหมด จะต้องนำมาผ่านกระบวนการปิดผิวภายในโรงงานของบริษัททั้งนี้เพื่อช่วยลดต้นทุนในการผลิต เมื่อเทียบกับการสั่งซื้อกระดาษปิดผิวจากภายนอก ซึ่งนอกจากการใช้งานภายในกระบวนการผลิตของบริษัทแล้ว บริษัทยังมีการจำหน่ายให้กับบุคคลภายนอกเองโดยตรง และบางส่วนเป็นการจำหน่ายผ่านทางบริษัทย่อย ได้แก่ บริษัท วีวี – เดคคอร์ จำกัด (VV – Décor) ที่บริษัทถือหุ้นอยู่ในสัดส่วนร้อยละ 99.95 ของทุนจดทะเบียนในบริษัทดังกล่าว โดยลักษณะการประกอบธุรกิจของ VV – Décor คือ การเป็นผู้จำหน่ายกระดาษปิดผิว (Trading) ให้กับลูกค้าบางรายของบริษัท โดยสัดส่วนการจำหน่ายกระดาษปิดผิวให้กับบุคคลภายนอก ปัจจุบันคิดเป็นสัดส่วนประมาณร้อยละ 40 ของปริมาณกระดาษปิดผิวที่ผลิตได้ทั้งหมด

ตัวอย่างกระดาษปิดผิวที่บริษัทเป็นผู้ผลิตและจำหน่าย



ทั้งนี้ ลักษณะของผลิตภัณฑ์ตามที่ได้กล่าวมาทั้งหมด จะเป็นการดำเนินการโดยบริษัท อีสต์โคสต์เฟอร์นิเทค จำกัด (มหาชน) (“บริษัท” หรือ “ECF”) และบริษัท วีวี เดคคอร์ จำกัด ในฐานะบริษัทย่อยที่บริษัทถือหุ้นในสัดส่วนร้อยละ 99.95 ซึ่งทั้งสองบริษัทดังกล่าว มีลักษณะการดำเนินธุรกิจที่เกี่ยวข้องกับเฟอร์นิเจอร์ทั้งหมด

ธุรกิจพลังงานทดแทน

▪ โรงไฟฟ้าพลังงานชีวมวล (Biomass Power Plant)

ปัจจุบัน บริษัท อีซีเอฟ พาวเวอร์ จำกัด (“ECF-P”) ในฐานะบริษัทย่อย เป็นผู้ลงทุนใน บริษัท เซฟ เอนเนอร์จี โฮลดิ้งส์ จำกัด (“SAFE”) ซึ่ง ECF-P ได้ลงทุนใน SAFE คิดเป็นสัดส่วนการถือหุ้นร้อยละ 33.37

ปัจจุบัน SAFE ได้ลงทุนในบริษัทต่าง ๆ ที่เกี่ยวข้องกับธุรกิจโรงไฟฟ้าพลังงานชีวมวล โดยมีรายละเอียดดังนี้

1. บริษัท ไพร์ช ออฟ ู้ด กรีน เอนเนอร์จี จำกัด (“PWGE”)

ปัจจุบัน SAFE มีสัดส่วนการถือหุ้นใน PWGE ร้อยละ 99.99 โดย PWGE ดำเนินธุรกิจโรงไฟฟ้าพลังงานชีวมวล ขนาด 7.5 เมกะวัตต์ ตั้งอยู่ที่ ตำบลกาศยุคคะ อำเภอแวง จังหวัดนราธิวาส โดยใช้ชีวมวลจากต้นยางพารา เป็น

เชื้อเพลิงในการผลิต โดยจะผลิตและจำหน่ายไฟฟ้าให้แก่ภาครัฐ ตามนโยบายการสนับสนุนการผลิตและใช้ไฟฟ้าจากพลังงานทดแทน ของสำนักงานนโยบายและพลังงาน กระทรวงพลังงาน โดยได้รับการสนับสนุนจากภาครัฐในรูปแบบการรับซื้อไฟฟ้าในระบบ Feed in Tariff (FiT) รวมถึงการได้รับสิทธิประโยชน์ทางภาษีจากคณะกรรมการส่งเสริมการลงทุน (BOI) โดยโรงไฟฟ้า PWGE ได้เริ่มจำหน่ายไฟฟ้าในเชิงพาณิชย์ (Commercial Operation Date : COD) ตั้งแต่วันที่ 27 มิถุนายน 2560 เป็นต้นมา

PWGE ดำเนินธุรกิจด้วยวิสัยทัศน์ และพันธกิจ ที่จะสร้างสรรค์พลังงานสีเขียว ด้วยเทคโนโลยีที่ทันสมัย พร้อมกับการพัฒนาการปลูกป่าเพื่อเศรษฐกิจสีเขียว บนแนวคิด Cullelose-Based World

โรงไฟฟ้า PWGE ตั้งอยู่บนทำเลที่ดิน ติดถนนใหญ่ขนาด 4 ช่องทางเดินรถ บนเส้นทางหลวงหมายเลข 4057 และที่ดินอีกด้านติดแม่น้ำสุโขทัย ขนาดแม่น้ำกว้าง 30 เมตร ทำให้มีน้ำใช้ตลอดทั้งปี โดยด้านหน้าที่ดิน เป็นเนินเขาสูง ซึ่งที่ดินมีความสูงกว่าถนนประมาณ 3 เมตร ซึ่งจะช่วยลดความเสี่ยงจากปัญหาน้ำท่วมได้ดี

นอกจากนี้ยังเป็นทำเลที่ตั้งอยู่ใกล้กับแหล่งวัตถุดิบเพื่อใช้เป็นเชื้อเพลิง ในการผลิต ภายในรัศมีรอบใน 30 กิโลเมตร รอบกลาง 60 กิโลเมตร และรอบนอก 100 กิโลเมตร ซึ่งเป็นทำเลที่ตั้งที่จะช่วยลดความเสี่ยงด้านวัตถุดิบในอนาคต โดยอยู่ห่างจากรัฐกลันตัน ประเทศมาเลเซีย เพียง 30 กิโลเมตร ซึ่งเป็นพื้นที่ตั้งของโรงเลื่อยและโรงสับไม้ (wood chips) อยู่เป็นจำนวนมาก โรงเลื่อยที่ตั้งอยู่บริเวณชายแดน ประเทศมาเลเซีย มีจำนวนมากกว่า 30 โรง ส่วนใหญ่จะผลิตและส่งไม้แปรรูปให้ตลาดภายในประเทศไทย ผ่านทางชายแดนสุโขทัย ซึ่งทำเลที่ตั้งของโรงไฟฟ้าช่วยทำให้ได้เปรียบด้านค่าขนส่ง และ ลดความเสี่ยงในกรณีที่ค่าน้ำมันเพิ่มขึ้นในอนาคต

ที่ตั้งโรงงานยังอยู่ตรงข้ามกับหมู่บ้านไม้ขาว ซึ่งมีประชากรชาวไทยที่นับถือศาสนาพุทธ อาศัยอยู่เป็นจำนวนกว่า 320 ครัวเรือน ซึ่งอำเภอวัง ไม่มีความเสี่ยงเรื่องการก่อการร้าย จัดเป็นพื้นที่ปลอดภัยกว่าพื้นที่อื่น

ภาพโรงไฟฟ้าพลังงานชีวมวล PWGE



เทคโนโลยีการผลิตไฟฟ้า

อุปกรณ์	เทคโนโลยี/ผู้ผลิต	ประเภท
Combustion chamber	เยอรมนี / จีน	ห้องเผาไหม้ชนิดใช้ตะกรับแบบชั้นบันได และมีห้องเผาไหม้เพิ่มเติมด้านหลัง
Boiler	เยอรมนี / จีน	ชนิดท่อน้ำมี Drum 1 ชุด มีท่อน้ำเป็นผนังสำหรับรับความร้อนและน้ำหมุนเวียนแบบธรรมชาติ
Steam Turbine	เชคโกสโลวาเกีย / จีน	กังหันไอน้ำแบบอิมพัลส์มีใบพัด 9 ชุดและไอน้ำกลั่นตัวทั้งหมด พร้อมด้วยเกียร์ทดรอบ
Generator	สวีตเซอร์แลนด์ / จีน	เครื่องกำเนิดกระแสไฟฟ้าแบบ ซินโครไนซ์ ชนิดปิดหมด มีการระบายความร้อนด้วยอากาศ และแลกเปลี่ยนความร้อนด้วยน้ำการกำเนิดสนามแม่เหล็กเป็นแบบหมุนและไม่ต้องการแปลงถ่าน



ที่มา : <http://biological-energy.blogspot.com/2014/03/biomass-2-1.html>

แหล่งวัตถุดิบที่ใช้ในการผลิต

จากข้อมูลสถิติการเกษตรของประเทศไทยปี 2561 โดยการคาดการณ์จากสำนักงานเศรษฐกิจการเกษตร ให้ข้อมูลว่า ในพื้นที่จังหวัดนราธิวาส มีเนื้อที่ยืนต้นไม้ยางพาราจำนวน 997,087 ไร่

ทาง PWGE จึงได้คำนวณปริมาณไม้ เพื่อพิจารณาความเพียงพอของปริมาณไม้ที่จะใช้เป็นเชื้อเพลิงชีวมวลสำหรับโรงไฟฟ้า PWGE ดังนี้

เนื้อที่ยืนต้นไม้ยางพารา	จำนวน 997,087 ไร่
จะได้พื้นที่โค่นสำหรับอายุต้นยาง 20 ปี (ร้อยละ 5)	49,854 ไร่ต่อปี

ได้ปริมาณไม้พื้น เท่ากับ 49,854 ไร่ต่อปี x ปริมาณ ไม้พื้น 21.9 ลูกบาศก์เมตรต่อไร่	1,091,803 ลูกบาศก์เมตร
ไม้พื้น 1 ตัน มีปริมาตร 1.3 ลูกบาศก์เมตร เท่ากับ	839,849 ตันต่อปี หรือ 69,987 ตันต่อเดือน
โรงไฟฟ้า PWGE มีความต้องการใช้เชื้อเพลิงชีวมวล ที่ 320 ตันต่อวัน หรือ ประมาณ 9,920 ตันต่อเดือน	ดังนั้น จึงคิดได้ประมาณร้อยละ 14 ของ ปริมาณไม้พื้นที่ได้ทั้งหมด

ซึ่งจากการคำนวณปริมาณความต้องการเชื้อเพลิงชีวมวลที่ใช้ในการผลิตเมื่อเทียบกับปริมาณไม้พื้นที่ ได้ทั้งหมด นับว่าเพียงพอ โดยยังไม่รวมปลูกไม้ที่มีปริมาณ 498,540 ลูกบาศก์เมตร ซึ่งคำนวณจาก 10 ลูกบาศก์เมตร คูณ จำนวน 49,854 ไร่ต่อปี หรือเท่ากับ 383,492 ตันต่อปี ด้วย

อย่างไรก็ตาม บริษัทมีแผนลดการพึ่งพาไม้เชื้อเพลิงชีวมวลจากประเทศไทย โดยปริมาณไม้ยางพารา กว่าร้อยละ 50 จะสั่งซื้อจากประเทศมาเลเซีย ซึ่งส่วนใหญ่จะเป็นผู้จัดจำหน่ายไม้ที่มีความสัมพันธ์ที่ดีกับผู้ก่อตั้งโรงไฟฟ้า PWGE มาเป็นระยะเวลาไม่ต่ำกว่า 25 ปี



2. บริษัท เซฟ ไบโอมแอส จำกัด (“SAFE-B”)

ปัจจุบัน SAFE มีสัดส่วนการถือหุ้นใน SAFE-B ร้อยละ 99.99 โดย SAFE-B ดำเนินธุรกิจโรงสับไม้ เพื่อให้ได้ไม้สับ (Woodchips) ส่งเข้าเป็นวัตถุดิบในการผลิตให้กับโรงไฟฟ้า PWGE ซึ่ง SAFE-B ได้เช่าที่ดิน ภายใน โรงไฟฟ้า PWGE เพื่อใช้ในการดำเนินธุรกิจ ภายใต้พื้นที่ภายในอาคารโรงสับไม้และเก็บเชื้อเพลิง (Woodchips) รวมเครื่อง สับไม้ และสายพานลำเลียง บนขนาดเนื้อที่รวม 6,480 ตารางเมตร

ทั้งนี้โรงสับไม้ของ SAFE-B มีกำลังการผลิตติดตั้งเพื่อผลิตไม้สับเท่ากับ 60 ตันต่อชั่วโมง โดยมีจำนวน วันที่ใช้ในการผลิตไม้สับเท่ากับ 8 ชั่วโมงต่อวัน ปัจจุบันใช้เป็นกำลังการผลิตสำหรับรองรับการผลิตเชื้อเพลิงให้กับ โรงไฟฟ้า PWGE เท่ากับ 12.12 ตันต่อชั่วโมง ทั้งนี้ในส่วนของกำลังการผลิตติดตั้งส่วนที่เหลือ จะถูกนำไปใช้เพื่อการผลิต ไม้สับสำหรับรองรับโครงการโรงไฟฟ้าอื่น ๆ ที่อาจจะมีเพิ่มเติมในอนาคต รวมถึงการดำเนินธุรกิจผลิตสับไม้ให้กับบริษัท ภายนอก ที่มีความต้องการในบริเวณพื้นที่ใกล้เคียงกับโรงสับไม้ต่อไป

ปัจจุบัน SAFE-B เริ่มเปิดดำเนินธุรกิจเชิงพาณิชย์ ตั้งแต่วันที่ 27 มิถุนายน 2560 เป็นต้นมา ซึ่งเป็น วันเดียวกับวันที่เริ่มจำหน่ายไฟฟ้าเชิงพาณิชย์ของโรงไฟฟ้าพลังงานชีวมวล PWGE

เทคโนโลยีการไม้สับ

อุปกรณ์	เทคโนโลยี/ผู้ผลิต	ประเภท	อธิบายการทำงาน
Chain/Belt Conveyer	จีน / จีน	สายพานลำเลียงแบบโซ่	ไม้ซุงขนาดเส้นผ่านศูนย์กลาง 12 เซนติเมตร ยาว 1.2 เมตร ถูกลำเลียงขึ้น Conveyer เพื่อส่งต่อไปยังเครื่องสับให้เป็นไม้สับขนาด 3*3 เซนติเมตร
เครื่องสับไม้	จีน / จีน	ชนิดใบมีดสับ 4 ใบ	ทำหน้าที่สับไม้ซุงให้มีขนาดเล็กลงขนาด 3*3 เซนติเมตร เพื่อส่งเข้าเก็บที่ถังเก็บไม้สับ
Belt Conveyer	จีน / จีน	สายพานยาว	ลำเลียงไม้สับเก็บในถัง Stock ไม้ ก่อนส่งเข้า Boiler
Screw Conveyer	จีน / จีน	ส่งไม้สับลงสายพาน	ลำเลียงไม้สับจากถังเก็บส่งเข้าสายพานและส่ง Boiler

แผนภาพกระบวนการผลิตไม้สับ (Woodchips)

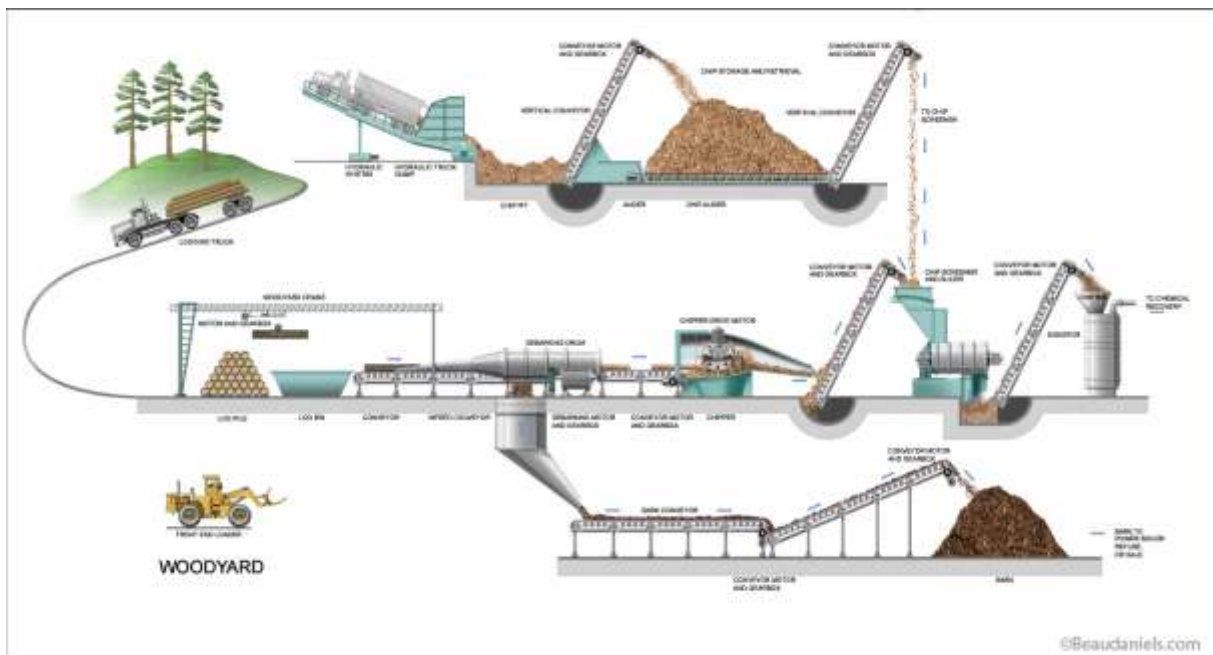

ที่มา : <https://www.linkedin.com/pulse/production-wood-chips-luciano-r-oliveira/>

ภาพภายในโรงสับไม้ของ SAFE-B



4. บริษัท เซฟ เอนเนอร์จี้ (แพร์) จำกัด (“SAFE-P”)

บริษัท เซฟ เอนเนอร์จี้ (แพร์) จำกัด (“SAFE P”) จดทะเบียนจัดตั้งบริษัทขึ้นเมื่อวันที่ 11 ธันวาคม 2555 โดยต่อมา SAFE ได้เข้าลงทุนใน SAFE-P เมื่อวันที่ 24 ธันวาคม 2561 ที่ผ่านมามีมูลค่ารวม 51.69 ล้านบาท เพื่อให้ได้มาซึ่งหุ้นของ SAFE P ในสัดส่วนร้อยละ 49

ปัจจุบัน SAFE มีสัดส่วนการถือหุ้นใน SAFE-P ร้อยละ 49.00 โดย SAFE-P ดำเนินธุรกิจโรงไฟฟ้าจากเชื้อเพลิงชีวมวลด้วยเทคโนโลยีแก๊สซิฟิเคชัน (Gasification) ซึ่งปัจจุบัน SAFE-P มีสัญญาซื้อขายไฟฟ้ากับการไฟฟ้าส่วนภูมิภาค 2 ฉบับ แบ่งออกเป็น 2 โครงการ คือ โครงการที่ อำเภอลอง จังหวัดแพร่ ขนาด 1 เมกะวัตต์ และอำเภอสองแคว จังหวัดแพร่ ขนาด 1 เมกะวัตต์

ปัจจุบันโครงการที่อำเภอลอง จังหวัดแพร่ ได้เริ่มจำหน่ายไฟฟ้าในเชิงพาณิชย์ สำหรับกำลังการผลิตที่ 1 เมกะวัตต์ ตั้งแต่วันที่ 1 สิงหาคม 2561 ที่ผ่านมามีโครงการที่อำเภอสองแคว จังหวัดแพร่ อยู่ระหว่างวางแผนก่อสร้างโรงไฟฟ้า

ภาพโครงการโรงไฟฟ้า อำเภอลอง จังหวัดแพร่



ภาพโครงการโรงไฟฟ้า อำเภอคลอง จังหวัดแพร่ (ต่อ)



เทคโนโลยีแก๊สซิฟิเคชัน คือ การนำเชื้อเพลิงชีวมวลมาทำการเผาในเตาที่ออกแบบพิเศษเรียกว่า “เตาแก๊สซิฟายเออร์” (Gasifier stove) โดยมีการควบคุมปริมาณอากาศที่ไหลเข้าภายในเตาให้มีปริมาณน้อยกว่าปกติ เพื่อบังคับให้เกิดสถานการณ์ที่เรียกว่า “การเผาไหม้ไม่สมบูรณ์” ซึ่งในสภาวะดังกล่าวจะเกิดความร้อนภายในเตาประมาณ 1,100 องศาเซลเซียส และจะเกิดก๊าซขึ้นจำนวน 5 ชนิด ได้แก่

1. ก๊าซคาร์บอนไดออกไซด์ ร้อยละ 8
2. ก๊าซไนโตรเจน ร้อยละ 50
3. ก๊าซคาร์บอนมอนนอกไซด์ ร้อยละ 20
4. ก๊าซไฮโดรเจน ร้อยละ 20
5. ก๊าซมีเทน ร้อยละ 2

ซึ่งก๊าซในลำดับที่ 3 - 5 มีคุณสมบัติที่สามารถติดไฟได้ง่ายสามารถนำไปใช้ในการผลิตพลังงานได้หลากหลายไม่ว่าจะเป็น การผลิตพลังงานความร้อนโดยการเผาไหม้โดยตรงในห้องเผาไหม้ Burner หรือแม้กระทั่งนำไปใช้กับเครื่องยนต์เผาไหม้ภายใน (Internal combustion engine) และใช้เป็นต้นกำลังในการชุดเครื่องกำเนิดไฟฟ้าการผลิตไฟฟ้า (Generator Set)

เตาผลิตก๊าซเชื้อเพลิง Gasifier แบบ Fixed bed downdraft gasifier สามารถแก้ปัญหาการปนเปื้อนของยางเหนียว หรือ Tar ได้เป็นอย่างดี ดังนั้นการใช้เทคโนโลยีดังกล่าวจึงมีความเหมาะสมในการนำไปใช้เป็นเชื้อเพลิงร่วมของเครื่องยนต์เพื่อผลิตกระแสไฟฟ้า หรือแม้กระทั่งนำมาใช้ในการอบแห้งผลผลิตทางการเกษตร

แผนภาพแสดงกระบวนการผลิตกระแสไฟฟ้าจากพลังงานชีวมวล

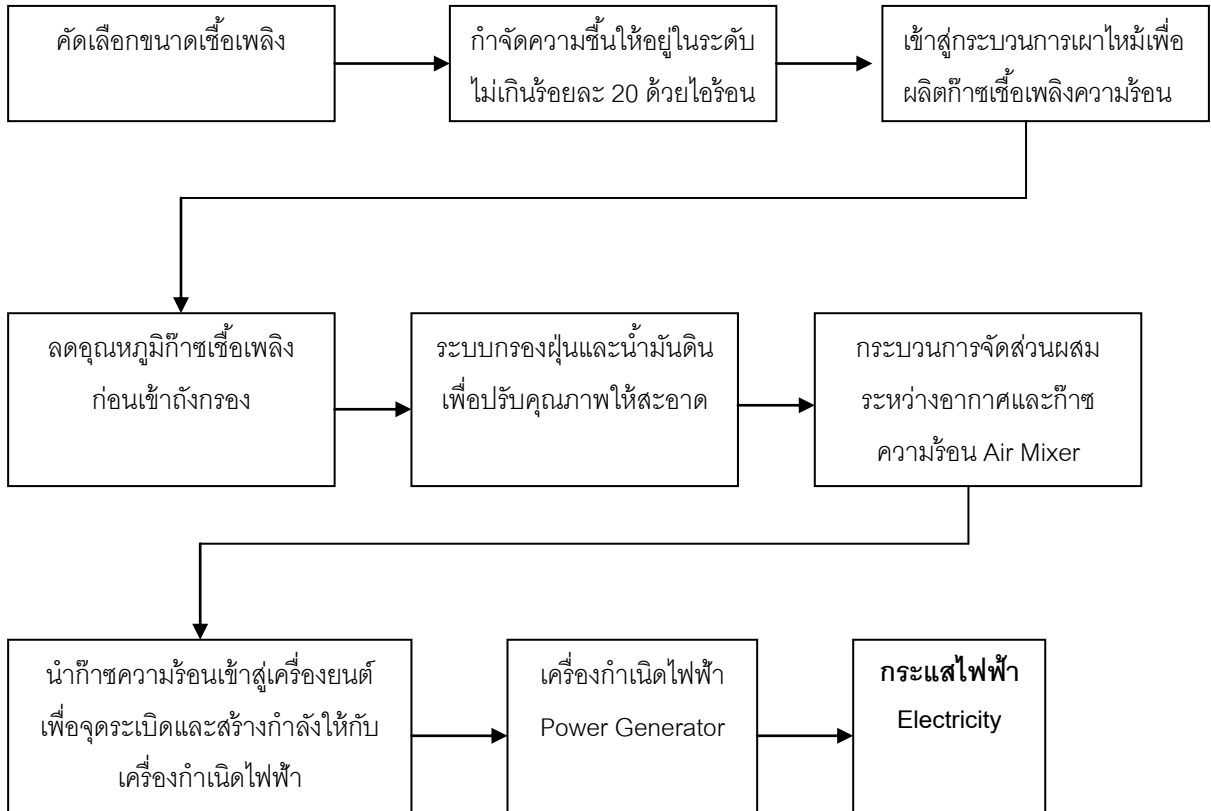

แบบจำลองรูประบบการผลิตกระแสไฟฟ้าด้วยเชื้อเพลิงชีวมวล โดยใช้เทคโนโลยีแก๊สซิฟิเคชั่น

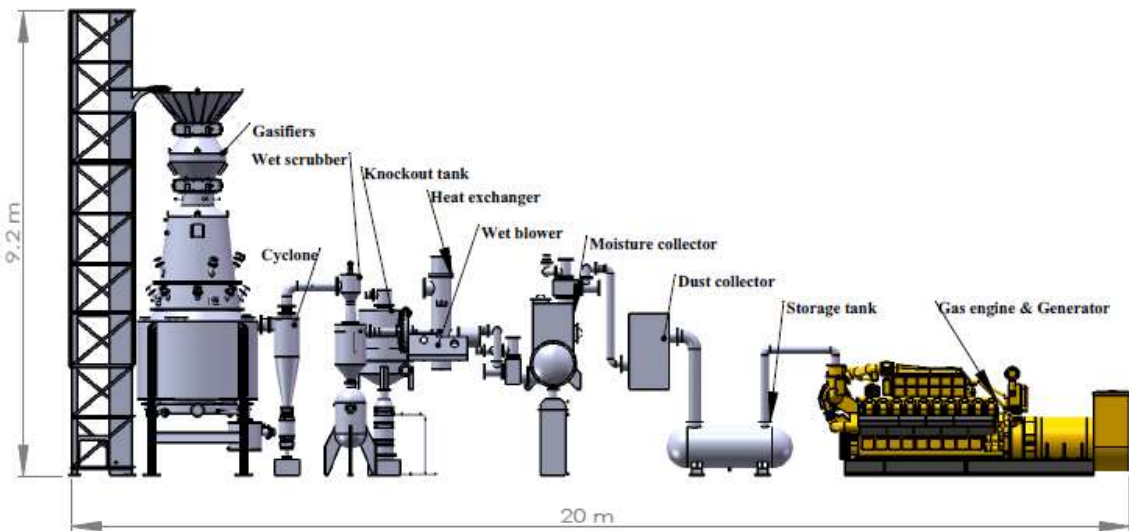

Gasifier

เตาแก๊สซิฟายเออร์ เมื่อใส่เชื้อเพลิง อาทิเช่น เศษไม้ ชังข้าวโพด ฯลฯ เตาจะทำหน้าที่เผาแบบความคุมอากาศเพื่อให้เกิดก๊าซเชื้อเพลิง

Cyclone	ไซโคลนออกแบบให้แก๊สเชื้อเพลิงไหลเวียนเป็นวงกลมเพื่อให้เกิดแรงเหวี่ยง ทำให้ฝุ่นที่มีขนาดใหญ่กว่า 10 ไมครอนถูกสลัดหล่นตกลงสู่ถังเก็บตามแรงดึงดูดของโลก
Wet scrubber	ระบบทำความสะอาดก๊าซและลดอุณหภูมิก๊าซเชื้อเพลิงจาก 450 c ลงเหลือ 40 c
Knock out tank	ถังแยกน้ำและก๊าซออกจากกันและทำหน้าที่กรองฝุ่นและน้ำมันดิน
Heat exchanger	เครื่องแลกเปลี่ยนความร้อน ทำหน้าที่ลดอุณหภูมิก๊าซเชื้อเพลิงจาก 40 c ลงเหลือ 25 c
Wet Blower	พัดลมดูดก๊าซแบบเปียก
Moisture collector	ถังดักความชื้น ทำหน้าที่ดูดซับละอองน้ำที่ยังปนอยู่ในก๊าซออก
Dust collector	ถังดักจับฝุ่นละอองขนาดใหญ่กว่า 5 ไมครอนออกก่อนเข้าสู่เครื่องยนต์
Storage gas	ถังสำรองก๊าซเชื้อเพลิงก่อนเข้าเครื่องยนต์
Engine & Generator	เครื่องยนต์และเครื่องกำเนิดไฟฟ้า

▪ **โรงไฟฟ้าพลังงานแสงอาทิตย์ (Solar Power Plant)**

โครงการโรงไฟฟ้าพลังงานแสงอาทิตย์ ขนาด 220 เมกะวัตต์ ประเทศเมียนมาร์

ในช่วงปี 2560 บริษัทได้เข้าลงทุนเพื่อดำเนินธุรกิจโรงไฟฟ้าพลังงานแสงอาทิตย์ ขนาดกำลังการผลิตไฟฟ้าติดตั้งรวม 220 MW และมีกำลังการผลิตไฟฟ้าตามสัญญา 170 MW ของ บริษัท พลังงานเพื่อโลกสีเขียว (ประเทศไทย) จำกัด (“โครงการโรงไฟฟ้ามินบู” หรือ “GEP”) ซึ่งตั้งอยู่ที่เมืองมินบู รัฐมาเกวย ประเทศสาธารณรัฐแห่งสหภาพเมียนมาร์ (“ประเทศเมียนมาร์”) โดยให้ บริษัท อีซีเอฟ พาวเวอร์ จำกัด (“ECF-P”) ในฐานะบริษัทย่อยที่บริษัทถือหุ้นร้อยละ 99.99 เป็นผู้เข้าลงทุนถือหุ้นของโครงการในสัดส่วนร้อยละ 20 ซึ่งบริษัทได้เข้าทำการซื้อหุ้นสามัญเดิมของ GEP จำนวน 51,512 หุ้น คิดเป็นร้อยละ 20 ของหุ้นที่จำหน่ายได้แล้วทั้งหมดของ GEP ในขณะนั้น ตามที่ได้รับอนุมัติจากที่ประชุมวิสามัญผู้ถือหุ้น ครั้งที่ 1/2560 เมื่อวันที่ 31 พฤษภาคม 2560 โดยมีมูลค่าเท่ากับ 9 ล้านดอลลาร์สหรัฐ ทั้งนี้โครงการโรงไฟฟ้ามินบูมีมูลค่ารวมของโครงการอยู่ที่ 292.62 ล้านดอลลาร์สหรัฐ โดยคาดว่าจะมีอัตราหนี้สินต่อทุนเท่ากับ 65 : 35 จึงทำให้ ECF-P มีภาระที่จะต้องเพิ่มทุนตามสัดส่วนการถือหุ้นที่ร้อยละ 20 จำนวน 20.22 ล้านดอลลาร์สหรัฐ ต่อไป

ทั้งนี้ โครงการโรงไฟฟ้างดังกล่าวสามารถจำหน่ายไฟฟ้าในเชิงพาณิชย์ (COD) เฟสที่ 1 ขนาดกำลังการผลิตจำนวน 50 เมกะวัตต์ เมื่อวันที่ 27 กันยายน 2562 และปัจจุบันอยู่ระหว่างการก่อสร้างเฟสที่ 2 และจะเริ่มทยอยจำหน่ายไฟฟ้าในเชิงพาณิชย์ (COD) ทุก ๆ 360 วัน หลังจากวันที่เฟสก่อนหน้าเริ่มดำเนินการเชิงพาณิชย์

GEP มีบริษัทย่อย 1 แห่ง คือ บริษัท จีอีพี (เมียนมาร์) จำกัด (“GEP-Myanmar”) ซึ่งเป็นการลงทุนใน GEP-Myanmar เพียงบริษัทเดียว และไม่ได้ถือหุ้นในบริษัทอื่นใด GEP-Myanmar มีวัตถุประสงค์เพื่อประกอบธุรกิจในการพัฒนาและบริหารโครงการโรงไฟฟ้ามินบู

GEP-Myanmar ได้เข้าลงนามในสัญญาซื้อขายไฟฟ้า (“Power Purchase Agreement : PPA”) กับ Electric Power Generation Enterprise (“EPGE”) (ชื่อก่อนหน้าคือ Myanmar Electric Power Enterprise) ซึ่งเป็นองค์กรที่อยู่ในภายใต้ Ministry of Electricity and Energy ของประเทศเมียนมาร์ โดยสาระสำคัญคือ เพื่อตกลงพัฒนา ก่อสร้าง จัดหาแหล่งเงินทุน บริหารจัดการ บำรุงรักษา และโอนกิจการ และ EPGE จะรับซื้อไฟฟ้าจากโครงการโรงไฟฟ้าพลังงานแสงอาทิตย์ ขนาดกำลังการผลิตติดตั้งประมาณ 220 MW หรือคิดเป็นอัตรารับซื้อไฟฟ้าสูงสุดที่ 170 MW ซึ่งตั้งอยู่ที่เมืองมินบู รัฐมาเกวย ประเทศเมียนมาร์ เป็นระยะเวลา 30 ปี นับตั้งแต่วันที่เริ่มดำเนินการจำหน่ายไฟฟ้าเชิงพาณิชย์ (Commercial Operation Date หรือ “COD”) ของโครงการเฟส 1 จากทั้งหมด 4 เฟส ในอัตรารับซื้อไฟฟ้าคงที่ที่ 0.1275

เหรียญดอลลาร์สหรัฐต่อหน่วยไฟฟ้า ตลอดอายุสัญญาของ PPA รวมถึงการต่ออายุ PPA ที่อาจจะเกิดขึ้นด้วย โดยการ
ผลิตไฟฟ้าจะแบ่งออกเป็น 4 เฟส ตามอัตราการผลิตไฟฟ้าสูงสุดที่จะเกิดขึ้นในแต่ละเฟส ดังนี้

เฟส 1 อัตราการรับซื้อสูงสุด 40 MW (กระแสสลับ) จากกำลังการผลิตติดตั้ง 50 MW

เฟส 2 อัตราการรับซื้อสูงสุด 80 MW (กระแสสลับ) จากกำลังการผลิตติดตั้ง 100 MW

เฟส 3 อัตราการรับซื้อสูงสุด 120 MW (กระแสสลับ) จากกำลังการผลิตติดตั้ง 150 MW

เฟส 4 อัตราการรับซื้อสูงสุด 170 MW (กระแสสลับ) จากกำลังการผลิตติดตั้ง 220 MW

โครงการโรงไฟฟ้ามินนุ ตั้งอยู่ทางทิศตะวันตกเฉียงเหนือห่างจากเมืองหลวงเนปิดอร์ (Nay Pyi Taw) ประมาณ
150 กิโลเมตร หรือ ใช้เวลาเดินทางด้วยรถยนต์ประมาณ 199 กิโลเมตร ด้วยเวลาประมาณ 4 ชั่วโมง โดยพื้นที่โครงการ
จะตั้งอยู่บนพื้นที่สิทธิการเช่าเนื้อที่ประมาณ 836 เอเคอร์ (หรือเทียบเท่ากับ 2,114.48 ไร่) ซึ่งเพียงพอต่อการก่อสร้าง
โครงการโรงไฟฟ้ามินนุทั้ง 4 เฟส โดยสิทธิการเช่าของพื้นที่จะมีระยะเวลาเท่ากับหรือมากกว่าระยะเวลาของสัญญาซื้อ
ขายไฟฟ้า โดยสิทธิการเช่าพื้นที่เนื้อที่เช่า 700 เอเคอร์ จะอยู่ภายใต้ บริษัท AVA Capital Trading Limited (“AVA
Capital”) และพื้นที่ดังกล่าวอยู่ภายใต้การดูแลของ The Ministry of Agriculture, Livestock and Irrigation (MOAI)
โดย GEP-Myanmar จะดำเนินการเช่าต่อจาก AVA Capital ส่วนสิทธิการเช่าพื้นที่เนื้อที่ 136 เอเคอร์ จะอยู่ภายใต้
GEP-Myanmar โดยพื้นที่ดังกล่าวอยู่ภายใต้การดูแลของ The Ministry of Natural Resources and Environment and
Conservative (MNREC)

เทคโนโลยีที่ใช้ในการผลิตไฟฟ้า

โครงการโรงไฟฟ้ามินนุเป็นโครงการโรงไฟฟ้าพลังงานแสงอาทิตย์ที่ใช้เทคโนโลยีกระบวนการผลิตไฟฟ้าด้วย
เซลล์แสงอาทิตย์ หรือวิธีโฟโตโวลตาอิกส์ (Photovoltaics) ซึ่งเป็นการแปลงพลังงานแสงอาทิตย์ให้เป็นพลังงานไฟฟ้า
โดยตรง โดยใช้เซลล์แสงอาทิตย์ (Solar Cell หรือ Photovoltaic cell (PV) โดยอาศัยอุปกรณ์ที่สำคัญในกระบวนการ
ผลิต คือ

1. แผงเซลล์แสงอาทิตย์ (Solar Panel)
2. เครื่องแปลงกระแสไฟฟ้า (Inverter)
3. หม้อแปลงไฟฟ้า (Transformer)
4. ระบบอุปกรณ์สำหรับสถานีย่อยของโครงการขนาด 230kV (230 kV Substation Equipment)

เมื่อแสงอาทิตย์ตกกระทบแผงเซลล์แสงอาทิตย์จะสร้างพาหะนำไฟฟ้า ทำให้เกิดพลังงานไฟฟ้ากระแสตรง (DC
Power) จากนั้น พลังงานแสงอาทิตย์ในรูปไฟฟ้ากระแสตรงจะถูกส่งไปยังเครื่องแปลงไฟฟ้า (Inverter) ซึ่งจะแปลงไฟฟ้า
กระแสตรงเป็นกระแสสลับ (AC Power) โดยไฟฟ้ากระแสสลับดังกล่าวจะถูกส่งผ่านไปยังหม้อแปลงไฟฟ้า
(Transformer) เพื่อเพิ่มแรงดันไฟฟ้าให้อยู่ในระดับที่เหมาะสมสำหรับโรงไฟฟ้าที่จะจ่ายไฟเข้าระบบสายส่งของ national
grid line ซึ่งในโครงการโรงไฟฟ้ามินนุนี้ ไฟฟ้ากระแสสลับจากเครื่องแปลงกระแสไฟฟ้าจะถูกรวบรวมโดยหม้อแปลง
ไฟฟ้าขนาด 33 kV อุปกรณ์ต้นตอไฟฟ้า (switchgear) และอุปกรณ์ส่งไฟฟ้า (distribution systems) ทั้งนี้
กระแสไฟฟ้างดังกล่าวจะถูกเพิ่มแรงดันให้สูงขึ้นเป็น 230 kV โดยหม้อแปลงแรงเคลื่อนไฟฟ้า (step-up transformer)
ขนาด 230 – 33 kV จำนวน 4 เครื่อง เพื่อจะจ่ายไฟเข้าระบบสายส่งของ national grid line ทั้งนี้ สายส่งหลักระยะทาง
ประมาณ 1.3 ไมล์ (หรือประมาณ 2.1 กิโลเมตร) ได้ดำเนินการสร้างเสร็จเป็นที่เรียบร้อยแล้วพร้อมเชื่อมต่อเข้ากับ national
grid line

ภาพโครงการโรงไฟฟ้าพลังงานแสงอาทิตย์ ณ เมืองมินบู ประเทศเมียนมาร์



ธุรกิจผลิตและจำหน่ายแผ่นไม้ (Wood-Based Panel)

▪ บริษัท แพลนเนทบอร์ด จำกัด (“แพลนเนท”)

แพลนเนทมีวัตถุประสงค์ในการจัดตั้งเพื่อประกอบธุรกิจผลิตและจำหน่ายแผ่นไม้ (Wood-Based Panel) ได้แก่ แผ่นเอ็มดีเอฟ (MDF Board) และแผ่นปาร์ติเคิล (Particleboard) โดยคาดว่าจะมีกำลังการผลิตที่ 600 – 800 ลูกบาศก์เมตรต่อวัน ทั้งนี้ บริษัท แพลนเนทบอร์ด จำกัด ได้ดำเนินการจดทะเบียนจัดตั้งบริษัทเสร็จสิ้นไปเมื่อวันที่ 19 ธันวาคม 2560 ที่ประชุมคณะกรรมการของบริษัท ครั้งที่ 7/2561 เมื่อวันที่ 27 มิถุนายน 2561 ได้มีมติอนุมัติให้ บริษัท เข้าลงทุนใน บริษัท แพลนเนทบอร์ด จำกัด โดยเข้าถือหุ้นร้อยละ 57 ของทุนจดทะเบียนทั้งหมด เพื่อประกอบธุรกิจผลิตและจำหน่ายแผ่นไม้เอ็มดีเอฟ โดยปัจจุบันมีทุนจดทะเบียนจำนวน 450 ล้านบาท โดยแพลนเนทจะใช้เงินลงทุนในโครงการเบื้องต้นจำนวนทั้งสิ้น 1,456.31 ล้านบาท

ในปัจจุบันแพลนเนทอยู่ระหว่างการสำรวจรายละเอียดในการดำเนินงานด้านต่าง ๆ อาทิ การลงพื้นที่สำรวจที่ดินที่เหมาะสมที่จะก่อสร้างโรงงาน ซึ่งต้องพิจารณาถึงความพร้อมในด้านต่าง ๆ ทั้งแหล่งวัตถุดิบ ระยะเวลาในการขนส่งวัตถุดิบ ระยะเวลาในการขนส่งสินค้าจากโรงงาน รวมถึงปัจจัยความเสี่ยงต่าง ๆ ให้ครอบคลุมรอบด้าน ฯลฯ เพื่อให้บริษัท ได้รับผลตอบแทนที่คุ้มค่าและได้รับประโยชน์สูงสุดภายใต้ความเสี่ยงในการดำเนินธุรกิจที่น้อยที่สุด โดยคาดว่าจะมีระยะเวลาการก่อสร้างโรงงานให้แล้วเสร็จภายในระยะเวลา 2 ปี หลังจากดำเนินการคัดเลือกที่ดินที่จะก่อสร้างแล้วเสร็จ

2.2 การตลาดและการแข่งขัน

2.2.1 การตลาด

1. ด้านผลิตภัณฑ์ (Product)

สำหรับปี 2562 บริษัทยังคงนโยบายการพัฒนาผลิตภัณฑ์ให้มีรูปแบบใหม่ที่จะสามารถสนองต่อความต้องการของลูกค้าทั้งในต่างประเทศรวมถึงในกลุ่มร้านค้าปลีกสมัยใหม่ (Modern Trade) ในประเทศให้เพิ่มขึ้นจากเดิม ซึ่งนับตั้งแต่ปี 2560 เป็นปีที่บริษัทมีแนวคิดจะขยายตลาดผลิตภัณฑ์เพียงนอนให้เพิ่มขึ้น รวมถึงการวางแผนขยายสายการผลิตเพื่อรองรับกลุ่มผลิตภัณฑ์นี้โดยเฉพาะ ทั้งนี้การพัฒนาผลิตภัณฑ์ดังกล่าวจะเป็นช่องทางที่บริษัทจะสามารถสร้างมูลค่าเพิ่ม รวมถึงการลดต้นทุนการผลิตของสินค้าได้ด้วย รวมถึงการพัฒนาแนวคิดนำวัสดุอื่น ๆ มาผสมกับไม้ปาร์ติเคิลบอร์ด เพื่อให้ได้ผลิตภัณฑ์รูปแบบใหม่ และยังสามารถช่วยลดต้นทุนการผลิตให้กับบริษัทได้

ในการเริ่มต้นผลิตเฟอร์นิเจอร์ในแต่ละครั้งของบริษัท การเริ่มต้นกระบวนการผลิตจะมาจาก 2 รูปแบบ โดยรูปแบบแรกคือ ลูกค้าจะเป็นผู้ส่งภาพผลิตภัณฑ์ที่ต้องการจะสั่งผลิต (Drawing) มาให้กับทางบริษัท เพื่อพิจารณาว่าจะสามารถผลิตสินค้าได้หรือไม่ การกำหนดราคาขายจะเป็นอย่างไร สามารถตั้งกำไรขึ้นต้นจากการผลิตและจำหน่ายได้ตามที่ต้องการภายหลังการเจรจากับลูกค้าได้หรือไม่ และรูปแบบที่สองคือ บริษัทจะมีทีมออกแบบผลิตภัณฑ์ ซึ่งจะทำหน้าที่ในการเป็นผู้ออกแบบสินค้า เพื่อนำเสนอต่อลูกค้า ลูกค้าส่วนใหญ่ที่ต้องการให้ทางบริษัทออกแบบให้ จะเป็นกลุ่มลูกค้าประเภทร้านค้าปลีกขนาดใหญ่ (Modern Trade) ได้แก่ เทสโก้ โลตัส บิ๊กซี โฮมโปร เมกา โฮม ไทวัสดุ ดูโฮม โกลบอล เอ็นวี เวิลด์ และมิสเตอร์ ดี ไอ วาย บริษัทจะนำเสนอรูปแบบเฟอร์นิเจอร์แบบใหม่ ๆ ให้พิจารณาเพื่อตัดสินใจสั่งผลิตและจำหน่ายต่อไป ทีมออกแบบจะร่วมกับทีมวางแผนการผลิตซึ่งจะเป็นทีมที่ดำเนินการด้านวิเคราะห์ว่า แบบชิ้นงานที่เขียนขึ้นมานั้น จะต้องใช้วัสดุประเภทใดในการผลิต ความยากง่ายในการผลิต และรายละเอียดของต้นทุนรวมถึงการกำหนดราคาขายว่าจะสามารถกำหนดราคาขายได้ตามอัตรากำไรขั้นต่ำที่ตั้งไว้ได้หรือไม่ เมื่อได้ราคาขายแล้วจะ

ประสานงานกับฝ่ายการตลาดเพื่อนำเสนอราคาต่อลูกค้าเพื่อให้ได้ข้อสรุป จนถึงกรับใบคำสั่งซื้อสินค้าจากลูกค้าต่อไป ปัจจุบันบริษัทมีส่วนระหว่างกรรับแบบผลิตภัณฑ์ที่จะส่งผลิตโดยตรงจากลูกค้าและแบบผลิตภัณฑ์ที่ออกแบบ โดยทีมออกแบบผลิตภัณฑ์ของบริษัทเอง คิดเป็นส่วนร้อยละ 80 และ ร้อยละ 20 ตามลำดับ ทั้งนี้บริษัทมีเป้าหมายการขยายสัดส่วนของรูปแบบเฟอร์นิเจอร์ที่ทางบริษัทเป็นผู้ออกแบบขึ้นเองและนำไปสู่การผลิตขึ้นจริงให้มากขึ้นกว่าเดิม รวมถึงมีเป้าหมายการสร้างมูลค่าเพิ่ม (Value Added) ให้กับสินค้าที่ทางบริษัทเป็นผู้ออกแบบและผลิต นอกจากนี้บริษัทยังให้ความสำคัญต่อการพัฒนารูปแบบสินค้าใหม่ ๆ ให้สอดคล้องตามการเปลี่ยนแปลงของกระแสความนิยมในช่วงเวลานั้น ๆ

ในภายหลังเมื่อได้แบบผลิตภัณฑ์ (Model) ที่พร้อมสำหรับการผลิตเป็นสินค้าแล้ว บริษัทจะส่งสินค้าตัวอย่างที่ขึ้นรูปตาม Model ที่กำหนดไว้ โดยสินค้าตัวอย่างจะถูกส่งไปทำการทดสอบที่กรมส่งเสริมอุตสาหกรรม ส่วนพัฒนาอุตสาหกรรมเครื่องเรือน เพื่อทดสอบความคงทนแข็งแรง คุณภาพในการใช้งาน การทดสอบการรับน้ำหนักได้ตามมาตรฐานที่กำหนดไว้ทั้งในแนวตั้งและแนวนอน การทดสอบความแข็งแรงของขาตั้ง การทดสอบการรับน้ำหนักของเบาะ ฯลฯ โดยผลิตภัณฑ์ทุก Model ที่จะผลิตเพื่อส่งออกจะต้องผ่านการทดสอบดังกล่าวทั้งหมด แต่ในกรณีของลูกค้าญี่ปุ่น ปัจจุบันหากมีการผลิตใน Model รูปแบบใหม่ ทางลูกค้าญี่ปุ่นจะเป็นผู้ทดสอบสินค้าตัวอย่างเองโดยตรง

ในการผลิตเฟอร์นิเจอร์แต่ละชิ้น บริษัทจะให้ความสำคัญเป็นอย่างมากตั้งแต่การเริ่มต้นกระบวนการผลิตโดยเลือกสั่งซื้อวัตถุดิบที่มีคุณภาพ จนถึงกรควบคุมคุณภาพการผลิตตั้งแต่ขั้นตอนแรกจนถึงขั้นตอนสุดท้ายโดยมีรายละเอียด ดังนี้

- **เฟอร์นิเจอร์ไม้ยางพารา** เริ่มจากการรับซื้อไม้ท่อนจากผู้จัดจำหน่าย ซึ่งเป็นนายหน้าทำหน้าที่เป็นผู้รวบรวมไม้จากสวนยางพาราเพื่อจัดส่งให้กับโรงงาน โดยไม้จะต้องมีขนาดและคุณภาพตามที่กำหนดไว้ เมื่อได้ไม้ยางพาราท่อนตามคุณภาพและขนาดที่กำหนดแล้ว จะนำมาผ่านกระบวนการของโรงเลื่อยและโรงอบ ซึ่งบริษัทเป็นผู้มีประสบการณ์ในส่วนกระบวนการผลิตนี้มาตั้งแต่ช่วงปี 2535 และถือเป็นจุดเริ่มต้นการดำเนินธุรกิจของบริษัท ซึ่งตลอดระยะเวลาที่ผ่านมาบริษัทสามารถสั่งสมความรู้และประสบการณ์ ทำให้ได้ไม้ยางพาราแปรรูปที่มีคุณภาพพร้อมใช้สำหรับเข้าสู่กระบวนการผลิตเฟอร์นิเจอร์ไม้ยางพาราต่อไป และในกระบวนการผลิตเฟอร์นิเจอร์ไม้ยางพารา บริษัทได้ให้ความสำคัญกับเทคโนโลยีที่ใช้ในการผลิตโดยได้ลงทุนซื้อเครื่องจักรในรูปแบบกึ่งอัตโนมัติ (Semi-Automatic) ได้แก่ เครื่องจักรสำหรับงานตัด กิ่ง เจาะ ควบคุมด้วยโปรแกรมคอมพิวเตอร์ ความแม่นยำสูง (CNC) เพื่อเพิ่มความสามารถในการควบคุมคุณภาพการผลิตชิ้นงาน และช่วยลดปัญหาการพังทลายหักชะงักของแรงงานในการผลิต ทั้งนี้ในทุกขั้นตอนการผลิตจะต้องผ่านการตรวจสอบคุณภาพของผลิตภัณฑ์ ก่อนนำส่งสู่การผลิตในขั้นตอนต่อไป เพื่อให้ได้สินค้าที่มีคุณภาพมาตรฐานตรงตามที่กำหนดไว้
- **เฟอร์นิเจอร์ไม้ปาร์ติเคิลบอร์ด** เริ่มจากการคัดเลือกผู้จำหน่ายไม้ปาร์ติเคิลบอร์ดที่ได้คุณภาพ โดยจะต้องเป็นไม้ปาร์ติเคิลบอร์ดที่ผลิตจากเศษไม้ยางพาราเป็นหลักซึ่งเป็นไม้ที่มีคุณภาพดีที่สุดเมื่อเทียบกับการผลิตไม้ปาร์ติเคิลบอร์ดที่ใช้เศษไม้ประเภทอื่น ๆ ประกอบกับเนื้อไม้ยางพาราที่มีสีขาว จะสามารถปิดด้วยกระดาษปิดผิวสีอ่อนได้ โดยไม่ต้องกังวลว่า สีเนื้อไม้จะขัดกับสีของกระดาษปิดผิว นอกจากนี้การใช้ในการปิดกระดาษปิดผิวทางบริษัทได้เลือกใช้กาวที่มีคุณภาพสูง และราคาแพงกว่ากาวจากผู้ผลิตทั่วไป นอกจากนี้บริษัทยังมีจุดเด่นด้านงานเพาะโครง ซึ่งเป็นงานที่บริษัทเป็นผู้ผลิตสำหรับการส่งออกประเทศญี่ปุ่นทั้งหมด มีโรงงานที่สามารถผลิตงานเพาะโครงได้มีเพียงไม่กี่แห่งในประเทศไทย เนื่องจากต้องมีประสบการณ์และความชำนาญข้อดีของงานเพาะโครงคือ การใช้ไม้ปาร์ติเคิลและไม้เอ็มดีเอฟขึ้นรูปโครงเพื่อใช้ในการผลิตเฟอร์นิเจอร์ สินค้าที่ได้จะมีข้อดีคือ น้ำหนักเบา และง่ายต่อการประกอบ และในส่วนของเทคโนโลยีที่ใช้ในการผลิตที่ผ่านมาได้

ลงทุนซื้อเครื่องจักรในรูปแบบกึ่งอัตโนมัติ (Semi-Automatic) ได้แก่ เครื่องจักรสำหรับงานตัด กลึง เจาะ ควบคุมด้วยโปรแกรมคอมพิวเตอร์ ความแม่นยำสูง (CNC) เพื่อใช้สำหรับโรงงานผลิตเฟอร์นิเจอร์ไม้ปาร์ติเคิลบอร์ดแยกต่างหากจากเครื่องจักรที่ใช้ในการผลิตเฟอร์นิเจอร์ไม้ยางพารา เฟอร์นิเจอร์ไม้ปาร์ติเคิลบอร์ดของบริษัทมีความได้เปรียบเพิ่มเติมในด้านต้นทุนการผลิต เนื่องจากบริษัทเป็นผู้ผลิตกระดาษปิดผิวไม้ปาร์ติเคิลบอร์ดเอง ซึ่งจะช่วยลดต้นทุนในส่วนกระดาษปิดผิวลงได้เมื่อเทียบกับการสั่งซื้อกระดาษปิดผิวจากภายนอกประมาณร้อยละ 40

- เฟอร์นิเจอร์ที่จำหน่ายผ่าน ECF Outlet และ www.elegathai.com

บริษัทจะทำการคัดเลือกสินค้าที่จะนำมาจัดแสดงและจำหน่ายภายใน ECF Outlet และ www.elegathai.com โดยคัดเลือกจากสินค้าเฟอร์นิเจอร์ไม้ปาร์ติเคิลบอร์ด เฟอร์นิเจอร์ไม้ยางพาราที่บริษัทเป็นผู้ผลิตเอง และสินค้าที่บริษัทคัดเลือกจากการสำรวจตามงานแสดงสินค้าในต่างประเทศที่บริษัทเข้าร่วมงานเป็นประจำทุกปี รวมถึงสินค้าที่บริษัทเลือกซื้อจากผู้ผลิตรายอื่นในประเทศ ซึ่งจุดเด่นของสินค้าที่นำมาจัดจำหน่ายภายใน ECF Outlet และ www.elegathai.com โดยส่วนใหญ่จะเป็นสินค้าที่ผลิตจากไม้จริงทั้งหมด และคัดเลือกมาเฉพาะสินค้าที่มีรูปแบบสวยงามและเป็นที่ยอมรับในขณะนั้น นอกจากนี้บริษัทยังให้ความสำคัญต่อการพัฒนารูปแบบผลิตภัณฑ์ใหม่ ให้ตรงกับความต้องการของลูกค้าด้วย

นับตั้งแต่ปี 2558 บริษัทได้เปิดตัวผลิตภัณฑ์ภายใต้ตราสินค้า “FINNA HOUSE” ขึ้นอย่างเป็นทางการเมื่อต้นเดือนสิงหาคม โดย FINNA HOUSE คือผลิตภัณฑ์เฟอร์นิเจอร์ที่ผลิตขึ้นภายใต้ลิขสิทธิ์ของดิสนีย์ (Disney) ทั้งหมด โดยบริษัทเป็นผู้ได้รับสิทธิในการผลิตสินค้าลายการ์ตูนดิสนีย์จาก บริษัท ดิสนีย์ ไทยแลนด์ จำกัด ซึ่งขณะนี้ยังเป็นเพียงรายเดียวในประเทศไทยที่ได้รับสิทธิในการผลิตในกลุ่มผลิตภัณฑ์ที่เกี่ยวข้องกับเฟอร์นิเจอร์ทั้งหมด ในส่วนของผลิตภัณฑ์ที่จะนำมาจัดจำหน่าย ทางบริษัทมีทีมงานออกแบบผลิตภัณฑ์โดยใช้ลายการ์ตูนจากดิสนีย์เป็นต้นแบบในการสร้างผลงาน หลังจากนั้นจะนำเสนอรูปแบบเพื่อขอพิจารณาอนุมัติจากหน่วยงานของดิสนีย์ ในประเทศสิงคโปร์ ซึ่งหากแบบสินค้าผ่านก็จะเข้าสู่กระบวนการผลิตจริงออกเป็นสินค้าที่จะจัดจำหน่ายผ่าน ECF Outlet และ www.elegathai.com ต่อไป

- กระดาษปิดผิว เริ่มจากการคัดเลือกผู้จำหน่ายกระดาษที่จะนำมาใช้ในการผลิต ซึ่งกระดาษทั้งหมดบริษัทจะต้องวางแผนการสั่งซื้อล่วงหน้า จะมีระยะเวลาการสั่งซื้อทุก ๆ 6 เดือน จากผู้ผลิตกระดาษรายใหญ่ในประเทศญี่ปุ่น หากผู้ผลิตกระดาษรายใหญ่ดังกล่าว ไม่ขายกระดาษเพื่อใช้เป็นวัตถุดิบในการผลิตกระดาษปิดผิวให้กับบริษัท บริษัทยังสามารถสั่งซื้อกระดาษเพื่อใช้เป็นวัตถุดิบในการผลิตได้จากทั้งในประเทศและต่างประเทศ แต่จะมีข้อเสียคือราคาสั่งซื้อจะแพงกว่าผู้ผลิตกระดาษรายใหญ่ดังกล่าว นอกจากนี้ยังมีข้อจำกัดที่ความหลากหลายของสี และวัสดุเคลือบผิวที่ใช้ในกระบวนการผลิต ตามที่กล่าวมาทั้งหมดสรุปได้ว่า บริษัทให้ความสำคัญกับการใช้วัตถุดิบที่มีคุณภาพ เครื่องจักรที่ทันสมัยในการผลิต ตลอดจนสนใจใส่ใจในทุก ๆ ขั้นตอนการผลิต เน้นการควบคุมและทดสอบคุณภาพของสินค้าทุก ๆ ชิ้น และบริษัทจะต้องผ่านการพิจารณาและตรวจสอบคุณภาพของสินค้าจากตัวแทนลูกค้าในขั้นตอนสุดท้ายเพื่อให้ได้ใบรับรองคุณภาพอีกครั้ง บริษัทจึงสามารถกำหนดวันและประสานงานการจัดส่งกับทางบริษัทขนส่งได้ ทั้งนี้จะเห็นได้ว่าในทุก ๆ ขั้นตอนจะต้องผ่านการพิจารณาตรวจสอบและควบคุมคุณภาพมาตรฐานการผลิตอย่างต่อเนื่องเพื่อให้มั่นใจได้ว่าผลิตภัณฑ์เฟอร์นิเจอร์ที่บริษัทผลิตและจำหน่ายนั้น นอกจากจะมีรูปแบบที่สวยงามแล้ว ยังมีความทนทาน แข็งแรง เหมาะแก่การใช้งาน จึงจัดได้ว่าบริษัทผลิตสินค้าที่มีคุณภาพและมาตรฐานสูงเป็นที่ยอมรับซึ่งที่ผ่านมามีสินค้าของบริษัทได้รับความสนใจและการตอบรับที่ดีจากลูกค้าทั้งในประเทศและต่างประเทศ

2. ด้านการกำหนดราคา (Price)

บริษัทมีนโยบายกำหนดราคาสินค้าแบบบวกกำไรส่วนเพิ่ม (Cost-plus Margin) โดยส่วนประกอบราคาคำนวณราคา ได้แก่ “ต้นทุนวัตถุดิบ + ค่าใช้จ่ายในการผลิต (Overhead Cost) + ค่าใช้จ่ายในการขายและบริหาร + กำไรส่วนเพิ่ม (Margin)” ทั้งนี้อาจจะมีสินค้าบางประเภทที่ทางบริษัทสามารถกำหนดกำไรส่วนเพิ่ม (Margin) ได้น้อยกว่าที่ต้องการเนื่องจากสินค้าประเภทดังกล่าวอาจมีการแข่งขันสูงในท้องตลาด ดังนั้น ทางบริษัทจึงจำเป็นต้องปรับอัตรากำไรส่วนเพิ่มลดลงเพื่อให้สามารถแข่งขันกับคู่แข่งได้ และอีกส่วนหนึ่งอาจจะเกิดจากปริมาณในการสั่งซื้อ (Volume) อาทิ หากลูกค้ามีปริมาณในการสั่งซื้อมาก อาจจะมีการเสนอราคาขายเพื่อให้สามารถเทียบได้ในระดับใกล้เคียงกับคู่แข่ง เป็นต้น หรืออาจจะเกิดจากปัจจัยอื่น ๆ แล้วแต่สถานการณ์

3. ด้านช่องทางการจัดจำหน่าย (Place)

เนื่องจากรายได้จากการจำหน่ายสินค้าของบริษัทส่วนใหญ่มาจากการผลิตและจำหน่ายตามคำสั่งซื้อ (Made to order) โดยเกือบทั้งหมดเป็นการรับคำสั่งซื้อจากลูกค้าต่างประเทศ ปัจจุบันบริษัทมีสัดส่วนการจำหน่ายให้กับลูกค้าต่างประเทศ และลูกค้าในประเทศประมาณร้อยละ 56 และร้อยละ 44 ตามลำดับ โดยบริษัทตั้งเป้าหมายการจำหน่ายให้กับลูกค้าต่างประเทศ และลูกค้าในประเทศที่สัดส่วนร้อยละ 50 โดยใกล้เคียงกัน เพื่อลดการเกิดความเสี่ยงจากการพึ่งพิงกลุ่มลูกค้ากลุ่มใดกลุ่มหนึ่ง

ณ วันที่ 31 ธันวาคม 2562 กลุ่มลูกค้าที่ส่งคำสั่งจ้างผลิตสินค้าให้กับบริษัท คิดเป็นกลุ่มลูกค้าในประเทศญี่ปุ่น ซึ่งทั้งหมดคือ กลุ่มผู้จำหน่ายเฟอร์นิเจอร์รายใหญ่ และร้านค้าปลีกขนาดใหญ่ (Modern Trade) ในประเทศญี่ปุ่น คิดเป็นสัดส่วนประมาณร้อยละ 51 ของรายได้จากการขายทั้งหมด และไม่มีลูกค้าในประเทศญี่ปุ่นรายใดที่มียอดสั่งซื้อสินค้าจากบริษัทเกินกว่าร้อยละ 30 ของรายได้จากการขายทั้งหมด บริษัทเน้นการส่งออกสินค้าไปจำหน่ายยังต่างประเทศ โดยประเทศที่บริษัทผลิตสินค้าส่งออกไปมากที่สุด คือ ประเทศญี่ปุ่น ซึ่งกลุ่มลูกค้าที่ส่งคำสั่งผลิตสินค้าให้กับบริษัทให้การยอมรับในผลิตภัณฑ์เฟอร์นิเจอร์ของประเทศไทย และมีการติดต่อซื้อขายกับบริษัทมาเป็นระยะเวลานานหลายปี

สำหรับการผลิตและจำหน่ายสินค้าในประเทศให้กับกลุ่มร้านค้าปลีกรายใหญ่ (Modern Trade) คิดเป็นสัดส่วนประมาณร้อยละ 30 ของรายได้จากการขายทั้งหมด

โดยรายได้จากการขายเฟอร์นิเจอร์ไม้ปาร์ติเคิลบอร์ดและไม้ยางพาราภายในประเทศ แบ่งออกเป็น

1. รายได้จากการผลิตและจำหน่ายสินค้าให้กับร้านค้าปลีกขนาดใหญ่ (Modern Trade) ภายใต้ตราสินค้าของบริษัท คือ “a7” และ “HASTA” เพื่อวางจำหน่ายภายใน เมกา โฮม (Mega Home) และ ดู โฮม (Do Home) มิสเตอร์ดี ไอ วาย (Mr.DIY) ตามลำดับ สำหรับการผลิตเพื่อจำหน่ายให้กับโฮม โปร (Home Pro) เทสโก้ โลตัส (Tesco Lotus) และ โกลบอลเฮ้าส์ (Global House) จะเป็นการผลิตโดยใช้ตราสินค้าตามที่ลูกค้าจะกำหนด นอกจากนี้ยังผลิตให้กับแบรนด์วินเนอร์ (Winner) ด้วย
2. รายได้จากการจำหน่ายสินค้าผ่านทาง ECF Outlet และ www.elegathai.com
3. รายได้จากการจำหน่ายสินค้าผ่านทางร้านค้าส่งและร้านค้าปลีกย่อย (Dealer) ภายใต้ตราสินค้า “Costa”

ในการผลิตและจำหน่ายให้กับลูกค้าในแต่ละราย ทั้งในรูปแบบของการผลิตตามคำสั่งซื้อ (Made to order) และในรูปแบบของการผลิตและจำหน่ายโดยใช้ตราสินค้าของบริษัท ที่ผ่านมาบริษัทไม่มีการจัดทำสัญญาซื้อขายกับลูกค้าแต่อย่างใด

4. นโยบายด้านการส่งเสริมการขายและการประชาสัมพันธ์ (Promotion)

- บริษัทมีการทำประชาสัมพันธ์ผ่านทางเว็บไซต์ของบริษัท www.eastcoast.co.th และ www.elegathai.com เพื่อเป็นช่องทางช่วยให้ลูกค้าสามารถหาข้อมูล ทำความรู้จักสินค้า และช่วยอำนวยความสะดวกในการเลือกชมสินค้าได้มากขึ้น ทั้งยังเป็นช่องทางให้ลูกค้าต่างประเทศสามารถเข้าถึงและติดต่อบริษัทได้ง่ายขึ้น
- บริษัทมีการทำประชาสัมพันธ์ผ่านทางแผ่นพับและโบว์ชัวร์ โดยแจกให้กับลูกค้า และกลุ่มลูกค้าเป้าหมายเป็นประจำในแต่ละปี
- บริษัทมีการออกงานแสดงสินค้าต่าง ๆ เป็นประจำทุกปี เพื่อสร้างความรู้จักให้กับตราสินค้า และเป็นการขยายฐานลูกค้า โดยมีตารางการจัดงานแสดงสินค้าประจำปี ดังนี้
 - ช่วงเดือนมีนาคม บริษัทจะจัดงานแสดงสินค้าในงาน TIFF (Thailand International Furniture Fair) และงาน HOME PRO Expo
 - ช่วงเดือนกันยายน บริษัทจะจัดงานแสดงสินค้าในงาน TFIC (Thai Furniture Industry Club)
 - ช่วงเดือนพฤศจิกายนถึงธันวาคมของแต่ละปี จัดงานลดราคาสินค้าเพื่อล้างสต็อกประจำปี ณ สำนักงานสาขา 2 ซึ่งตั้งอยู่ที่อำเภอบึงคำพร้อย ลำลูกกาคลอง 5 จังหวัดปทุมธานี และบริเวณโกดังสินค้า ภายในโรงงานผลิตสินค้า ซึ่งตั้งอยู่ที่สำนักงานใหญ่ อำเภอแก่ง จังหวัดระยอง
- บริษัทมีการทำรายการส่งเสริมการขาย หรือลดราคา ให้กับลูกค้า อาทิ รายการลดสินค้าประจำปี รายการส่งเสริมการขายเมื่อครบรอบอายุของบริษัท (Anniversary) รวมถึงรายงานส่งเสริมการขายในช่วงเทศกาลที่สำคัญตลอดทั้งปี อาทิ วันพ่อแห่งชาติ วันแม่แห่งชาติ เทศกาลปีใหม่ เป็นต้น

ซึ่งนอกจากการทำรายการส่งเสริมการขายและการประชาสัมพันธ์ตามที่กล่าวมาแล้ว บริษัทจะให้ความสำคัญอย่างมากต่อการเข้าร่วมงานแสดงสินค้าในต่างประเทศเพื่อติดตามความเคลื่อนไหวของวงการเฟอร์นิเจอร์เป็นประจำทุกปี ได้แก่ งานแสดงสินค้าในประเทศจีน มาเลเซีย เป็นต้น นอกจากนี้ในแต่ละปีบริษัทจะกำหนดแผนการเดินทางเพื่อเยี่ยมชมธุรกิจของกลุ่มลูกค้าในต่างประเทศ ติดตามความคืบหน้าในการดำเนินธุรกิจ สอบถามความพึงพอใจเพื่อเปิดโอกาสสำหรับช่องทางการตลาดที่อาจเพิ่มขึ้นจากเดิม รวมถึงการเข้าร่วมงานส่งเสริมผู้ประกอบการที่จัดขึ้นโดยหน่วยงานของรัฐบาลเพื่อการเจรจาการค้าระหว่างประเทศ เป็นต้น

5. ด้านการควบคุมและพิจารณาเครดิตของลูกค้า

ปัจจุบันบริษัทพิจารณาให้เครดิตเทอมแก่ลูกค้า เฉพาะในกลุ่มลูกค้าที่มีการติดต่อซื้อขายกันอย่างต่อเนื่อง โดยหากเป็นลูกค้าใหม่จะต้องซื้อสินค้าเป็นเงินสดเท่านั้น โดยปกติแล้วบริษัทจะพิจารณาการให้เครดิตเทอมแก่ลูกค้าด้วยข้อมูลธุรกิจการค้าของลูกค้าและจัดทำทะเบียนประวัติลูกค้าขึ้น ซึ่งบริษัทมีการกำหนดนโยบายให้เครดิตเทอมแก่ลูกค้าภายในประเทศ อยู่ในช่วง 60 วัน ถึง 90 วัน สำหรับกลุ่มลูกค้าประเภทร้านค้าปลีกสมัยใหม่ (Modern Trade) เท่านั้น โดยตั้งแต่รอบปี 2560 ที่ผ่านมา จากการขยายช่องทางจำหน่าย และกลยุทธ์ทางการตลาดสู่กลุ่มลูกค้าประเภทร้านค้าส่ง และร้านค้าปลีกขยายอยู่ทั่วประเทศเพิ่มขึ้น ส่งผลให้บริษัทเริ่มมีระยะเวลาการจัดเก็บหนี้ที่นานขึ้นจากเดิม ซึ่งในประเด็นนี้บริษัทได้เร่งออกนโยบายเพื่อลดความเสี่ยงในการเรียกเก็บหนี้จากกลุ่มลูกค้าประเภทนี้ และวางมาตรการการเรียกเก็บหนี้ที่รัดกุมและมีความเหมาะสมเพื่อป้องกันความเสี่ยงการหนี้สูญหรือหนี้ที่อาจจะเรียกเก็บไม่ได้ให้เกิดขึ้นแล้ว

สำหรับลูกค้าต่างประเทศที่มีการซื้อขายอย่างต่อเนื่อง ปัจจุบันรูปแบบการชำระเงินทั้งหมดคือ Letter of Credit at sight หรือการโอนเงินทันที (T/T) ก่อนวันส่งสินค้า (Shipment Date) หากเป็นลูกค้าใหม่บริษัทมีนโยบายกำหนดให้ลูกค้า

เปิด Letter of Credit at sight กับธนาคารในต่างประเทศที่มีความน่าเชื่อถือเท่านั้นเพื่อรองรับความเสี่ยงทางด้านการค้าที่อาจเกิดขึ้น

โดยตลอดระยะเวลาที่ผ่านมา ทางบริษัทประสบปัญหาเรียกเก็บเงินไม่ได้หรือหนี้สูญในสัดส่วนที่น้อยมาก

2.2.2 ภาวะการส่งออกและอุตสาหกรรมเฟอร์นิเจอร์

ภาวะการส่งออกเฟอร์นิเจอร์ปี 2562 ที่ผ่านมา

จากข้อมูลของกรมส่งเสริมการค้าระหว่างประเทศ กระทรวงพาณิชย์ พบว่า ในรอบปี 2562 ที่ผ่านมา ภาพรวมของตัวเลขการส่งออกผลิตภัณฑ์เฟอร์นิเจอร์และชิ้นส่วน ซึ่งประกอบด้วยผลิตภัณฑ์เฟอร์นิเจอร์ไม้ เฟอร์นิเจอร์โลหะ ที่นอนหมอนพูก เฟอร์นิเจอร์อื่น ๆ และชิ้นส่วนเฟอร์นิเจอร์ มีมูลค่าเท่ากับ 1,276.20 ล้านดอลลาร์สหรัฐ คิดเป็นอัตราการเติบโตที่เพิ่มขึ้นเมื่อเทียบกับช่วงปี 2561 เท่ากับร้อยละ 7.99 โดยแบ่งแยกตามประเภทของผลิตภัณฑ์ที่ส่งออกได้ดังนี้

ตัวเลขการส่งออก	ปี 2560	ปี 2561	อัตราการเติบโต	ปี 2562	อัตราการเติบโต
เฟอร์นิเจอร์และชิ้นส่วน	1,145.3	1,181.8	3.18%	1,276.20	7.99%
โดยแบ่งออกเป็น					
เฟอร์นิเจอร์ไม้	331.50	309.3	(6.69%)	328.60	6.23%
เฟอร์นิเจอร์โลหะ	80.30	84.30	4.95%	138.60	64.35%
ที่นอนหมอนพูก	112.00	132.60	18.37%	200.70	51.35%
เฟอร์นิเจอร์อื่น ๆ	178.60	204.50	14.50%	201.60	(1.44%)
ชิ้นส่วนเฟอร์นิเจอร์	442.8	451.00	1.85%	406.80	(9.80%)

ข้อมูลสัดส่วนเมื่อเทียบกับมูลค่าการส่งออกเฟอร์นิเจอร์และชิ้นส่วนทั้งหมด

ตัวเลขการส่งออกชิ้นส่วนเฟอร์นิเจอร์มีมูลค่าการส่งออกเป็นอันดับ 1 เมื่อเทียบกับมูลค่าการส่งออกผลิตภัณฑ์อื่น ๆ ทั้งหมด รองลงมาเป็นมูลค่าการส่งออกกลุ่มผลิตภัณฑ์เฟอร์นิเจอร์ไม้ซึ่งผลิตภัณฑ์ของบริษัทจะเป็นการส่งออกเฟอร์นิเจอร์ไม้ตามคำสั่งซื้อจากลูกค้าต่างประเทศทั้งหมด

แผนภาพสัดส่วนการส่งออกผลิตภัณฑ์เฟอร์นิเจอร์และชิ้นส่วน ปี 2562

หน่วย : ร้อยละ

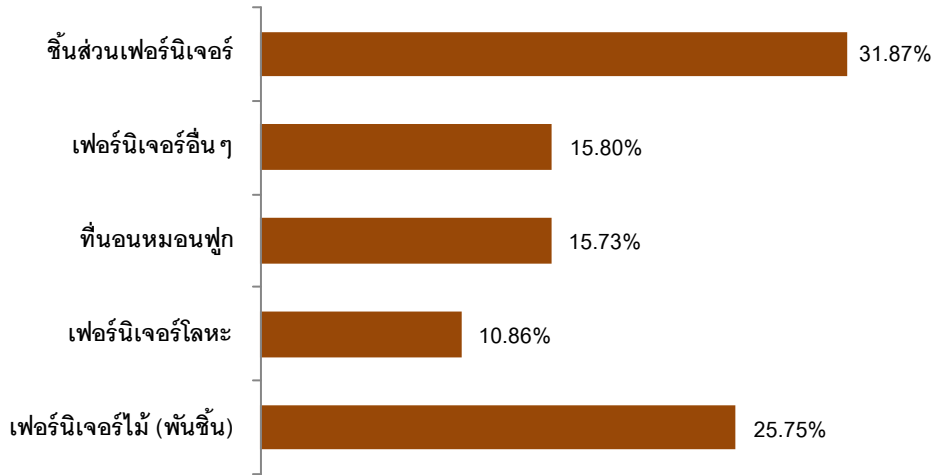

ที่มา: กรมส่งเสริมการค้าระหว่างประเทศ กระทรวงพาณิชย์

โดยมูลค่าการส่งออกเฟอร์นิเจอร์และชิ้นส่วนที่ประเทศไทยมีการส่งออกมากที่สุดอันดับ 1 คือ ประเทศสหรัฐอเมริกา ซึ่งในรอบปี 2562 ที่ผ่านมามีอัตราการส่งออกเพิ่มขึ้นร้อยละ 93.14 โดยมีสัดส่วนการส่งออกร้อยละ 25.66 รองลงมาอันดับ 2 คือ ประเทศญี่ปุ่น มีอัตราการส่งออกลดลงที่ร้อยละ 4.77 ทั้งนี้หากพิจารณาการส่งออกสินค้าไปยังต่างประเทศของบริษัท ในรอบปี 2562 พบว่า บริษัทมีอัตราการส่งออกสินค้าที่เพิ่มขึ้นทั้งในส่วนของรูปสกุลเงินดอลลาร์สหรัฐและเงินบาท โดยมีอัตราการเติบโตเท่ากับร้อยละ 3.90 ร้อยละ 2.57 ตามลำดับ ถึงแม้ว่าเงินบาทในช่วงปี 2562 จะแข็งค่าขึ้นเมื่อเทียบกับช่วงปี 2561 อยู่ประมาณร้อยละ 1.28 ก็ตาม

นอกจากนี้หากพิจารณาตัวเลขมูลค่าการส่งออกของกรมส่งเสริมการค้าระหว่างประเทศ กระทรวงพาณิชย์ ยังพบว่า ใน 10 ประเทศที่ประเทศไทยมีการส่งออกสินค้าไปจำหน่ายมากที่สุด จะมีกลุ่มประเทศคู่ค้าในเขตเศรษฐกิจประชาคมอาเซียน (AEC) อยู่ 5 ประเทศ ได้แก่ มาเลเซีย เวียดนาม อินโดนีเซีย ฟิลิปปินส์ และเมียนมา ประเทศไทยมีมูลค่าการส่งออกให้กับประเทศเหล่านี้ คิดเป็นมูลค่าทั้งหมดเท่ากับ 160.37 เหรียญสหรัฐ หรือลดลงประมาณร้อยละ 9.91 เมื่อเทียบกับช่วงปี 2561 ที่ผ่านมา และคิดเป็นสัดส่วนเมื่อเทียบกับมูลค่าการส่งออกผลิตภัณฑ์เฟอร์นิเจอร์และชิ้นส่วนเท่ากับร้อยละ 12.57

ทั้งนี้บริษัทได้วางแผนนโยบายที่จะสร้างความเชื่อมั่นให้กับกลุ่มลูกค้าที่มีอยู่ในมือสำหรับลูกค้า โดยเฉพาะอย่างยิ่งลูกค้าในประเทศญี่ปุ่น ซึ่งโดยส่วนใหญ่มีระยะเวลาการค้าขายร่วมกันนานหลายปี โดยจะมุ่งมั่นด้านการพัฒนารูปแบบสินค้า รวมถึงคุณภาพของสินค้า ระยะเวลาการส่งมอบที่ตรงต่อเวลา เหล่านี้คือ หัวใจที่สำคัญของการดำเนินธุรกิจร่วมกัน ซึ่งกลุ่มลูกค้าโดยส่วนใหญ่ในประเทศญี่ปุ่นคือ ผู้ประกอบการร้านค้าปลีกขนาดใหญ่ (Modern Trade) ทั้งที่จำหน่ายสินค้าเฉพาะด้านเฟอร์นิเจอร์และของตกแต่งภายในบ้าน รวมถึงร้านค้าปลีกขนาดใหญ่ที่จำหน่ายสินค้าหลากหลาย ซึ่งลูกค้าที่ค้าขายกับบริษัทล้วนจัดเป็นผู้ประกอบการรายใหญ่เป็นอันดับต้น ๆ ของประเทศญี่ปุ่น

อย่างไรก็ตาม บริษัทตระหนักถึงความเสี่ยงของการพึ่งพิงลูกค้าหลักเพียงรายใดรายหนึ่ง โดยเฉพาะอย่างยิ่งการพึ่งพิงลูกค้าในประเทศญี่ปุ่น ซึ่งเป็นลูกค้าหลักของบริษัท คิดเป็นสัดส่วนมากกว่าร้อยละ 50 ของรายได้จากการขายทั้งหมด ที่ผ่านมามีบริษัทได้วางแผนที่จะขยายกลุ่มลูกค้าใหม่อย่างต่อเนื่อง โดยเริ่มเห็นผลในช่วงไตรมาสที่ 4 ปี 2562 โดยสามารถขยายฐานลูกค้าไปยังกลุ่มประเทศอินเดีย จีน และตะวันออกกลาง ได้เพิ่มขึ้นจากเดิม ถึงแม้จะเป็นเพียงช่วงเริ่มต้นแต่นับเป็นสัญญาณที่ดีซึ่งเห็นได้จากตัวเลขคำสั่งซื้อรับล่วงหน้าที่ได้รับจนถึงช่วงปี 2563

ภาวะการแข่งขันในอุตสาหกรรมเฟอร์นิเจอร์

อุตสาหกรรมเฟอร์นิเจอร์ของไทยมีมูลค่าประมาณ 90,000 ล้านบาท และมีผู้ประกอบการกว่า 1,800 ราย จากข้อมูลที่เกิดขึ้นในรอบปี 2560 โดยผู้ประกอบการรายใหญ่ในอุตสาหกรรมเฟอร์นิเจอร์คาดว่าจะยังคงเติบโตได้ดี สะท้อนจากผู้ประกอบการรายใหญ่ในตลาด เช่น เอส.บี.เฟอร์นิเจอร์, โมเดิร์นฟอร์มกรุ๊ป, อีสต์โคสต์เฟอร์นิเชอร์, ชิค รีพับบลิค และ อินเด็กซ์ ลิฟวิ่งมอลล์ มีการตั้งเป้าหมายรายได้ทั้งปี 2562 จะเติบโตเพิ่มขึ้นร้อยละ 10 - 15 เมื่อเทียบกับปีก่อน เนื่องจากมองว่าภาพรวมตลาดเฟอร์นิเจอร์ปัจจุบันยังมีอัตราการเติบโตอย่างต่อเนื่องจากการขยายตัวของอสังหาริมทรัพย์ตามแนวรถไฟฟ้า ประกอบกับผู้ประกอบการได้มุ่งพัฒนาสินค้าปรับตัวในเรื่องขนาดและดีไซน์ เพื่อตอบสนองความต้องการและให้เข้ากับไลฟ์สไตล์ของกลุ่มเป้าหมายมากที่สุด

ผู้ประกอบการ	รายได้ (ล้านบาท)		ส่วนแบ่งการตลาด (%)
	2560	2561f - 2562f	
บริษัท อินเด็กซ์ ลิฟวิ่งมอลล์ จำกัด (มหาชน)	9,000	คาดว่าจะเติบโตอยู่ในช่วง 8 - 15%	9.34
บริษัท เอส.บี.เฟอร์นิเจอร์ จำกัด	7,200		7.48
บริษัท โมเดิร์นฟอร์มกรุ๊ป จำกัด (มหาชน)	3,082		3.2
บริษัท อีสต์โคสต์เฟอร์นิเชอร์ จำกัด (มหาชน)	1,445		1.5
บริษัท ชิค รีพับบลิค จำกัด (มหาชน)	622		0.65
รวม	21,349		22.17

ที่มา: Enlite 13 พ.ย. 61, ประมวลผลโดยศูนย์วิจัยเศรษฐกิจฯ ธนาคารออมสิน * มูลค่าตลาดเฟอร์นิเจอร์ ณ ปี 2560

จากข้อมูลกรมพัฒนาธุรกิจการค้า กระทรวงพาณิชย์ พบว่า ปัจจุบันมีจำนวนนิติบุคคลที่ส่งงบการเงิน และเป็นผู้ประกอบการในธุรกิจร้านค้าปลีกและร้านค้าส่งเฟอร์นิเจอร์ชนิดใช้ในครัวเรือน มีจำนวนทั้งสิ้น 3,252 ราย คิดเป็นรายได้รวมตามข้อมูลงบการเงินที่นำส่งประจำปี 2559 (ตามข้อมูลที่ปรากฏล่าสุดบนเว็บไซต์ของกรมพัฒนาธุรกิจการค้า กระทรวงพาณิชย์) อยู่ที่ 71,777.84 ล้านบาท และมีทุนจดทะเบียนรวม 21,052.92 ล้านบาทในกลุ่มร้านค้าปลีกและร้านค้าส่งเหล่านี้ มีผู้ประกอบการรายใหญ่ ซึ่งเป็นผู้เล่นที่สำคัญในอุตสาหกรรมอยู่ 2 ราย ซึ่งหากเปรียบเทียบกลุ่มลูกค้าเป้าหมายของผู้เล่นรายสำคัญดังกล่าวเทียบกับบริษัท จะพบว่าไม่ใช่กลุ่มลูกค้าเดียวกันกับบริษัท กล่าวคือ ผู้ประกอบการ 2 ราย ดำเนินธุรกิจการเป็นผู้ผลิตเฟอร์นิเจอร์และจัดส่งสินค้าเพื่อจำหน่ายในรูปแบบร้านค้าปลีกเฟอร์นิเจอร์ขนาดใหญ่ที่

จำหน่ายสินค้าภายใต้ตราสินค้าของตนเองซึ่งเป็นการจำหน่ายสินค้าไปยังผู้ใช้เฟอร์นิเจอร์โดยตรง (End-user) ซึ่งไม่ได้เป็นคู่แข่งกันโดยตรงของบริษัท เนื่องจากมีกลุ่มลูกค้าเป้าหมายที่ไม่เหมือนกัน และหากพิจารณาถึงผู้ผลิตและจำหน่ายเฟอร์นิเจอร์ ที่มีกลุ่มลูกค้าเป็นร้านค้าปลีกขนาดใหญ่ (Modern Trade) เช่นเดียวกับบริษัท ปัจจุบันมีเพียง 4 ราย ที่มีสินค้าวางจำหน่ายใน Modern Trade แต่เนื่องจากผู้ผลิตทั้ง 4 ราย เป็นโรงงานผลิตเฟอร์นิเจอร์ขนาดกลางถึงเล็กที่มีความสามารถในการรับคำสั่งซื้อจำกัด และไม่มีผู้ประกอบการรายใดที่มียอดขายใกล้เคียงกับบริษัท นอกจากนี้รายได้จากการจำหน่ายของบริษัทโดยส่วนใหญ่หรือประมาณร้อยละ 50 เป็นการผลิตเพื่อจำหน่ายให้กับลูกค้าในต่างประเทศ ดังนั้นบริษัทจึงพิจารณาคู่แข่งจากต่างประเทศเป็นสำคัญ ซึ่งปัจจุบันบริษัทได้คาดการณ์ว่า น่าจะมีเพียงรายเดียวที่มีลักษณะการค้าเน้นธุรกิจใกล้เคียงกับบริษัท รวมถึงมีกลุ่มลูกค้าเป้าหมายในต่างประเทศเป็นกลุ่มเดียวกัน คือ HEVEA PAC Malaysia SDN BHD ประเทศมาเลเซีย

สำหรับสถานการณ์และศักยภาพในการแข่งขันของบริษัทในขณะนี้ ยังถือว่า อยู่ในระดับที่ไม่เสียเปรียบเมื่อเทียบกับคู่แข่ง นอกจากนี้บริษัทยังสามารถรักษาระดับรายได้โดยไม่เกิดการสูญเสียส่วนแบ่งทางการตลาดแต่อย่างใด เมื่อพิจารณาจากส่วนแบ่งการตลาดทั้งการส่งออกและการจำหน่ายสินค้าภายในประเทศ โดยในรอบปี 2562 บริษัทไม่เกิดการสูญเสียส่วนแบ่งทางการตลาดอย่างมีนัยสำคัญแต่อย่างใด นอกจากนี้ในส่วนของ การส่งออกบริษัทได้รับโอกาสทางการค้าจากลูกค้าในประเทศอินเดีย จีน ตะวันออกกลาง ที่เริ่มทยอยสั่งซื้อสินค้าจากโรงงานของบริษัท และยังมีแนวโน้มปริมาณคำสั่งซื้อที่เพิ่มขึ้นอย่างต่อเนื่องตามแผนคำสั่งซื้อที่คาดการณ์ไว้

ภาวะอุตสาหกรรมเฟอร์นิเจอร์

ที่มา: สำนักงานเศรษฐกิจอุตสาหกรรม (สศอ.)

จากข้อมูล บทสรุปผู้บริหาร สรุปภาวะเศรษฐกิจอุตสาหกรรมไทยปี 2562 และแนวโน้มปี 2563 ซึ่งจัดทำโดยสำนักงานเศรษฐกิจอุตสาหกรรม (สศอ.) (www.oie.go.th) ให้ข้อมูลว่า ปี 2562 คาดว่าปริมาณการผลิตและจำหน่ายเครื่องเรือนทำด้วยไม้ในประเทศ มีแนวโน้มเพิ่มขึ้นร้อยละ 4.66 และ 6.54 เมื่อเปรียบเทียบกับปีก่อนตามลำดับ จากการผลิตเพื่อตอบสนองความต้องการของตลาดในประเทศ โดยมีปริมาณการผลิตและจำหน่ายเครื่องเรือนไม้ภายในประเทศคิดเป็นจำนวน 10.33 ล้านชิ้น และ 1.63 ล้านชิ้น ตามลำดับ

การผลิตเครื่องเรือนทำด้วยไม้ปี 2562 คาดว่าจะมีปริมาณ 10.33 ล้านชิ้น เพิ่มขึ้นร้อยละ 4.66 เมื่อเปรียบเทียบกับปีก่อน สาเหตุจากการผลิตเพื่อตอบสนองความต้องการของตลาดในประเทศที่เพิ่มขึ้น

การจำหน่ายเครื่องเรือนทำด้วยไม้ในประเทศ ปี 2562 คาดว่าจะมีปริมาณ 1.63 ล้านชิ้น เพิ่มขึ้นร้อยละ 6.54 เมื่อเปรียบเทียบกับปีก่อน เป็นผลจากการกระตุ้นตลาดผ่านการจัดงานแสดงสินค้าเกี่ยวกับเฟอร์นิเจอร์และของแต่งบ้านอย่างต่อเนื่องตลอดทั้งปีทำให้ปริมาณการจำหน่ายเครื่องเรือนทำด้วยไม้ในประเทศมีทิศทางขยายตัวเพิ่มขึ้นอย่างต่อเนื่องตั้งแต่ไตรมาสที่ 1 ปี 2562

แนวโน้มอุตสาหกรรมไม้และเครื่องเรือนปี 2563

การผลิตเครื่องเรือนทำด้วยไม้ปี 2563 คาดการณ์ได้ว่า จะมีแนวโน้มเพิ่มขึ้นเมื่อเปรียบเทียบกับปีก่อน จากการผลิตเพื่อตอบสนองความต้องการของตลาดทั้งในประเทศและต่างประเทศ ขณะเดียวกันการจำหน่ายเครื่องเรือนทำด้วยไม้ในประเทศคาดว่าจะมีแนวโน้มเพิ่มขึ้น เมื่อเปรียบเทียบกับปีก่อน เป็นผลจากมาตรการกระตุ้นภาคก่อสร้างหริมาตรพ์ของรัฐบาลที่คาดว่าจะส่งผลต่อการเติบโตของตลาดก่อสร้างหริมาตรพ์และอุตสาหกรรมเกี่ยวเนื่อง ในส่วนของมูลค่าการส่งออก

ไม้และผลิตภัณฑ์ไม้คาดว่าจะมีแนวโน้มเพิ่มขึ้น เมื่อเปรียบเทียบกับปีก่อน จากการขยายตลาดส่งออกไปยังตลาดใหม่ ๆ

อุตสาหกรรมเฟอร์นิเจอร์ในปี 2563 มีปัจจัยเสี่ยง ดังนี้

1. อุตสาหกรรมเฟอร์นิเจอร์โดยเฉพาะในกลุ่มตลาดกลาง – บน เป็นตลาดที่มีอัตราการแข่งขันสูง เช่น การแข่งขันด้านราคา และผู้ประกอบการจากต่างประเทศ ผู้ประกอบการจึงต้องเน้นพัฒนาสินค้านวัตกรรมใหม่ ที่มีความโดดเด่นตรงตามความต้องการและไลฟ์สไตล์การใช้ชีวิตของกลุ่มลูกค้า ทำให้เกิดการลงทุนเครื่องจักร การพัฒนาบุคลากรด้านออกแบบดีไซน์ผลิตภัณฑ์ เพิ่มเติมเพื่อเพิ่มประสิทธิภาพให้ทันสมัย รวดเร็ว และสนองตอบความต้องการของผู้บริโภคให้มากขึ้น
2. การแข่งขันที่รุนแรงจากเฟอร์นิเจอร์ราคาถูกลงของจีน และเวียดนาม ซึ่งมีข้อได้เปรียบในการแข่งขันด้านราคา เนื่องจากมีค่าแรงงานต่ำกว่า และค่าวัตถุดิบอื่น ๆ ที่ปรับตัวเพิ่มขึ้น ทำให้ไทยสูญเสียส่วนแบ่งตลาดระดับล่างอย่างต่อเนื่อง เพราะราคายังเป็นปัจจัยหลักที่ผู้บริโภคใช้ตัดสินใจเลือกซื้อเฟอร์นิเจอร์ แม้เฟอร์นิเจอร์ไทยจะมีคุณภาพและได้รับการยอมรับมากกว่าเฟอร์นิเจอร์จากจีน และเวียดนามก็ตาม แต่ด้วยราคาที่ถูกลง อาจทำให้ลูกค้าเลือกเฟอร์นิเจอร์จากประเทศคู่แข่ง

1. กลุ่มลูกค้าเป้าหมาย

ทางบริษัทได้ตั้งเป้าหมายการเจาะกลุ่มลูกค้ารายใหม่ เพื่อเป็นการขยายช่องทางจำหน่ายสินค้า ทั้งลูกค้าภายในประเทศและต่างประเทศ โดยเฉพาะกลุ่มลูกค้าต่างประเทศ บริษัทได้รับโอกาสในคำสั่งซื้อจากผู้ประกอบการร้านค้าออนไลน์ขนาดใหญ่ในประเทศอินเดีย และจีน ซึ่งจะเป็นโอกาสที่สำคัญในการต่อยอดคำสั่งซื้อให้เพิ่มขึ้นในอนาคต

สำหรับกลุ่มลูกค้าเดิมของบริษัท ทางบริษัทจะเน้นการพัฒนาผลิตภัณฑ์ในรูปแบบใหม่ ๆ เพื่อขยายช่องทางและโอกาสในการรับคำสั่งซื้อได้เพิ่มขึ้นจากเดิม โดยนับตั้งแต่ปี 2560 ที่ผ่านมามีบริษัทได้เริ่มปรับกลยุทธ์ผลิตภัณฑ์สู่การขยายฐานการผลิตสำหรับผลิตภัณฑ์เตียงนอนมากขึ้น ซึ่งจากผลการสำรวจข้อมูลพบว่า ยังมีโอกาสสร้างการเติบโตของรายได้จากการขายผ่านกลุ่มผลิตภัณฑ์นี้ได้ ซึ่งบริษัทจะได้วางแผนการขยายสายการผลิตเฉพาะเจาะจงสำหรับผลิตภัณฑ์นี้ให้เพิ่มขึ้นต่อไป

และในส่วนของการขายสินค้าภายในประเทศ บริษัทยังคงกลยุทธ์ที่จะเติบโตไปพร้อมกับจำนวนสาขาของลูกค้าในกลุ่มร้านค้าปลีกขนาดใหญ่ (Modern Trade) ที่เพิ่มขึ้นอย่างต่อเนื่อง เนื่องจากจะช่วยลดต้นทุนคงที่จากค่าเช่า และค่าใช้จ่ายคงที่อื่น ๆ ที่ใช้ในการดำเนินธุรกิจเมื่อเปรียบเทียบกับการลงทุนขยายสาขาของโซ่วรรุณด้วยตัวเอง

สำหรับเป้าหมายในปีต่อไป บริษัทจะยังคงกลยุทธ์ทางการตลาดเพื่อเจาะกลุ่มลูกค้าประเภทร้านค้าปลีกรายย่อยและร้านค้าส่งเฟอร์นิเจอร์ (Dealer) ในพื้นที่ต่างจังหวัด ภายใต้ตราสินค้า ที่ทางบริษัทมีแผนจะปรับเปลี่ยนภาพลักษณ์ของตราสินค้าให้มีความทันสมัยมากขึ้น และเพื่อให้สามารถสร้างรายได้จากการขายให้เพิ่มขึ้นจากเดิม เนื่องจากบริษัทพิจารณาว่า โอกาสทางการขายผ่านฐานลูกค้าในกลุ่มนี้ยังมีศักยภาพที่จะสร้างยอดขายให้เพิ่มขึ้นได้อย่างต่อเนื่อง

2. การจัดหาผลิตภัณฑ์

ในส่วนของการผลิตเฟอร์นิเจอร์ของบริษัท ขณะนี้บริษัทมีโรงงานที่ใช้เป็นฐานในการผลิตรวม 2 แห่ง ซึ่งแบ่งออกเป็น ส่วนของสำนักงานใหญ่ และสาขาที่ 1 ดังนี้

1. สำนักงานใหญ่ ตั้งอยู่เลขที่ 37/9 หมู่ที่ 10 ถนนบางบึง – แกลง ตำบลทางเกวียน อำเภอแกลง จังหวัดระยอง โดยในส่วนของโรงงานแห่งนี้ จะประกอบด้วยอาคารที่ใช้เป็นส่วนประกอบในการผลิตทั้งหมด 10 อาคาร โดยแบ่งออกเป็น

1. อาคารผลิตเฟอร์นิเจอร์ 5 อาคาร
2. โกดังเก็บสต็อกสินค้าสำเร็จรูปเพื่อเตรียมส่งมอบ 2 อาคาร
3. อาคารเตรียมวัตถุดิบ ได้แก่ อาคารโรงปัดผิว และจัดชุดน็อต สกรู (พีดตึง) 1 อาคาร
4. อาคารเก็บสต็อกไม้ปาร์ติเคิลบอร์ด 1 อาคาร
5. อาคารแพ็กกิ้งสินค้า 1 อาคาร

ในส่วนของสำนักงานใหญ่จะเดินสายการผลิตเฉพาะส่วนที่เกี่ยวข้องกับเฟอร์นิเจอร์ไม้ปาร์ติเคิลบอร์ดเท่านั้น

2. สาขาที่ 1 ตั้งอยู่เลขที่ 29/1 - 2 หมู่ที่ 3 ซอยชงโค – ชุมชุมโน ตำบลวังจันทร์ อำเภовังจันทร์ จังหวัดระยอง โดยในส่วนของโรงงานแห่งนี้ จะประกอบด้วยอาคารที่ใช้เป็นส่วนประกอบในการผลิตทั้งหมด 7 อาคาร โดยแบ่งออกเป็น

1. อาคารผลิตเฟอร์นิเจอร์ 4 อาคาร
2. โรงเลื่อย โรงอบไม้ยางพาราแปรรูป 1 อาคาร
3. โกดังเก็บสต็อกสินค้าสำเร็จรูปเพื่อเตรียมส่งมอบ 1 อาคาร
4. อาคารผลิตกระดาษปิดผิว 1 อาคาร

ในส่วนของโรงงานแห่งนี้จะเดินสายการผลิตเฉพาะส่วนที่เกี่ยวข้องกับโรงเลื่อย โรงอบไม้ยางพาราแปรรูปโรงผลิตและประกอบเฟอร์นิเจอร์ไม้ยางพารา และโรงผลิตกระดาษปิดผิวเท่านั้น

บริษัทมีรูปแบบการเปิดเดินสายการผลิตเครื่องจักรในแต่ละวัน แบ่งออกได้ ดังนี้

- ตั้งแต่เวลา 08.00 – 17.00 น. คือ 1 กะ
- ตั้งแต่เวลา 08.00 – 20.00 น. (รวมจำนวนชั่วโมงการทำงานล่วงเวลา (OT) 3 ชั่วโมง ตั้งแต่เวลา 17.00 – 20.00 น.
- ตั้งแต่เวลา 08.00 – 24.00 น. (รวมจำนวนชั่วโมงการทำงานล่วงเวลา (OT) 6 ชั่วโมง ตั้งแต่เวลา 17.00 – 24.00 น. ก่อนหักชั่วโมงพักพิเศษเวลา 17.00 – 18.00 น. เป็นเวลา 1 ชั่วโมง)

ทั้งนี้ ปัจจุบันบริษัทยังไม่มีเปิดดำเนินการผลิตตลอด 24 ชั่วโมง

กำลังการผลิตเต็มที่และกำลังการผลิตจริงในปัจจุบัน

กำลังการผลิต	กำลังการผลิตไม้ยางพาราแปรรูปอบแห้ง (ลูกบาศก์เมตรต่อปี)	กำลังการผลิตเฟอร์นิเจอร์ไม้ปาร์ติเคิลบอร์ด (ลูกบาศก์เมตรต่อปี)	กำลังการผลิตเฟอร์นิเจอร์ไม้ยางพารา (ลูกบาศก์เมตรต่อปี)	กำลังการผลิตกระดาษปิดผิว (เมตรต่อปี)
กำลังการผลิตเต็มที่	8,700	95,000	7,900	24,000,000
กำลังการผลิตจริงในปัจจุบัน (โดยประมาณ)	6,500	59,885	5,690	16,084,300

กำลังการผลิต	กำลังการผลิตไม้ ยางพาราแปรรูป อบแห้ง (ลูกบาศก์เมตรต่อปี)	กำลังการผลิต เฟอร์นิเจอร์ไม้ปาร์ติ เคิลบอร์ด (ลูกบาศก์เมตรต่อปี)	กำลังการผลิต เฟอร์นิเจอร์ไม้ ยางพารา (ลูกบาศก์เมตรต่อปี)	กำลังการผลิต กระดาษปิดผิว (เมตรต่อปี)
อัตราการใช้กำลัง การผลิตในปัจจุบัน (โดยประมาณ)	ร้อยละ 74.71	ร้อยละ 63.04	ร้อยละ 72.03	ร้อยละ 67.02

หมายเหตุ: ในส่วนของกำลังการผลิตเฟอร์นิเจอร์ไม้ปาร์ติเคิลบอร์ด และเฟอร์นิเจอร์ไม้ยางพารา ขณะนี้เครื่องจักรได้เดินกำลังเต็ม ประสิทธิภาพและกำลังแรงงานที่มีอยู่ในขณะนี้แล้ว

รายละเอียดเครื่องจักร อุปกรณ์ ที่ใช้ในการผลิต โดยแบ่งแยกตามกระบวนการผลิต

1. การผลิตไม้ยางพาราแปรรูป ประกอบด้วย

เครื่องจักร อุปกรณ์ที่ใช้ในการผลิต	กำลังการผลิต
1. โต๊ะเลื่อยไม้ซุง	โดยเฉลี่ย 900 – 1,000 คิวบิกฟุต / วัน สำหรับ ระยะเวลาการผลิตตั้งแต่เวลา 08.00 – 17.00 น.
2. ถังอัดน้ำยาความดันสูง เพื่อป้องกันมอด และปลวก	โดยเฉลี่ย 70 – 80 คิวบิกฟุต สำหรับการอบ 45 นาที ต่อรอบ โดยจะอบประมาณ 8 – 9 รอบต่อวัน
3. เตาอบ	จำนวน 8 เตา โดยสามารถบรรจุได้ 850 – 1,000 คิวบิกฟุตต่อวัน
4. บอยเลอร์ โดยใช้ฟืน และเศษไม้ที่เหลือทิ้งจากกระบวนการผลิตเป็นเชื้อเพลิง	

2. การผลิตเฟอร์นิเจอร์ไม้ยางพารา ประกอบด้วย

เครื่องจักร อุปกรณ์ที่ใช้ในการผลิต
1. โต๊ะตัดไม้ตามขนาดที่กำหนดเพื่อเตรียมวัตถุดิบ
2. เครื่องจักร CNC เพื่อตัด เจาะไม้ ตามรูปแบบ และขนาดที่กำหนดเพื่อเตรียมชิ้นรูป โดยใช้ เทคโนโลยีจากประเทศญี่ปุ่น และได้ห้วน
3. เครื่องไสไม้ เครื่องขัด
4. อุปกรณ์การพ่นสี

ปริมาณการผลิตของเฟอร์นิเจอร์ไม้ยางพารา ในช่วงที่ผ่านมา

หน่วย : ตัว

ประเภทสินค้า	ปริมาณการผลิต		
	ปี 2560	ปี 2561	ปี 2562
โต๊ะรับประทานอาหาร (Dining Table)	6,648	9,912	10,434
เก้าอี้รับประทานอาหาร (Dining Chair)	170,329	154,414	137,109
ม้านั่งยาว (Bench)	2,712	7,362	4,969
เตียง (Bed)	-	18	24
โต๊ะ (Center)	4,538	4,929	-
ตู้เอนกประสงค์ (Buffet + Hutch)	410	-	330
รถเข็น (Wagon)	-	-	380
ชั้นวางของ (Shelf)	5,137	1,860	6,580
ส่วนประกอบอื่น ๆ	2,267	1,473	19,618
รวมปริมาณการผลิต	192,041	179,968	179,444

3. การผลิตเฟอร์นิเจอร์ไม้ปาร์ติเคิลบอร์ด ประกอบด้วย

เครื่องจักร อุปกรณ์ที่ใช้ในการผลิต
1. โต๊ะตัดไม้ตามขนาดที่กำหนดเพื่อเตรียมวัตถุดิบ
2. เครื่องจักรสำหรับใช้ในการปิดกระดาษปิดผิวไม้ปาร์ติเคิลบอร์ด
3. เครื่องจักร CNC เพื่อตัด เจาะไม้ ตามรูปแบบ และขนาดที่กำหนดเพื่อเตรียมชิ้นรูปร่าง โดยใช้เทคโนโลยีจากประเทศเยอรมัน

ปริมาณการผลิตของเฟอร์นิเจอร์ไม้ปาร์ติเคิลบอร์ด ในช่วงที่ผ่านมา

หน่วย : ตัว

ประเภทสินค้า	ปริมาณการผลิต		
	ปี 2560	ปี 2561	ปี 2562
ชั้นวางของเอนกประสงค์	2,309,649	2,124,716	2,248,703
ตู้เอนกประสงค์ / ตู้โชว์	465,777	412,939	91,163
ตู้สำหรับใส่รองเท้า	73,977	49,723	46,986
ตู้เสื้อผ้า	94,444	66,814	46,576
ชั้นวางทีวี (ตัว)	104,342	94,821	374,207
โต๊ะคอมพิวเตอร์ / โต๊ะทำงาน	22,586	12,080	39,219
โต๊ะเครื่องแป้ง / เตียง	3,159	34,661	28,453
รวมปริมาณการผลิต	3,100,934	2,795,754	2,875,307

ในงวดบัญชีปี 2562 และปี 2561 บริษัทมีสัดส่วนการสั่งซื้อไม้ปาร์ติเคิลบอร์ดต่อยอดสั่งซื้อวัตถุดิบรวม คิดเป็นร้อยละ 36.45 และร้อยละ 36.55 ตามลำดับ

4. การผลิตกระดาษปิดผิว ประกอบด้วย

เครื่องจักร อุปกรณ์ที่ใช้ในการผลิต	กำลังการผลิต
1. เครื่องจักรสำหรับพิมพ์ลายกระดาษฟอยล์ โดยใช้เทคโนโลยีจากประเทศญี่ปุ่น และประเทศจีน รวม 2 สายการผลิต	เครื่องจักรสามารถเดินเครื่องเพื่อพิมพ์ลายได้ 24,000,000 เมตรต่อปี
2. เครื่องตรวจสอบคุณภาพของกระดาษปิดผิว	

ปริมาณการผลิตกระดาษปิดผิว ในช่วงที่ผ่านมา

หน่วย : เมตร

ขนาดกระดาษ	ปริมาณการผลิต		
	ปี 2560	ปี 2561	ปี 2562
30 แกรม	15,301,897	14,259,400	13,545,450
45 แกรม	7,500	1,488,500	1,446,940
60 แกรม	1,618,650	336,400	379,350
65 แกรม	471,400	-	-
รวมปริมาณการผลิต	17,399,447	16,084,300	15,371,740

บริษัทมีการนำเข้าวัตถุดิบเพื่อผลิตกระดาษปิดผิวจากต่างประเทศ โดยในงวดบัญชีปี 2562 และ ปี 2561 บริษัทมีสัดส่วนการสั่งซื้อวัตถุดิบดังกล่าวคิดเป็นร้อยละ 3.89 และร้อยละ 3.36 ของมูลค่าการสั่งซื้อวัตถุดิบรวม

วัตถุดิบที่ใช้ในการผลิต

วัตถุดิบหลักที่ใช้ในการผลิตสินค้าของบริษัทมีทั้งหมดดังต่อไปนี้

วัตถุดิบที่ใช้ในการผลิต	สัดส่วนการสั่งซื้อเมื่อเทียบกับมูลค่าการสั่งซื้อวัตถุดิบทั้งหมด (ร้อยละ)	แหล่งที่มาของวัตถุดิบ
1. ไม้ปาร์ติเคิลบอร์ด	36.45	สั่งซื้อจากภายในประเทศ
2. สี	10.41	สั่งซื้อจากภายในประเทศ
3. วัสดุอุปกรณ์ต่าง ๆ (ฟิตติ้ง) (ฮาทิมือจับ บานพับ รางลิ้นชัก กุญแจ ล็อค กระแจก)	15.41	สั่งซื้อจากภายในประเทศ
4. กัลลอง	9.77	สั่งซื้อจากภายในประเทศ

วัตถุดิบที่ใช้ในการผลิต	สัดส่วนการสั่งซื้อเมื่อเทียบกับมูลค่าการสั่งซื้อวัตถุดิบทั้งหมด (ร้อยละ)	แหล่งที่มาของวัตถุดิบ
5. ไม้ยางพาราท่อน	6.81	สั่งซื้อจากภายในประเทศ
6. อุปกรณ์อื่น ๆ (ได้แก่ โฟม โฟมซีท กระดาษทราย และวัสดุสิ้นเปลือง)	6.19	สั่งซื้อจากภายในประเทศ
7. กระดาษ	4.10	สั่งซื้อจากต่างประเทศเป็นส่วนใหญ่
8. วัสดุ PVC ปิดขอบ	3.74	สั่งซื้อจากภายในประเทศ
9. กาว	3.44	สั่งซื้อจากภายในประเทศ
10. ไม้แผ่น/ไม้หน้าโต๊ะ/ไม้วีเนียร์/ไม้อัดประสาน	1.10	สั่งซื้อจากภายในประเทศ
11. ฟองน้ำ	0.36	สั่งซื้อจากภายในประเทศ
12. หนังเทียม (พีวีซี)	0.39	สั่งซื้อจากภายในประเทศ
13. เบาะ	1.84	สั่งซื้อจากภายในประเทศ
รวม	100.00	

ที่มา : ข้อมูลจากบริษัท โดยสัดส่วนคำนวณจากที่เกิดขึ้นจริงในช่วงปี 2562

ช่วงปี 2562 บริษัทมีสัดส่วนการสั่งซื้อวัตถุดิบทั้งหมดแบ่งออกเป็นการสั่งซื้อภายในประเทศ และต่างประเทศ เท่ากับร้อยละ 96.11 : ร้อยละ 3.89 ตามลำดับ ในการสั่งซื้อวัตถุดิบจากผู้ผลิตหรือผู้จัดจำหน่ายในแต่ละราย บริษัทไม่ได้มีการจัดทำสัญญาซื้อขายแต่อย่างใด ในการสั่งซื้อวัตถุดิบจากผู้ผลิตหรือผู้จัดจำหน่ายในแต่ละราย ฝ่ายจัดซื้อจะจัดทำข้อมูลเปรียบเทียบเงื่อนไขของผู้ผลิตและผู้จัดจำหน่ายปีละ 2 ครั้ง จะจัดทำและทบทวนข้อมูลโดยเปรียบเทียบในช่วงเดือนธันวาคม เพื่อใช้เป็นฐานข้อมูลสำหรับการสั่งซื้อในช่วงเดือนมกราคมถึงเดือนมิถุนายน และในช่วงเดือนมิถุนายน เพื่อใช้เป็นฐานข้อมูลสำหรับการสั่งซื้อในช่วงเดือนกรกฎาคมถึงเดือนธันวาคม ทั้งนี้บริษัทมีนโยบายการกระจายการสั่งซื้อ และจะลดสัดส่วนการสั่งซื้อหากพบว่า เริ่มมีการสั่งซื้อวัตถุดิบกับผู้จัดจำหน่ายรายใดรายหนึ่งมากเกินไป ในปัจจุบันบริษัทไม่มีการพึ่งพิงผู้ผลิตหรือผู้จัดจำหน่ายรายใด และบริษัทไม่มีการสั่งซื้อวัตถุดิบกับบุคคลที่อาจมีความขัดแย้งแต่อย่างใด

3. ภาพรวมอุตสาหกรรมด้านพลังงาน ปี 2562

สำนักงานนโยบายและแผนพลังงาน (สนพ.) ได้จัดทำสถานการณ์พลังงานปี 2562 โดยภาพรวมการใช้พลังงานขั้นสุดท้ายในช่วง 8 เดือนแรกของปี 2562 มีปริมาณ 58,930 พันตันเทียบเท่ากับน้ำมันดิบ เพิ่มขึ้นจากช่วงเดียวกันของปีก่อน ร้อยละ 4.10 คิดเป็นมูลค่ากว่า 859,364 ล้านบาท การใช้พลังงานยังคงเพิ่มขึ้นตามอัตราการเติบโตทางเศรษฐกิจ โดยที่น้ำมันสำเร็จรูปยังคงเป็นพลังงานที่ใช้มากที่สุด คิดเป็นร้อยละ 47.80 ของการใช้พลังงานขั้นสุดท้าย รองลงมาประกอบด้วย ไฟฟ้า พลังงานหมุนเวียน ถ่านหินลิกไนต์ พลังงานหมุนเวียนดั้งเดิม และก๊าซธรรมชาติ คิดเป็น ร้อยละ 19.90 10.50 8.40 7.00 และ 6.40 ตามลำดับ การใช้พลังงานขั้นสุดท้ายเพิ่มขึ้นทุกสาขาเศรษฐกิจ โดยพบว่า สาขาเกษตรกรรมเพิ่มขึ้น ร้อยละ 9.30 สาขาอุตสาหกรรมเพิ่มขึ้น ร้อยละ 4.90 สาขาบ้านที่อยู่อาศัยเพิ่มขึ้น ร้อยละ 8.80 สาขาธุรกิจการค้าเพิ่มขึ้น ร้อยละ 7.10 สาขาขนส่งเพิ่มขึ้น ร้อยละ 0.70 จากช่วงเดียวกันของปีก่อน โดยสาขาขนส่งเป็นสาขาที่มีการใช้พลังงานในสัดส่วนที่

สูงกว่าสาขาอื่น โดยมีสัดส่วนการใช้ร้อยละ 38.0 ของการใช้พลังงานขั้นสุดท้าย รองลงมาเป็นสาขาอุตสาหกรรม บ้านที่อยู่อาศัย ธุรกิจการค้า เกษตรกรรม โดยมีการใช้ ร้อยละ 36.50 14.10 7.90 และ 3.50 ตามลำดับ

จากการที่รัฐบาลมีนโยบายส่งเสริมให้มีการใช้พลังงานทดแทนในประเทศเพิ่มมากขึ้น รวมทั้งเพิ่มประสิทธิภาพการใช้พลังงาน โดยลดสัดส่วนการใช้พลังงานต่อผลิตภัณฑ์มวลรวม (Energy Intensity) พบว่าในช่วง 8 เดือนแรกของปี 2562 ประเทศไทยมีการใช้พลังงานทดแทน 9,942 พันตันเทียบเท่ากับน้ำมันดิบ เพิ่มขึ้น ร้อยละ 14.60 จากช่วงเดียวกันของปีก่อน ส่วนสัดส่วนการใช้พลังงานต่อผลิตภัณฑ์มวลรวมมีแนวโน้มลดลงอย่างต่อเนื่องเมื่อเปรียบเทียบกับปี 2553 ซึ่งเป็นปีฐานที่เริ่มดำเนินการตามแผนอนุรักษ์พลังงาน 20 ปี (พ.ศ. 2554 - 2573) และแผนอนุรักษ์พลังงาน พ.ศ. 2558 - 2579

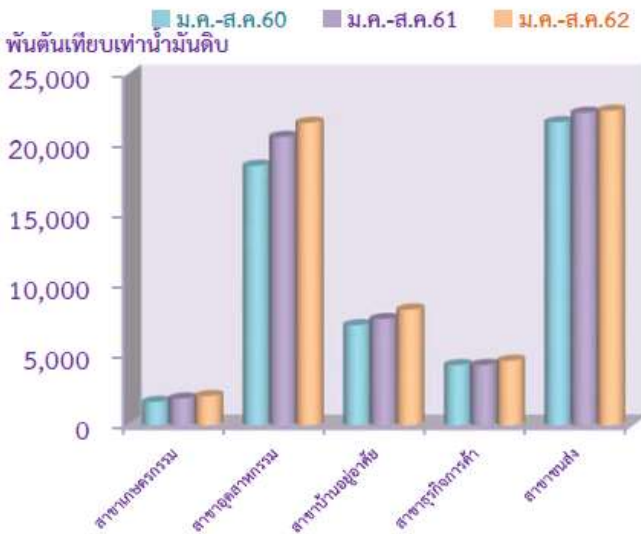

กราฟแสดงความต้องการการใช้พลังงานไฟฟ้า

กราฟแสดงการผลิตไฟฟ้าจากเชื้อเพลิงชนิดต่าง ๆ

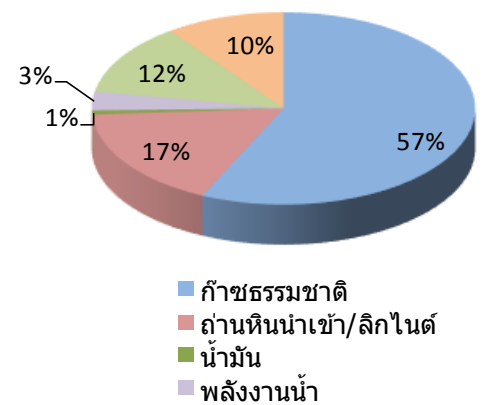
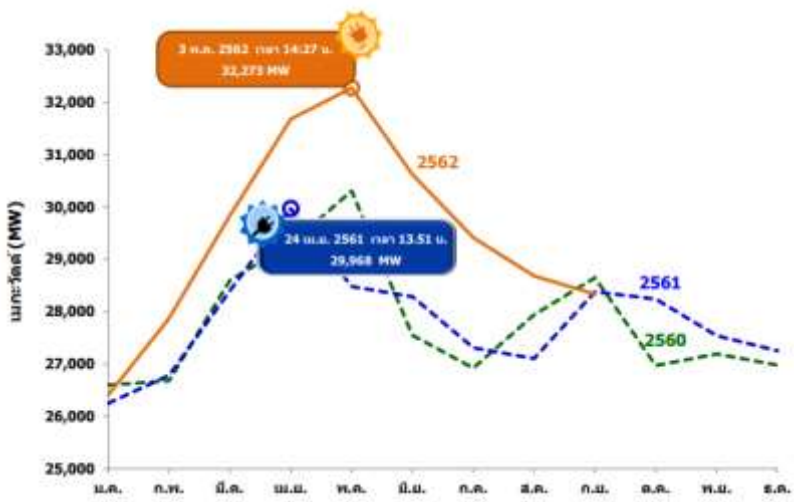



ที่มา : กรมพัฒนาพลังงานทดแทนและอนุรักษ์พลังงาน กระทรวงพลังงาน

แนวโน้มการใช้พลังงานไฟฟ้า ปี 2563

แนวโน้มการใช้พลังงานไฟฟ้าปี 2563 คาดการณ์ว่าจะมีการปรับตัวเพิ่มขึ้นร้อยละ 2.6 จากปีก่อน เนื่องจากคาดการณ์ว่าเศรษฐกิจภายในประเทศจะมีการปรับตัวดีขึ้นอย่างช้า ๆ การส่งออกที่คาดว่าจะปรับตัวดีขึ้นตามการดำเนินมาตรการขับเคลื่อนเศรษฐกิจของภาครัฐ มาตรการส่งเสริมการลงทุนในพื้นที่เขตพัฒนาพิเศษภาคตะวันออก (EEC) การลงทุนภายใต้โครงการร่วมลงทุนระหว่างภาครัฐและภาคเอกชน (PPP) รวมถึงการปรับตัวดีขึ้นของภาคการท่องเที่ยว

โดยความต้องการพลังงานไฟฟ้าสูงสุดของประเทศ (Peak) ในปี 2563 คาดว่าจะอยู่ที่ 37,437 เมกะวัตต์ เพิ่มขึ้นร้อยละ 0.3 จากปีก่อน และสูงสุดเป็นประวัติการณ์ เนื่องจากสภาพอากาศที่ร้อนขึ้น คาดว่า อุณหภูมิจะอยู่ที่ 38 องศา จาก Peak ในปี 2562 เกิดขึ้นเมื่อวันที่ 3 พฤษภาคม 2562 เวลา 14.27 น. อยู่ที่ระดับ 37,312 เมกะวัตต์ ขณะที่ความต้องการพลังงานไฟฟ้าสูงสุดของประเทศ (Peak) ของ 3 การไฟฟ้า (การไฟฟ้านครหลวง การไฟฟ้าส่วนภูมิภาค และการไฟฟ้าฝ่ายผลิตแห่งประเทศไทย) ในปี 2563 คาดว่าจะอยู่ที่ 32,732 เมกะวัตต์ เพิ่มขึ้นร้อยละ 1.4 เมื่อเทียบกับปีก่อน

ที่มา : ข้อมูลอ้างอิงสมมติฐานด้านเศรษฐกิจของสำนักงานคณะกรรมการพัฒนาการเศรษฐกิจและสังคมแห่งชาติ (สศช.)

3. ปัจจัยความเสี่ยง

3.1 ความเสี่ยงในการประกอบธุรกิจ

1. ความเสี่ยงในการประกอบธุรกิจ

1.1 ความเสี่ยงจากการแข่งขันในอุตสาหกรรม

อุตสาหกรรมเฟอร์นิเจอร์ของไทยมีมูลค่าประมาณ 90,000 ล้านบาท และมีผู้ประกอบการกว่า 1,800 ราย สำหรับปี 2562 ประเทศไทยมีผู้ประกอบการผลิตและจำหน่ายเฟอร์นิเจอร์รายใหญ่รวม 4 ราย (ไม่รวมบริษัท) ซึ่งผู้ประกอบการรายใหญ่ทั้ง 4 รายดังกล่าว หากพิจารณาเปรียบเทียบกับกลุ่มลูกค้าเป้าหมาย จะพบว่าไม่ใช่กลุ่มลูกค้าเดียวกันกับบริษัท กล่าวคือ ผู้ประกอบการ 2 ใน 4 ราย ดำเนินธุรกิจในรูปแบบร้านค้าปลีกเฟอร์นิเจอร์ขนาดใหญ่ที่จำหน่ายสินค้าภายใต้ตราสินค้าของตนเอง และจำหน่ายสินค้าไปยังผู้ใช้เฟอร์นิเจอร์โดยตรง (End-user) ในขณะที่อีกรายหนึ่งเน้นการผลิตสินค้าเฟอร์นิเจอร์แบบครบวงจรที่ครอบคลุมเกือบทุกประเภทเฟอร์นิเจอร์ โดยมีการจำหน่ายสินค้าผ่านโชว์รูม และลูกค้าโครงการอสังหาริมทรัพย์ต่าง ๆ สำหรับผู้ประกอบการอีกรายปัจจุบันผลิตเฟอร์นิเจอร์เพื่อรองรับคำสั่งซื้อจากผู้ค้าปลีกรายใหญ่รายเดียวเป็นหลักจึงกล่าวได้ว่า ผู้ประกอบการทั้ง 4 ราย ไม่ได้เป็นคู่แข่งโดยตรงของบริษัท เนื่องจากมีกลุ่มลูกค้าเป้าหมายที่ไม่เหมือนกัน และหากพิจารณาถึงผู้ผลิตและจำหน่ายเฟอร์นิเจอร์ ที่มีกลุ่มลูกค้าเป็นร้านค้าปลีกขนาดใหญ่ (Modern Trade) เหมือนกับบริษัท ปัจจุบันมีเพียง 4 รายที่มีสินค้าวางจำหน่ายใน Modern Trade แต่เนื่องจากผู้ผลิตทั้ง 4 ราย เป็นโรงงานผลิตเฟอร์นิเจอร์ขนาดกลางถึงเล็กที่มีความสามารถในการรับคำสั่งซื้อจำกัด และไม่มีผู้ประกอบการรายใดที่มียอดขายใกล้เคียงกับบริษัท สำหรับคู่แข่งจากต่างประเทศ จะมีเพียงรายเดียวที่มีลักษณะการดำเนินธุรกิจใกล้เคียงกับบริษัท รวมถึงมีกลุ่มลูกค้าเป้าหมายในต่างประเทศเป็นกลุ่มเดียวกัน คือ HEVEA PAC Malaysia SDN BHD ประเทศมาเลเซีย แต่ด้วยการสร้างความสัมพันธ์อันดีกับผู้ซื้อ รวมถึงการให้ความสำคัญกับคุณภาพของสินค้า ควบคู่ไปกับการผลิตที่สามารถตอบสนองความต้องการของลูกค้าตามปริมาณที่ต้องการได้ จึงทำให้ลูกค้าต่างประเทศส่วนใหญ่ยังคงสั่งซื้อสินค้ากับบริษัทมายาวนานต่อเนื่องกว่า 10 ปี อย่างไรก็ตามบริษัทตระหนักดีถึงจุดแข็งของคู่แข่งในต่างประเทศ ซึ่งคู่แข่งที่สำคัญคือ กลุ่มโรงงานผู้ผลิตในประเทศมาเลเซีย และเวียดนาม โดยมาเลเซียจะมีความได้เปรียบเรื่องเน้นการผลิตตามคำสั่งซื้อ ผลิตและขายในปริมาณมาก โดยใช้เทคโนโลยีที่ทันสมัยเข้ามาช่วยในกระบวนการผลิต ต้นทุนแรงงานและค่าขนส่งไม่สูง ขณะที่เวียดนามจะเน้นการผลิตตามคำสั่งซื้อเช่นเดียวกัน ต้นทุนแรงงานต่ำ แต่จุดอ่อนคือ ต้องพึ่งพาวัตถุดิบนำเข้าจากต่างประเทศ ซึ่งการจะสร้างข้อได้เปรียบของบริษัท บริษัทตระหนักดีถึงการสร้างจุดยืนให้กับสินค้าของบริษัท โดยการเกาะติดแนวโน้มพฤติกรรมผู้บริโภคที่เปลี่ยนแปลงไป รวมถึงการปรับตัวไปสู่รูปแบบการผลิตสินค้าที่รองรับกับความต้องการดังกล่าว การหาแนวทางลดต้นทุนและค่าใช้จ่ายให้ลดลงอย่างต่อเนื่อง รวมถึงหาช่องทางสร้างมูลค่าเพิ่มให้กับสินค้า (Value Added) เพื่อให้สามารถแข่งขันกับคู่แข่งได้เปรียบในด้านต่าง ๆ เมื่อเทียบกับคู่แข่งได้

1.2 ความเสี่ยงจากการแข่งขันของผู้ประกอบการรายใหม่และการเปิดเสรีประชาคมเศรษฐกิจอาเซียน

บริษัทจำหน่ายเฟอร์นิเจอร์ให้กับลูกค้าทั้งในประเทศและต่างประเทศ โดยมีสัดส่วนการจำหน่ายในประเทศ และส่งออกต่างประเทศในงวดบัญชีปี 2561 คิดเป็นร้อยละ 50.47 และร้อยละ 49.53 ของรายได้จากการขาย ตามลำดับ และสำหรับงวดบัญชีปี 2562 คิดเป็นร้อยละ 43.66 และร้อยละ 56.34 ของรายได้จากการขาย

จากข้อมูลดังกล่าวจะเห็นได้ว่า บริษัทเริ่มมีสัดส่วนของรายได้จากการจำหน่ายสินค้าส่งออกต่างประเทศเพิ่มขึ้นอีกครั้งในรอบปี 2562 สาเหตุสำคัญเกิดจากบริษัทมีคำสั่งซื้อจากลูกค้าให้กลุ่มใหม่เพิ่มขึ้น ได้แก่ กลุ่มลูกค้าจากประเทศอินเดีย ตะวันออกกลาง และจีน ซึ่งกลุ่มลูกค้าใหม่ที่มีคำสั่งซื้อเพิ่มขึ้นเหล่านี้ ไม่ได้อยู่ในกลุ่มประชาคมเศรษฐกิจอาเซียน ในขณะที่มีรายได้จากการจำหน่ายภายในประเทศลดลง ซึ่งเกิดจากการปรับกลยุทธ์ลดช่องทางการจำหน่ายสินค้าในบางช่องทางลง เมื่อเทียบกับความไม่คุ้มค่าของการสร้างรายได้จากการขาย เพื่อลดต้นทุนและประหยัดค่าใช้จ่ายให้ให้น้อยลงกว่าเดิม

สำหรับผลกระทบจากการเปิดเสรีประชาคมเศรษฐกิจอาเซียน (AEC) ที่เกิดขึ้นแล้วตั้งแต่ต้นปี 2559 ซึ่งในกลุ่มอาเซียนผลิตภัณฑ์เฟอร์นิเจอร์จากผู้ผลิตในประเทศมาเลเซีย และเวียดนามถือเป็นคู่แข่งที่สำคัญของไทย แต่หากพิจารณาแล้วในส่วนการแข่งขันในตลาดอาเซียนนั้นปัจจุบันยังไม่รุนแรงมากนัก เพราะแต่ละประเทศจะเน้นสินค้าที่เป็นจุดเด่นของตัวเอง อาทิ ประเทศอินโดนีเซียจะเด่นเรื่องเฟอร์นิเจอร์ที่ใช้งานภายนอก (Outdoor furniture) มาเลเซียมีความเชี่ยวชาญเรื่องเฟอร์นิเจอร์ที่ผลิตในปริมาณมาก มีราคาถูก ฟิลิปปินส์จะเด่นในเรื่องออกแบบดีไซน์แต่มีการผลิตน้อย เวียดนามมีการผลิตใกล้เคียงกับไทยมากที่สุด แต่ก็มีจุดอ่อนในเรื่องวัตถุดิบที่ต้องนำเข้าเกือบทั้งหมด ดังนั้นจากที่กล่าวมา บริษัทได้เตรียมความพร้อมเพื่อรองรับความเสี่ยงที่อาจจะเกิดขึ้นหากเกิดปัญหาการแข่งขันด้านราคา โดยมีนโยบายการปรับปรุงประสิทธิภาพในกระบวนการผลิต การใช้นโยบายการบริหารจัดการต้นทุนและค่าใช้จ่ายในการผลิตให้เป็นไปอย่างมีประสิทธิภาพ ควบคู่ไปกับการขยายฐานลูกค้าไปยังลูกค้ารายใหม่ทั้งในประเทศและต่างประเทศให้เพิ่มขึ้น การออกแบบผลิตภัณฑ์ใหม่ ๆ เพื่อนำเสนอลูกค้ากลุ่มใหม่ที่มีศักยภาพ รวมถึงมีแผนที่จะพัฒนาเพื่อเพิ่มขีดความสามารถในการผลิตให้สอดคล้องกับความต้องการของตลาดที่มีแนวโน้มเพิ่มขึ้น โดยเน้นการแข่งขันด้านคุณภาพสินค้าและการกำหนดราคาที่สามารถแข่งขันได้เป็นสำคัญ นอกจากนี้ ด้วยความได้เปรียบจากการบริหารต้นทุนที่มีประสิทธิภาพ ทำให้บริษัทสามารถกำหนดราคาที่แข่งขันได้ และด้วยคุณภาพสินค้าที่เป็นที่ยอมรับจากลูกค้าทั้งในประเทศและต่างประเทศมายาวนานกว่า จึงทำให้บริษัทมั่นใจว่าจะได้รับผลกระทบจากความเสียดังกล่าวค่อนข้างน้อย ทั้งนี้หากพิจารณาสัดส่วนด้านต้นทุนขายต่อรายได้จากการขาย เปรียบเทียบระหว่างปี 2561 และ ปี 2562 จะพบว่า มีสัดส่วนอยู่ที่ร้อยละ 69.78 และร้อยละ 70.54 ตามลำดับ ซึ่งแสดงให้เห็นว่า บริษัทยังสามารถบริหารจัดการต้นทุนขายให้อยู่ในระดับที่ใกล้เคียงกับปีที่ผ่านมา ทั้งนี้บริษัทยังคงนโยบายที่จะลดสัดส่วนต้นทุนขายให้ลดลงอย่างต่อเนื่องต่อไป

1.3 ความเสี่ยงจากการผันผวนของอัตราแลกเปลี่ยน

บริษัทมีการจำหน่ายสินค้าไปยังลูกค้าต่างประเทศ โดยกำหนดเงื่อนไขการชำระค่าสินค้าเป็นสกุลดอลลาร์สหรัฐ ซึ่งในงวดบัญชีปี 2561 และงวดบัญชีปี 2562 บริษัทมีสัดส่วนการจำหน่ายสินค้าไปยังต่างประเทศคิดเป็นร้อยละ 49.53 และร้อยละ 56.34 ของรายได้จากการขาย ตามลำดับ นอกจากนี้ บริษัทมีการนำเข้าวัตถุดิบเพื่อผลิตกระดาษปิดผิวจากต่างประเทศและการสั่งซื้อเฟอร์นิเจอร์เพื่อจำหน่ายภายในโชว์รูม โดยในงวดบัญชีปี 2561 และงวดบัญชีปี 2562 บริษัทมีสัดส่วนการสั่งซื้อวัตถุดิบดังกล่าวคิดเป็นร้อยละ 3.89 และร้อยละ 3.08 ของมูลค่าการสั่งซื้อวัตถุดิบรวม ดังนั้นบริษัทจึงอาจได้รับความเสี่ยงจากความผันผวนของอัตราแลกเปลี่ยน ซึ่งอาจส่งผลกระทบต่อกำไรสุทธิของบริษัทได้ อย่างไรก็ตาม บริษัทได้เตรียมเครื่องมือทางการเงินสำหรับป้องกันความเสี่ยงที่อาจจะเกิดขึ้นดังกล่าว โดย ณ วันที่ 31 ธันวาคม 2562 บริษัทมีวงเงินซื้อขายเงินตราต่างประเทศล่วงหน้า (Forward Contract) กับสถาบันการเงินแห่งหนึ่งในประเทศ เป็นจำนวนเงินรวมประมาณ 0.03 ล้านดอลลาร์สหรัฐ หรือคิดเป็นเงินบาทจำนวนรวมประมาณ 1.38 ล้านบาท เพื่อลดผลกระทบจากความผันผวนของอัตราแลกเปลี่ยนที่อาจจะเกิดขึ้นในอนาคตได้ในระดับหนึ่ง ทั้งนี้บริษัทมีนโยบายในการใช้วงเงินซื้อขายเงินตราต่างประเทศล่วงหน้าให้เพียงพอกับระดับมูลค่าที่คิดว่าเพียงพอในการป้องกันความเสี่ยงโดยจะไม่มีกรณีเปิดวงเงินซื้อขายเพื่อใช้ประโยชน์ในรูปแบบการเก็งกำไรจากอัตราแลกเปลี่ยนแต่อย่างใด

1.4 ความเสี่ยงจากการไม่มีสัญญาสั่งซื้อสินค้าในระยะยาว

ปัจจุบันบริษัทผลิตและจำหน่ายเฟอร์นิเจอร์ ผ่านรูปแบบการจำหน่ายหลัก 4 รูปแบบคือ

แบบที่ 1 การผลิตและจำหน่ายตามคำสั่งซื้อ (Made to Order) โดยในงวดบัญชีปี 2561 และงวดบัญชีปี 2562 บริษัทจำหน่ายสินค้าในลักษณะผลิตตามคำสั่งซื้อเท่ากับ 689.94 ล้านบาท และ 705.90 ล้านบาท หรือคิดเป็นร้อยละ 50.78 และร้อยละ 56.40 ของรายได้จากการจำหน่ายเฟอร์นิเจอร์ ตามลำดับ

แบบที่ 2 การผลิตและจำหน่ายโดยใช้ตราสินค้าของบริษัท โดยส่วนใหญ่จะจำหน่ายให้กับกลุ่มร้านค้าปลีกขนาดใหญ่ ได้แก่ โฮมโปร (Home Pro) เทสโก้ โลตัส (Tesco Lotus) เมกา โฮม (Mega Home) ดูโฮม (Do Home) โกลบอลเฮ้าส์ (Global House) วินเนอร์ (Winner) และมิสเตอร์ ดี ไอ วาย (Mr.DIY) โดยในงวดบัญชีปี 2561 และงวดบัญชีปี 2562 บริษัทผลิตและจำหน่ายโดยใช้ตราสินค้าของบริษัทตามที่กล่าวมาข้างต้นเท่ากับ 428.58 ล้านบาท และ 426.01 ล้านบาท หรือคิดเป็นร้อยละ 31.54 และร้อยละ 34.04 ของรายได้จากการจำหน่ายเฟอร์นิเจอร์ ตามลำดับ

แบบที่ 3 การจำหน่ายผ่านโชว์รูม โดยช่วงปลายปี 2562 บริษัทได้มีปรับเปลี่ยนกลยุทธ์เพื่อไม่ให้เกิดต้นทุนและค่าใช้จ่ายคงที่จากโชว์รูม ELEGA ในสาขาที่มีผลการดำเนินงานไม่เป็นไปตามเป้าหมายที่วางไว้ เพื่อเป็นการบริหารต้นทุนและเพิ่มประสิทธิภาพให้กับช่องทางการจำหน่าย โดยได้หาแนวทางการพัฒนาและปรับปรุงโชว์รูมในรูปแบบใหม่ให้เกิดขึ้นโดยการพัฒนาโชว์รูมรวมที่มีพื้นที่ขนาดใหญ่ขึ้นภายใต้ชื่อ "ECF OUTLET" เพื่อเป็นโชว์รูมจำหน่ายเฟอร์นิเจอร์ ทุกแบรนด์ ทุกรูปแบบ ภายใต้การผลิตและจำหน่าย รวมทั้งสินค้านำเข้าของบริษัท โดยในงวดบัญชีปี 2561 และงวดบัญชีปี 2562 บริษัทยอดขายที่จำหน่ายผ่านโชว์รูมเท่ากับ 61.78 ล้านบาท และ 29.43 ล้านบาท หรือคิดเป็นร้อยละ 4.55 และร้อยละ 2.35 ของรายได้จากการจำหน่ายเฟอร์นิเจอร์ ตามลำดับ

แบบที่ 4 การจำหน่ายผ่านร้านค้าส่ง และร้านค้าปลีกย่อย (Dealer) ซึ่งบริษัทจัดจำหน่ายสินค้าให้กับลูกค้ากลุ่มนี้ภายใต้ตราสินค้า Costa ในรอบปีที่ผ่านมา บริษัทมีช่วงเปลี่ยนผ่านเพื่อปรับปรุงระบบการขายและการตลาด ระบบการรับชำระเงินเพื่อเพิ่มประสิทธิภาพในการจำหน่ายผ่านช่องทางนี้ให้ดียิ่งขึ้น โดยในงวดบัญชีปี 2561 และงวดบัญชีปี 2562 บริษัทผลิตและจำหน่ายโดยใช้ตราสินค้าของบริษัทตามที่กล่าวมาข้างต้นเท่ากับ 178.35 ล้านบาท และ 90.33 ล้านบาท หรือคิดเป็นร้อยละ 13.13 และร้อยละ 7.22 ของรายได้จากการจำหน่ายเฟอร์นิเจอร์ ตามลำดับ

ซึ่งการจำหน่ายสินค้าในรูปแบบการผลิตตามรายละเอียดข้างต้น ถือเป็นรูปแบบการจำหน่ายหลักของบริษัท โดยบริษัทจะได้รับแผนการสั่งซื้อล่วงหน้าจากลูกค้าทั้งในประเทศและต่างประเทศทุกปี โดยลูกค้าทั้งในประเทศและต่างประเทศจะไม่มีการทำสัญญาสั่งซื้อสินค้าในระยะยาว ดังนั้น บริษัทจึงอาจได้รับความเสี่ยงจากความไม่แน่นอนของปริมาณคำสั่งซื้อของลูกค้าเนื่องจากไม่มีการทำสัญญาสั่งซื้อสินค้าในระยะยาว กล่าวคือลูกค้าอาจลดปริมาณคำสั่งซื้อหรือไม่สั่งซื้อสินค้าในอนาคตได้ ซึ่งเหตุการณ์ดังกล่าว อาจส่งผลกระทบต่อการดำเนินธุรกิจของบริษัทและผลกำไรของกิจการ แต่อย่างไรก็ตามเนื่องจากสินค้าของบริษัทมีคุณภาพในการผลิต รวมถึงการกำหนดราคาที่เหมาะสมเมื่อเทียบกับคู่แข่ง ซึ่งทางบริษัทจะได้เปรียบจากการรับคำสั่งซื้อในปริมาณที่มากเพื่อให้เกิดการประหยัดจากขนาด (Economies of scale) และการส่งมอบสินค้าที่ตรงตามกำหนดเวลา จึงทำให้ลูกค้ากลุ่มต่างประเทศ และกลุ่มร้านค้าปลีกสมัยใหม่ (Modern Trade) ของบริษัททั้งหมด ยังคงมียอดสั่งซื้อสินค้ากับบริษัทอย่างต่อเนื่อง

2. ความเสี่ยงด้านการผลิต

2.1 ความเสี่ยงเกี่ยวกับวัตถุดิบ

- ความเสี่ยงจากการขาดแคลนวัตถุดิบ

ในงวดบัญชีปี 2561 และงวดบัญชีปี 2562 บริษัทมีสัดส่วนการสั่งซื้อไม้ปาร์ติเคิลบอร์ด คิดเป็นร้อยละ 36.55 และร้อยละ 36.45 ของยอดสั่งซื้อวัตถุดิบรวม ซึ่งในปี 2562 มีสัดส่วนใกล้เคียงกับช่วงปี 2561 ที่ผ่านมา เนื่องจากไม่มีการเปลี่ยนแปลงของราคาไม้ปาร์ติเคิลบอร์ดอย่างมีนัยสำคัญ

บริษัทไม่มีการทำสัญญาซื้อขายกับผู้จำหน่ายวัตถุดิบรายใดรายหนึ่งโดยเฉพาะ ดังนั้น บริษัทจึงอาจได้รับความเสี่ยงจากการจัดหาวัตถุดิบหากผู้จำหน่ายไม่สามารถจำหน่ายวัตถุดิบให้กับบริษัทได้อย่างเพียงพอ หรือลดการจำหน่ายวัตถุดิบให้กับบริษัท แต่อย่างไรก็ตาม บริษัทตระหนักถึงประเด็นความเสี่ยงดังกล่าว และได้มีการป้องกันความเสี่ยงจากการจัดหาวัตถุดิบ โดยได้สั่งซื้อวัตถุดิบจากผู้จำหน่ายรายใหญ่ที่มีศักยภาพด้านการผลิตรวม 7 ราย ควบคู่ไปกับการรักษาความสัมพันธ์อันดีกับผู้จำหน่ายวัตถุดิบมายาวนานต่อเนื่อง ซึ่งจำนวนผู้จำหน่ายวัตถุดิบกว่าร้อยละ 80 ของจำนวนผู้จำหน่ายวัตถุดิบหลัก มีการขายวัตถุดิบให้กับบริษัทมาเป็นเวลานานมากกว่า 10 ปีขึ้นไป

- ความเสี่ยงจากความผันผวนของราคาวัตถุดิบ

วัตถุดิบหลักในการผลิตเฟอร์นิเจอร์ของบริษัทได้แก่ ไม้ปาร์ติเคิลบอร์ด และไม้ยางพารา โดยในช่วงปี 2562 ที่ผ่านมา ราคาวัตถุดิบหลักทั้งสองประเภทดังกล่าวไม่มีการแกว่งตัวที่ส่งผลกระทบต่อโครงสร้างต้นทุนการผลิตของบริษัทแต่อย่างใด อย่างไรก็ตามประกอบกับบริษัทใช้นโยบายการควบคุมต้นทุนการผลิต และบริหารจัดการของเสียภายในโรงงานอย่างต่อเนื่อง จึงส่งผลให้สัดส่วนต้นทุนการผลิตและต้นทุนขายลดลงจากปี 2559 และเริ่มคงที่ตั้งแต่ปี 2560 ถึงปี 2562

ในส่วนของไม้ยางพารานั้น ปัจจุบันในประเทศไทยมีพื้นที่ปลูกไม้ยางพาราทั้งหมดอยู่ที่ประมาณ 22 ล้านไร่ ในขณะที่มีปริมาณการตัดโค่นไม้ยางพาราจะอยู่ที่ปีละ 400,000 – 500,000 ไร่ ซึ่งการปลูกไม้ยางพาราของเกษตรกรผู้ปลูก มีวัตถุประสงค์เพื่อกรีดยางไปทำยางแผ่นเพื่อจำหน่าย ซึ่งต้นยางถือเป็นผลพลอยได้จากการปลูกยาง เนื่องจากเมื่อต้นยางมีอายุมากขึ้น น้ำยางจะลดลง จึงตัดโค่นไม้ยางมาจำหน่าย โดยเฉพาะในธุรกิจผลิตเฟอร์นิเจอร์เพื่อจำหน่าย ดังนั้น หากมีปริมาณความต้องการไม้ยางพารามากขึ้น ย่อมส่งผลกระทบต่อต้นทุนไม้ยางอันจะนำมาซึ่งผลกระทบต่อความสามารถในการทำกำไรของกิจการได้ อย่างไรก็ตามราคาจะเห็นได้ว่า ตั้งแต่ช่วงปี 2557 ราคาไม้ยางพาราเริ่มมีเสถียรภาพมากขึ้น

ทั้งนี้โดยภาพรวมแล้วในส่วนของการบริหารจัดการต้นทุนวัตถุดิบหลักทั้งสองประเภทดังกล่าว บริษัทจะมีการติดตามความเคลื่อนไหว การเปลี่ยนแปลงขึ้นลงของราคาอย่างใกล้ชิดเพื่อให้ทันต่อสถานการณ์และสามารถป้องกันความเสี่ยงจากความผันผวนของราคาวัตถุดิบหลักที่อาจส่งผลกระทบต่อผลการดำเนินงานของบริษัท

2.2 ความเสี่ยงจากการขาดแคลนแรงงาน

บริษัทดำเนินธุรกิจผลิตและจำหน่ายเฟอร์นิเจอร์และกระดาดชนิดผิว ซึ่งแรงงานด้านการผลิตถือเป็นส่วนสำคัญ โดย ณ วันที่ 31 ธันวาคม 2562 บริษัทมีพนักงานรวมทั้งสิ้น 1,132 คน แบ่งเป็นพนักงานประจำจำนวน 268 คน และลูกจ้างรายวันจำนวน 864 คน ซึ่งประมาณร้อยละ 76.33 ของจำนวนลูกจ้างรายวันทั้งหมดอยู่ในฝ่ายโรงงาน/ผลิต ซึ่งการมีแรงงานเป็นจำนวนมาก ย่อมส่งผลกระทบต่อต้นทุนการผลิตและความสามารถในการแข่งขันของกิจการ โดยในระหว่างปี คนงานมีการเปลี่ยนงานรวมทั้งบริษัทมีการขยายกระบวนการผลิตอยู่ตลอดเวลา จึงอาจเกิดการหมุนเวียนของแรงงานเพิ่มขึ้น/ลดลง จนอาจส่งผลกระทบต่อความสามารถในการผลิตได้ในบางช่วง ซึ่งบริษัทตระหนักถึงประเด็นความเสี่ยงดังกล่าว และกำหนดแนวทางป้องกันความเสี่ยงจากการขาดแคลนแรงงาน ซึ่งที่ผ่านมา

บริษัทยังไม่เคยประสบกับปัญหาดังกล่าว นอกจากนี้ บริษัทยังมีแผนที่จะปรับปรุงสายการผลิต ด้วยการนำเข้าเครื่องจักรที่มีเทคโนโลยีทันสมัย เพื่อให้กระบวนการผลิตเป็นระบบอัตโนมัติ (Automatic System) มากขึ้นอย่างต่อเนื่อง ซึ่งจะช่วยลดผลกระทบจากการขาดแคลนแรงงานที่อาจเกิดขึ้นได้ในระดับหนึ่ง

3. ความเสี่ยงด้านการบริหารจัดการ

3.1 ความเสี่ยงจากการพึ่งพิงผู้บริหารหลัก

บริษัทเริ่มดำเนินธุรกิจจากการก่อตั้งโดยนายวัลลภ สุขสวัสดิ์ และขยายธุรกิจอย่างต่อเนื่องผ่านการบริหารอย่างมืออาชีพของกลุ่มผู้บริหารในครอบครัวสุขสวัสดิ์ ซึ่งตลอดระยะเวลาการดำเนินธุรกิจมายาวนานกว่า 20 ปี ผู้บริหารหลักของบริษัทได้สร้างความน่าเชื่อถือให้กับกิจการ และสร้างความสัมพันธ์ที่ดีกับลูกค้าทั้งในและต่างประเทศมาอย่างต่อเนื่อง ดังนั้น บริษัทจึงอาจได้รับความเสี่ยงจากการพึ่งพิงผู้บริหารหลักของบริษัทในด้านการบริหารงาน ซึ่งหากมีการเปลี่ยนแปลงผู้บริหารหลักอาจจะส่งผลกระทบต่อการทำงานของบริษัทได้ ทั้งนี้ บริษัทตระหนักถึงความเสี่ยงดังกล่าว จึงได้มีการจัดทำแผนสืบทอดตำแหน่ง (Succession plan) และได้สนับสนุนให้พนักงานของบริษัทมีบทบาทในการแสดงความคิดเห็นและปฏิบัติงานภายใต้อำนาจหน้าที่ที่กำหนดอย่างเต็มที่ รวมถึงผลักดันให้เกิดการทำงานเป็นทีมเพื่อสร้างศักยภาพและประสิทธิภาพในการทำงานให้เพิ่มขึ้น ภายใต้การพิจารณาผลตอบแทนที่เหมาะสมและเพียงพอ ควบคู่ไปกับการให้ความสำคัญกับการฝึกอบรมพนักงานทุกระดับให้มีความรู้ความเข้าใจในการทำงานโดยเท่าเทียมและสม่ำเสมอ ทั้งได้ส่งเสริมและมอบหมายให้พนักงานมีตำแหน่งหน้าที่การงานที่สูงขึ้นเพื่อรองรับด้านการบริหารจัดการของบริษัท ดังนั้น บริษัทจึงมั่นใจว่าจะสามารถลดการพึ่งพิงการบริหารงานโดยผู้บริหารหลักได้ในอนาคต

4. ความเสี่ยงจากการเข้าลงทุนในธุรกิจพลังงานทดแทน

นับตั้งแต่ช่วงปี 2559 บริษัทได้ขยายการดำเนินธุรกิจไปสู่ธุรกิจด้านพลังงานทดแทน จนกระทั่งปัจจุบันบริษัทมีการลงทุนทั้งส่วนที่เป็นโครงการโรงไฟฟ้าพลังงานชีวมวล และโรงไฟฟ้าพลังงานแสงอาทิตย์ ซึ่งบริษัท อีซีเอฟ พาวเวอร์ จำกัด ในฐานะบริษัทย่อยที่บริษัทถือหุ้นอยู่ร้อยละ 99.99 เป็นผู้เข้าลงทุนในโครงการต่าง ๆ ดังนั้น การเข้าลงทุนในธุรกิจโรงไฟฟ้าอาจเกิดความเสี่ยงในด้านต่าง ๆ ได้แก่

- ความเสี่ยงจากความล่าช้าของโครงการ / ความเสี่ยงจากการเปิดดำเนินโครงการที่ล่าช้ากว่าแผนที่วางไว้ ซึ่งในส่วนของโครงการโรงไฟฟ้าพลังงานแสงอาทิตย์ที่เมืองมินบู ประเทศเมียนมาร์ ผ่านการเข้าถือหุ้นร้อยละ 20 ในบริษัท พลังงานเพื่อโลกสีเขียว (ประเทศไทย) จำกัด ปัจจุบันยังอยู่ระหว่างการก่อสร้างโครงการสำหรับเฟสที่ 2 3 และ 4 จำนวนรวม 170 เมกะวัตต์แรกจากทั้งหมด 220 เมกะวัตต์ ซึ่งอาจมีความเสี่ยงหากเกิดอุปสรรคในระหว่างการก่อสร้างโครงการ ทำให้วันเปิดดำเนินการเชิงพาณิชย์ต้องล่าช้าออกไป หรือทำให้มีต้นทุนหรือค่าใช้จ่ายต่าง ๆ เพิ่มขึ้น ซึ่งจะส่งผลให้บริษัทได้รับผลตอบแทนจากการลงทุนน้อยกว่าที่คาดการณ์ไว้

อย่างไรก็ตาม ในประเด็นความเสี่ยงดังกล่าว บริษัทได้ส่งตัวแทนกรรมการของบริษัทเข้าร่วมประชุมและดำรงตำแหน่งเป็นกรรมการบริษัทใน บริษัท พลังงานเพื่อโลกสีเขียว (ประเทศไทย) จำกัด ซึ่งตัวแทนกรรมการของบริษัทได้เข้าร่วมประชุมและรับฟังความคิดเห็น รวมทั้งปัญหาและแนวทางการแก้ไข เพื่อให้การดำเนินการของโครงการลุล่วงตามแผนงานที่วางไว้อย่างใกล้ชิด ทั้งนี้ตัวแทนกรรมการจะนำเสนอรายละเอียดต่าง ๆ ต่อที่ประชุมคณะกรรมการบริษัทเพื่อรับทราบความคิดเห็นการดำเนินการก่อสร้างโครงการอย่างต่อเนื่องในทุกคราวที่มีการจัดประชุมคณะกรรมการบริษัท

ปัจจุบันโครงการโรงไฟฟ้าดังกล่าวสามารถจำหน่ายไฟฟ้าเชิงพาณิชย์และรับรู้รายได้ ขนาดกำลังการผลิต 50 MW เฟสที่ 1 ได้ตั้งแต่วันที่ 27 กันยายน 2562 เป็นที่เรียบร้อยแล้ว

- ความเสี่ยงจากความผันผวนของอัตราดอกเบี้ย เนื่องจากแหล่งเงินสนับสนุนในการก่อสร้างโครงการโรงไฟฟ้า เป็นวงเงินที่โครงการได้รับการสนับสนุนจากสถาบันการเงิน ซึ่งถูกกำหนดเป็นอัตราดอกเบี้ยลอยตัว ดังนั้น หากเกิดการเปลี่ยนแปลงของอัตราดอกเบี้ยจะส่งผลกระทบต่อต้นทุนทางการเงินของโครงการ ซึ่งจะกระทบต่อส่วนแบ่งกำไรที่บริษัทจะได้รับในท้ายที่สุด อย่างไรก็ตามสำหรับโครงการโรงไฟฟ้ามินิบู ได้กำหนดให้มีการป้องกันความเสี่ยงจากอัตราดอกเบี้ยตามสัดส่วนที่กำหนด เพื่อลดความเสี่ยงจากความผันผวนของอัตราดอกเบี้ย ซึ่งเป็นไปตามเงื่อนไขที่ระบุในสัญญาให้ความช่วยเหลือทางการเงิน (Credit Facility Agreement)
- ความเสี่ยงจากความผันผวนของราคาวัตถุดิบที่ใช้เป็นเชื้อเพลิงชีวมวลสำหรับโครงการโรงไฟฟ้าพลังงานชีวมวล เนื่องจากบริษัทเริ่มรับรู้รายได้จากการจำหน่ายไฟฟ้าเชิงพาณิชย์สำหรับโครงการโรงไฟฟ้าพลังงานชีวมวล ของบริษัท ไพร์ช ออฟ วู้ด กรีน เอนเนอร์จี จำกัด จังหวัดนราธิวาส ซึ่งใช้เชื้อเพลิงชีวมวลเป็นวัตถุดิบในการผลิตไฟฟ้า โดยส่วนใหญ่คือ ไม้สับจากไม้ยางพาราและไม้เบญจพรรณ ซึ่งหากราคาไม้สับส่งถึงหน้าโรงไฟฟ้ามีความผันผวนอย่างมีนัยสำคัญ อาจส่งผลกระทบต่อต้นทุนการผลิตไฟฟ้าปรับตัวเพิ่มสูงขึ้น และในท้ายที่สุดจะส่งผลกระทบต่อส่วนแบ่งกำไรจากเงินลงทุนของบริษัทได้

อย่างไรก็ตาม ในประเด็นความเสี่ยงดังกล่าว บริษัทได้ส่งตัวแทนกรรมการของบริษัทเข้าร่วมประชุมและดำรงตำแหน่งเป็นกรรมการบริษัทใน บริษัท ไพร์ช ออฟ วู้ด กรีน เอนเนอร์จี จำกัด ซึ่งตัวแทนกรรมการของบริษัท ได้เข้าร่วมประชุมและรับฟังผลการดำเนินงานของโครงการเป็นประจำทุกเดือน เพื่อรับทราบถึงสัดส่วนต้นทุนการผลิตไฟฟ้า และค่าใช้จ่ายต่าง ๆ ที่เกิดขึ้นกับโครงการ ซึ่งหากเกิดการเปลี่ยนแปลงที่สำคัญในทีมคณะกรรมการบริหารจะเร่งหาแนวทางแก้ไข พร้อมติดตามผลการปฏิบัติงานอย่างต่อเนื่อง เพื่อจะช่วยเหลือผลกระทบที่จะเกิดขึ้นต่อภาพรวมการดำเนินงานของโครงการ

4. ทรัพย์สินที่ใช้ในการประกอบธุรกิจ

4.1 ทรัพย์สินถาวรหลักที่บริษัทและบริษัทย่อยใช้ในการประกอบธุรกิจ

ประเภททรัพย์สิน	ลักษณะทรัพย์สิน	ลักษณะกรรมสิทธิ์	ภาระผูกพัน	มูลค่าทรัพย์สินสุทธิ	การใช้ประโยชน์ในทรัพย์สิน
				ณ วันที่ 31 ธันวาคม 2562 (ล้านบาท)	
1. ที่ดิน	- ที่ดินโฉนดเลขที่ 22357, 29832, 47836, 55949, 61964 และ 55306 ตั้งอยู่ที่ตำบลทางเกวียน อำเภอแกลง จังหวัดระยอง เนื้อที่รวม 43-0-37 ไร่	เป็นเจ้าของ	เป็นหลักประกันวงเงินสินเชื่อกับเจ้าหนี้สถาบันการเงิน	162.81	- ที่ตั้งอาคารสำนักงานใหญ่ อาคารโรงงานและคลังสินค้า
	- ที่ดินโฉนดเลขที่ 78, 542 และ 743 ตั้งอยู่ที่ตำบลวังจันทร์ อำเภอวังจันทร์ จังหวัดระยอง เนื้อที่รวม 54-2-11 ไร่				- ที่ตั้งอาคารโรงงานและคลังสินค้า
	- ที่ดินโฉนดเลขที่ 138570 และ 138571 ตั้งอยู่ที่อำเภอบึงคำพร้อย อำเภอลำลูกกา จังหวัดปทุมธานี เนื้อที่รวม 1-0-3 ไร่				- ที่ตั้งโชว์รูมและคลังสินค้าของบริษัท
2. ส่วนปรับปรุงที่ดิน		เป็นเจ้าของ	- ไม่มี -	9.71	ที่ตั้งอาคารสำนักงานใหญ่ อาคารโรงงานและคลังสินค้า
3. อาคาร	- อาคารสำนักงานใหญ่ โรงงาน และคลังสินค้า ตั้งอยู่เลขที่ 37/9 หมู่ 3 ถนนบ้านบึง-แกลง ตำบลทางเกวียน อำเภอแกลง จังหวัดระยอง	เป็นเจ้าของ	เป็นหลักประกันวงเงินสินเชื่อกับเจ้าหนี้สถาบันการเงิน	184.10	ใช้เป็นอาคารสำนักงาน โรงงาน โชว์รูม และคลังสินค้า
	- อาคารสำนักงาน โรงงาน และคลังสินค้า ตั้งอยู่เลขที่ 29/1 หมู่ 3 ซอยขงโค-ชุมชนใน ตำบลวังจันทร์ อำเภอวังจันทร์ จังหวัดระยอง				
	- อาคารสำนักงาน โชว์รูม และคลังสินค้า ตั้งอยู่เลขที่ 25/28 หมู่ 12 ตำบลบึงคำพร้อย อำเภอลำลูกกา จังหวัดปทุมธานี				

ประเภททรัพย์สิน	ลักษณะทรัพย์สิน	ลักษณะกรรมสิทธิ์	ภาระผูกพัน	มูลค่าสุทธิ	การใช้ประโยชน์ในทรัพย์สิน
				ณ 31 ธันวาคม 2562	
				(ล้านบาท)	
4. ส่วนปรับปรุงอาคาร		เป็นเจ้าของ	- ไม่มี -	48.05	เพื่อใช้ในโรงงาน / สำนักงาน
5. เครื่องจักรและอุปกรณ์		เป็นเจ้าของ	เครื่องจักร บางส่วนเป็น หลักประกันวงเงิน สินเชื่อกับเจ้าหนี้ สถาบันการเงิน แห่งหนึ่งรวม วงเงินจำนองรวม 166.63 ล้านบาท	365.74	เพื่อใช้ในโรงงาน
6. ระบบไฟฟ้า		เป็นเจ้าของ	- ไม่มี -	41.03	เพื่อใช้ในโรงงาน / สำนักงาน
7. เครื่องตกแต่งติดตั้ง เครื่องใช้สำนักงาน และอุปกรณ์อิฐีว้รวม		เป็นเจ้าของ	- ไม่มี -	18.29	เพื่อใช้ในโรงงาน / สำนักงาน
8. ยานพาหนะ		ทรัพย์สินภายใต้ สัญญาเช่าซื้อ	- ไม่มี -	56.40	เพื่อใช้ในการติดต่อและการขนส่ง
9. ระบบสาธารณูปโภค		เป็นเจ้าของ	- ไม่มี -	3.90	เพื่อใช้ในโรงงาน / สำนักงาน
10. งานระหว่างก่อสร้างและเครื่องจักรระหว่างติดตั้ง		เป็นเจ้าของ	- ไม่มี -	51.44	อยู่ระหว่างดำเนินการก่อสร้างและรอติดตั้ง เครื่องจักร
รวม				941.62	

สินทรัพย์ไม่มีตัวตนที่ใช้ในการประกอบธุรกิจ

ณ วันที่ 31 ธันวาคม 2562 บริษัทมีรายการสินทรัพย์ไม่มีตัวตนสุทธิเท่ากับ 0.78 ล้านบาท โดยรายการดังกล่าวคือ โปรแกรมคอมพิวเตอร์

การด้อยค่าของสินทรัพย์

ยอดสินทรัพย์คงเหลือตามบัญชีของกลุ่มบริษัทได้รับการทบทวน ณ ทุกวันที่รายงานว่ามีข้อบ่งชี้ของการด้อยค่าหรือไม่ ในกรณีที่ข้อบ่งชี้จะทำการประมาณมูลค่าสินทรัพย์ที่คาดว่าจะได้รับคืน (มูลค่ายุติธรรมหักต้นทุนที่จำเป็นในการขายสินทรัพย์หรือมูลค่าจากการใช้ของสินทรัพย์นั้นแล้วแต่จำนวนใดจะสูงกว่า) โดยที่การทบทวนจะพิจารณาจากสินทรัพย์แต่ละรายการหรือพิจารณาจากหน่วยสินทรัพย์ที่ก่อให้เกิดเงินสดแล้วแต่กรณี

ในกรณีที่ราคาตามบัญชีของสินทรัพย์สูงกว่ามูลค่าที่คาดว่าจะได้รับคืน กลุ่มบริษัทจะรับรู้ขาดทุนจากการด้อยค่าโดยการลดมูลค่าตามบัญชีให้เท่ากับมูลค่าที่คาดว่าจะได้รับคืนและรับรู้ในงบกำไรขาดทุนเบ็ดเสร็จหรือลดส่วนเกินทุนจากการตีราคาของสินทรัพย์ในกรณีที่สินทรัพย์นั้นเคยถูกตีราคาเพิ่ม และจะบันทึกกลับรายการผลขาดทุนจากการด้อยค่าโดยถือเป็นรายได้อื่นหรือนำไปเพิ่มส่วนเกินทุนจากการตีราคาสินทรัพย์แล้วแต่กรณีเมื่อมีข้อบ่งชี้ว่าการด้อยค่าดังกล่าวไม่มีอยู่อีกต่อไปหรือยังคงมีอยู่แต่เป็นไปในทางที่ลดลง ทั้งนี้ การกลับรายการผลขาดทุนจากการด้อยค่าจะไม่สูงกว่ามูลค่าตามบัญชีของสินทรัพย์นั้นสุทธิจากค่าเสื่อมราคาหรือค่าตัดจำหน่ายประหนึ่งว่าไม่มีการรับรู้ผลขาดทุนจากการด้อยค่าของสินทรัพย์นั้นในปีก่อนๆ นอกจากนี้ กลุ่มบริษัทรับรู้การกลับรายการผลขาดทุนจากการด้อยค่าของสินทรัพย์ที่ตีราคาใหม่ในกำไรขาดทุนเบ็ดเสร็จอื่นและรับรู้ส่วนเกินทุนจากการตีราคาสินทรัพย์นั้นเพิ่มขึ้น อย่างไรก็ตาม หากกลุ่มบริษัทได้รับรู้ผลขาดทุนจากการด้อยค่าของสินทรัพย์ที่ตีราคาใหม่นั้นไปยังกำไรหรือขาดทุนในปีก่อน กลุ่มบริษัทต้องรับรู้การกลับรายการผลขาดทุนจากการด้อยค่านั้นไปยังกำไรหรือขาดทุนเป็นจำนวนไม่เกินผลขาดทุนจากการด้อยค่าที่เคยรับรู้เป็นค่าใช้จ่ายในปีก่อน

การวัดมูลค่ายุติธรรม

มูลค่ายุติธรรมเป็นราคาที่กลุ่มบริษัทจะได้รับจากการขายสินทรัพย์หรือจะจ่ายเพื่อโอนหนี้สินในรายการที่เกิดขึ้นในสภาพปกติระหว่างผู้ร่วมตลาด ณ วันที่วัดมูลค่า ตลาดที่มีสภาพคล่องเป็นตลาดที่รายการสำหรับสินทรัพย์และหนี้สินนั้น ๆ เกิดขึ้นซึ่งมีความถี่และปริมาณอย่างเพียงพอเพื่อให้ข้อมูลราคาอย่างต่อเนื่อง ผู้ร่วมตลาดได้แก่ ผู้ซื้อและผู้ขายในตลาดหลักหรือตลาดที่ให้ประโยชน์สูงสุดสำหรับสินทรัพย์หรือหนี้สินนั้น ๆ โดยผู้ร่วมตลาดต้องมีความเป็นอิสระจากกัน มีความรอบรู้และความเข้าใจอย่างสมเหตุสมผล สามารถที่จะเข้าทำรายการสำหรับสินทรัพย์หรือหนี้สินนั้น ๆ และเต็มใจที่จะเข้าทำรายการสำหรับสินทรัพย์หรือหนี้สินนั้น ๆ

เพื่อให้การวัดมูลค่ายุติธรรมและเปิดเผยข้อมูลที่เกี่ยวข้องในงบการเงินมีความสม่ำเสมอและสามารถเปรียบเทียบได้ จึงมีการกำหนดลำดับชั้นของมูลค่ายุติธรรมออกเป็น 3 ระดับตามประเภทของข้อมูลที่นำมาใช้ในเทคนิคการประเมินมูลค่าเพื่อวัดมูลค่ายุติธรรม ทั้งนี้ ลำดับชั้นของมูลค่ายุติธรรมให้ลำดับความสำคัญสูงสุดกับราคาเสนอซื้อขายที่ไม่ต้องปรับปรุงในตลาดที่มีสภาพคล่องสำหรับสินทรัพย์หรือหนี้สินอย่างเดียวกัน (“ข้อมูลระดับ 1”) รองลงมาคือข้อมูลอื่นที่สามารถสังเกตได้ (“ข้อมูลระดับ 2”) และต่ำสุดคือข้อมูลที่ไม่สามารถสังเกตได้ (“ข้อมูลระดับ 3”)

ข้อมูลระดับ 1 ได้แก่ ราคาเสนอซื้อขายที่ไม่ต้องปรับปรุงในตลาดที่มีสภาพคล่องสำหรับสินทรัพย์หรือหนี้สินอย่างเดียวกันและกิจการสามารถเข้าถึง ณ วันที่วัดมูลค่า

ข้อมูลระดับ 2 ได้แก่ ข้อมูลอื่นนอกเหนือจากราคาเสนอซื้อขายซึ่งรวมอยู่ในระดับ 1 ที่สามารถสังเกตได้โดยตรงหรือโดยอ้อมสำหรับสินทรัพย์หรือหนี้สินนั้น ๆ

ข้อมูลระดับ 3 ได้แก่ ข้อมูลที่ไม่สามารถสังเกตได้ซึ่งนำมาใช้กับสินทรัพย์หรือหนี้สินนั้น ๆ

เงินลงทุนในบริษัทร่วม และการร่วมค้า

เงินลงทุนในบริษัทร่วมและการร่วมค้าในงบการเงินบันทึกบัญชีโดยใช้วิธีส่วนได้เสีย บริษัทร่วมเป็นกิจการที่บริษัทหรือกลุ่มบริษัทมีอิทธิพลอย่างเป็นสาระสำคัญโดยมีอำนาจเข้าไปมีส่วนร่วมในการตัดสินใจเกี่ยวกับนโยบายทางการเงินและการดำเนินงานแต่ไม่ถึงระดับที่จะควบคุมนโยบายดังกล่าว การร่วมค้าเป็นการร่วมการทำงานในกิจการที่บริษัทหรือกลุ่มบริษัทมีการควบคุมร่วมกันกับผู้ร่วมค้าอื่นในกิจการนั้น งบการเงินรวมของกลุ่มบริษัทได้รวมส่วนแบ่งกำไรหรือขาดทุนของบริษัทร่วมและการร่วมค้าตามวิธีส่วนได้เสียนับจากวันที่มีอิทธิพลอย่างเป็นสาระสำคัญหรือมีการควบคุมร่วมกันจนถึงวันที่การมีอิทธิพลอย่างเป็นสาระสำคัญหรือมีการควบคุมร่วมกันสิ้นสุดลง เมื่อส่วนแบ่งผลขาดทุนของบริษัทในบริษัทร่วมและการร่วมค้ามีจำนวนเกินกว่าเงินลงทุนในบริษัทร่วมและการร่วมค้า เงินลงทุนจะถูกบันทึกลดยอดลงจนเป็นศูนย์และหยุดรับรู้ส่วนแบ่งผลขาดทุนเว้นแต่กรณีที่บริษัทหรือกลุ่มบริษัทมีภาระผูกพันตามกฎหมายหรือโดยการอนุমানหรือยินยอมที่จะชำระภาระผูกพันของบริษัทร่วมและการร่วมค้า

นโยบายการลงทุนในบริษัทย่อยและบริษัทร่วม

ณ วันที่ 31 ธันวาคม 2562 บริษัทมีบริษัทย่อย 4 บริษัท ได้แก่

1. บริษัท วีวี - เดคคอร์ จำกัด
2. บริษัท อีซีเอฟ โฮลดิ้งส์ จำกัด
3. บริษัท อีซีเอฟ พาวเวอร์ จำกัด
4. บริษัท แพลนทเนทบอร์ด จำกัด

นอกจากนี้ ยังมีบริษัทร่วม 2 บริษัท ที่ทาง บริษัท อีซีเอฟ พาวเวอร์ จำกัด เข้าเป็นผู้ร่วมทุน สำหรับรายการเงินลงทุนในบริษัทร่วมและการร่วมค้า รวม 2 บริษัท ได้แก่

1. บริษัท เซฟ เอนเนอร์จี โฮลดิ้งส์ จำกัด
2. บริษัท พลังงานเพื่อโลกสีเขียว (ประเทศไทย) จำกัด

ในการพิจารณาการลงทุนในบริษัทย่อยหรือบริษัทร่วม รวมทั้งโครงการลงทุนแต่ละโครงการ บริษัทจะให้ความสำคัญกับการพิจารณาการลงทุนในธุรกิจที่เกี่ยวเนื่องและเอื้อประโยชน์ต่อการดำเนินธุรกิจของบริษัทเป็นสำคัญ โดยคำนึงถึงผลตอบแทนจากการลงทุน ความเสี่ยง และสภาพคล่องทางการเงินของบริษัทอย่างรอบคอบ ซึ่งการลงทุนดังกล่าวจะต้องผ่านการพิจารณาจากคณะกรรมการบริษัท และที่ประชุมผู้ถือหุ้นตามขอบเขตอำนาจอนุมัติที่กำหนดไว้ และต้องดำเนินการให้เป็นไปตามข้อกำหนดและประกาศของคณะกรรมการกำกับตลาดทุนและตลาดหลักทรัพย์แห่งประเทศไทย รวมถึงกฎหมายต่าง ๆ ที่เกี่ยวข้อง โดยบริษัทจะควบคุมผ่านการส่งกรรมการ และ/หรือผู้บริหารของบริษัทเข้าไปเป็นกรรมการ เพื่อควบคุมทิศทางและนโยบายการบริหารงานให้สอดคล้องกับการดำเนินธุรกิจของบริษัท

5. ข้อพิพาททางกฎหมาย

ปัจจุบันบริษัทไม่มีข้อพิพาททางด้านกฎหมายหรือคดีที่อาจจะมีผลกระทบด้านลบต่อสินทรัพย์ของบริษัทหรือบริษัทย่อยที่มีจำนวนสูงกว่าร้อยละ 5.00 ของส่วนของผู้ถือหุ้น ณ วันที่ 31 ธันวาคม 2562

6. ข้อมูลทั่วไปและข้อมูลสำคัญอื่น**6.1 ข้อมูลทั่วไปบริษัท บริษัทย่อย และบริษัทร่วม****ข้อมูลทั่วไปของบริษัท อีสต์โคสต์เฟอร์นิเทค จำกัด (มหาชน)**

ชื่อบริษัทภาษาไทย	:	บริษัท อีสต์โคสต์เฟอร์นิเทค จำกัด (มหาชน)
ชื่อบริษัทภาษาอังกฤษ	:	East Coast Furnitech Public Company Limited (ECF)
วันที่จดทะเบียนก่อตั้งบริษัท	:	วันที่ 12 ตุลาคม 2542 ในฐานะบริษัทจำกัด ต่อมาเมื่อวันที่ 18 ตุลาคม 2555 บริษัทได้ดำเนินการจดทะเบียนเพื่อแปรสภาพจากบริษัทจำกัดเป็นบริษัทมหาชนจำกัด และเปลี่ยนชื่อเป็น บริษัท อีสต์โคสต์เฟอร์นิเทค จำกัด (มหาชน) (ECF)
เลขทะเบียนบริษัท	:	0107555000449
ชื่อย่อหลักทรัพย์	:	ECF
ลักษณะการประกอบธุรกิจ	:	ผู้ผลิตและจัดจำหน่าย เฟอร์นิเจอร์ไม้ปาร์ติเคิลบอร์ด เฟอร์นิเจอร์ไม้ยางพารา กระดาษปิดผิว เพื่อใช้ประกอบในการผลิตเฟอร์นิเจอร์ การผลิตและจำหน่ายไม้ยางพาราแปรรูปอบแห้ง การจัดจำหน่ายเฟอร์นิเจอร์ผ่านโชว์รูม เว็บไซต์ และการให้บริการตัดแผ่นปิดขอบไม้ (พีวีซี) การเป็นผู้ลงทุนในธุรกิจด้านพลังงาน ได้แก่ โรงไฟฟ้าพลังงานชีวมวล โรงไฟฟ้าพลังงานแสงอาทิตย์
ทุนจดทะเบียน	:	312,462,090.75 บาท แบ่งออกเป็นหุ้นสามัญจำนวน 1,249,848,363.00 หุ้น มูลค่าที่ตราไว้หุ้นละ 0.25 บาท
ทุนที่เรียกชำระแล้ว	:	239,871,889.25 บาท แบ่งออกเป็นหุ้นสามัญจำนวน 959,487,557.00 หุ้น มูลค่าที่ตราไว้หุ้นละ 0.25 บาท
ที่ตั้งสำนักงานใหญ่	:	37/9 หมู่ 10 ถนนบ้านบึง – แกลง ตำบลทางเกวียน อำเภอแกลง จังหวัดระยอง 21110
ที่ตั้งสำนักงานสาขา สาขาที่ 1	:	เลขที่ 29/1 หมู่ที่ 3 ซอยขงโค – ชุมชุมโน ตำบลวังจันทร์ อำเภовังจันทร์ จังหวัดระยอง โดยสำนักงานแห่งนี้ใช้เป็นโรงงานผลิตและประกอบเฟอร์นิเจอร์ อีกแห่งหนึ่งของบริษัท รวมถึงสายการผลิตในส่วนของโรงเลื่อยไม้ยางพาราแปรรูปและอบแห้ง และผลิตกระดาษปิดผิวสำหรับใช้ในการผลิตเฟอร์นิเจอร์

สาขาที่ 2	:	เลขที่ 25/28 หมู่ที่ 12 ตำบลบึงคำพร้อย อำเภอลำลูกกา จังหวัดปทุมธานี โดยสำนักงานแห่งนี้ใช้เป็นส่วนหนึ่งของฝ่ายบริหารงานด้านการตลาด และก่อตั้งเก็บสินค้า
โทรศัพท์	:	+66 38-675-181-4, +66 2-152-7301-4
โทรสาร	:	+66 38-678-220
Home Page	:	www.eastcoast.co.th , www.elegathai.com
ชื่อบริษัท	:	บริษัท วีวี-เดคคอร์ด จำกัด
สถานที่ตั้ง	:	25/28 หมู่ 12 ตำบลบึงคำพร้อย อำเภอลำลูกกา จังหวัดปทุมธานี 12150
ประเภทธุรกิจ	:	ธุรกิจด้านการตลาด (Trading) เพื่อเป็นผู้จำหน่ายกระดาษปิดผิวให้กับลูกค้า
เลขทะเบียนบริษัท	:	0215554002097
ทุนจดทะเบียน	:	1,000,000 บาท
ทุนชำระแล้ว	:	1,000,000 บาท
แบ่งออกเป็น	:	หุ้นสามัญ 10,000 หุ้น มูลค่าหุ้นละ 100 บาท
สัดส่วนที่บริษัทถือหุ้น	:	ร้อยละ 99.95 ของทุนจดทะเบียนและเรียกชำระแล้ว
ชื่อบริษัท	:	บริษัท อีซีเอฟ โฮลดิ้งส์ จำกัด
สถานที่ตั้ง	:	37/4 หมู่ 10 ถนนบ้านบึง-แกลง ตำบลทางเกวียน อำเภอแกลง จังหวัดระยอง 21110
ประเภทธุรกิจ	:	ถือหุ้นในบริษัทอื่น (Holding Company)
เลขทะเบียนบริษัท	:	0215558001541
ทุนจดทะเบียน	:	10,000,000 บาท
ทุนชำระแล้ว	:	10,000,000 บาท
แบ่งออกเป็น	:	หุ้นสามัญ 100,000 หุ้น มูลค่าหุ้นละ 100 บาท
สัดส่วนที่บริษัทถือหุ้น	:	ร้อยละ 75.00 ของทุนจดทะเบียนและเรียกชำระแล้ว
ชื่อบริษัท	:	บริษัท อีซีเอฟ พาวเวอร์ จำกัด
สถานที่ตั้ง	:	37/7 หมู่ 10 ถนนบ้านบึง-แกลง ตำบลทางเกวียน อำเภอแกลง จังหวัดระยอง 21110
ประเภทธุรกิจ	:	ถือหุ้นในบริษัทอื่น (Holding Company)
เลขทะเบียนบริษัท	:	0215560000521
ทุนจดทะเบียน	:	687,652,500 บาท
แบ่งออกเป็น	:	หุ้นสามัญ 68,765,250 หุ้น มูลค่าหุ้นละ 10 บาท
ทุนชำระแล้ว	:	687,652,500 บาท
สัดส่วนที่บริษัทถือหุ้น	:	ร้อยละ 99.99 ของทุนจดทะเบียนและเรียกชำระแล้ว

ชื่อบริษัท	:	บริษัท แพลนเนทบอร์ด จำกัด
สถานที่ตั้ง	:	25/28 หมู่ 12 ตำบลบึงคำพร้อย อำเภอลำลูกกา จังหวัดปทุมธานี 12150
ประเภทธุรกิจ	:	ถือหุ้นในบริษัทอื่น (Holding Company)
เลขทะเบียนบริษัท	:	0135560026262
ทุนจดทะเบียน	:	50,000,000 บาท หุ้นสามัญ 10,000,000 หุ้น มูลค่าหุ้นละ 5 บาท
ทุนชำระแล้ว	:	12,500,000 บาท หุ้นสามัญ 10,000,000 หุ้น มูลค่าหุ้นละ 1.25 บาท
สัดส่วนที่บริษัทถือหุ้น	:	ร้อยละ 75.00 ของทุนจดทะเบียนและเรียกชำระแล้ว

บุคคลอ้างอิง

นายทะเบียนหลักทรัพย์	:	บริษัทศูนย์รับฝากหลักทรัพย์ (ประเทศไทย) จำกัด 93 อาคารตลาดหลักทรัพย์แห่งประเทศไทย ถนนรัชดาภิเษก แขวงดินแดง เขตดินแดง กรุงเทพฯ 10400 โทรศัพท์ 0-2009-9000 โทรสาร 0-2009-9991
ผู้สอบบัญชี	:	นายอัศวเดช เปลี้นสกุล บริษัท เอ็ม อาร์ แอนด์ แอสโซซิเอท จำกัด อาคารเจ้าพระยาทาวเวอร์ ห้อง 706 เลขที่ 89 ซอยวัดสวนพลู ถนนเจริญกรุง แขวงบางรัก เขตบางรัก กรุงเทพมหานคร 10 โทรศัพท์ 02-630-7500 หรือ 02-714-8842-3 หรือ 02-185-0342 โทรสาร 02-630-7506 หรือ 02-185-0225
ที่ปรึกษากฎหมาย	:	นายฐานันดร เจริญฤทธิ์ สำนักกฎหมายกฤตธรรม เลขที่ 9 ซอยอินทามระ 7 ถนนสุทธิสารวินิจฉัย แขวงสามเสนใน เขตพญาไท กรุงเทพมหานคร 10400 โทรศัพท์ 02-279-3141 หรือ 02-616-6384
สถาบันการเงินที่ติดต่อ ประจำ	:	ธนาคารกรุงเทพ จำกัด (มหาชน) สาขา แกลง เลขที่ 176 ถนนสุขุมวิท ตำบลเกวียน อำเภอแกลง จังหวัดระยอง 21110 โทรศัพท์ 038-884-089 038-671-576
สำนักเลขานุการบริษัท และนักลงทุนสัมพันธ์	:	นางสาวสาริสา ทองกิตติกุล เลขที่ 25/28 หมู่ 12 ตำบลบึงคำพร้อย อำเภอลำลูกกา จังหวัดปทุมธานี 12150 โทรศัพท์ 02-152-7301-4 ต่อ 212 โทรสาร 02-152-7305 อีเมลล์ sarisa@eastcoast.co.th

6.2 ข้อมูลสำคัญอื่น

บริษัทมีการออกและเสนอขายตราสารหนี้ ณ วันที่ 31 ธันวาคม 2562 โดยมีรายละเอียด ดังนี้

- วัตถุประสงค์ในการออกตราสารหนี้ : เพื่อใช้เพิ่มสภาพคล่อง และ/หรือใช้ชำระหนี้ และ/หรือใช้เป็นเงินลงทุนในการขยายธุรกิจ
- มูลค่าตราสารหนี้คงค้าง : ณ วันที่ 31 ธันวาคม 2562 บริษัทมียอดคงค้างตราสารหนี้ที่ยังไม่ครบกำหนดได้ถอน รวมมูลค่า 1,178.79 ล้านบาท มีรายละเอียดดังนี้
- “หุ้นกู้มีหลักประกันของบริษัท อีสต์โคสต์เฟอร์นิเทค จำกัด (มหาชน) ครั้งที่ 1/2561 ครบกำหนดไถ่ถอนปี 2563” มูลค่าคงค้าง 609.80 ล้านบาท ครบกำหนดไถ่ถอนวันที่ 16 สิงหาคม 2563
 - “หุ้นกู้มีหลักประกันของบริษัท อีสต์โคสต์เฟอร์นิเทค จำกัด (มหาชน) ครั้งที่ 2/2562 ครบกำหนดไถ่ถอนปี 2564” มูลค่าคงค้าง 200 ล้านบาท ครบกำหนดไถ่ถอนวันที่ 22 สิงหาคม 2564
 - “หุ้นกู้ไม่มีหลักประกันของบริษัท อีสต์โคสต์เฟอร์นิเทค จำกัด (มหาชน) ครั้งที่ 3/2562 ครบกำหนดไถ่ถอนปี 2564” มูลค่าคงค้าง 180.20 ล้านบาท ครบกำหนดไถ่ถอนวันที่ 31 กรกฎาคม 2564
 - ตัวแลกเงินระยะสั้น มูลค่าคงค้างรวม 197.99 ล้านบาท ซึ่งจะทยอยครบกำหนดชำระไม่เกิน 7 เดือน นับจากวันที่ออกตราสาร หรือตั้งแต่เดือนมกราคม 2563 - มิถุนายน 2563
- นายทะเบียนหุ้นกู้ : “หุ้นกู้มีประกันของบริษัท อีสต์โคสต์เฟอร์นิเทค จำกัด (มหาชน) ครั้งที่ 1/2561 ครบกำหนดไถ่ถอนปี 2563”
- นายทะเบียนหุ้นกู้ คือ ธนาคารไทยพาณิชย์ จำกัด (มหาชน)
 สำนักงานใหญ่ตั้งอยู่ที่ 9 ถนนรัชดาภิเษก จตุจักร กรุงเทพฯ 10900
 โทรศัพท์ 02-544-2923
- “หุ้นกู้มีหลักประกันของบริษัท อีสต์โคสต์เฟอร์นิเทค จำกัด (มหาชน) ครั้งที่ 2/2562 ครบกำหนดไถ่ถอนปี 2564”
- นายทะเบียนหุ้นกู้ คือ ธนาคาร ไทยพาณิชย์ จำกัด (มหาชน)
 สำนักงานใหญ่ตั้งอยู่ที่ 9 ถนนรัชดาภิเษก จตุจักร กรุงเทพฯ 10900
 โทรศัพท์ 02-544-2923
- “หุ้นกู้ไม่มีหลักประกันของบริษัท อีสต์โคสต์เฟอร์นิเทค จำกัด (มหาชน) ครั้งที่ 3/2562 ครบกำหนดไถ่ถอนปี 2564”
- นายทะเบียนหุ้นกู้ คือ ธนาคาร ซีไอเอ็มบี ไทย จำกัด (มหาชน)
 สำนักงานใหญ่ตั้งอยู่ที่ 44 ถนนหลังสวน แขวงลุมพินี เขตปทุมวัน

กรุงเทพมหานคร 10330

โทรศัพท์ 02-626-7000

ผู้แทนผู้ถือหุ้นกู้

“หุ้นกู้มีประกันของบริษัท อีสต์โคสต์เฟอร์นิเทค จำกัด (มหาชน) ครั้งที่ 1/2561 ครบกำหนดไถ่ถอนปี 2563”

ผู้แทนผู้ถือหุ้นกู้ คือ บริษัทหลักทรัพย์ เคทีบี (ประเทศไทย) จำกัด (มหาชน) ที่อยู่ 87/2 อาคารซีอาร์ซีทาวเวอร์ ชั้น 9, 18, 39, 52 ออลซีชั้นเพลส ถนนวิทย์ แขวงลุมพินี เขตปทุมวัน กรุงเทพฯ 10330

โทรศัพท์ 02-648-1111

“หุ้นกู้มีหลักประกันของบริษัท อีสต์โคสต์เฟอร์นิเทค จำกัด (มหาชน) ครั้งที่ 2/2562 ครบกำหนดไถ่ถอนปี 2564”

ผู้แทนผู้ถือหุ้นกู้ คือ บริษัทหลักทรัพย์ คันทรี กรุ๊ป จำกัด (มหาชน) สำนักงานใหญ่ตั้งอยู่ที่ 132 อาคารสินธรทาวเวอร์ 1 ชั้น 3 และอาคารสินธรทาวเวอร์ 3 ชั้น 18, 20 ถนนวิทย์ แขวงลุมพินี เขตปทุมวัน กรุงเทพฯ 10330

โทรศัพท์ 02-205-7000

“หุ้นกู้ไม่มีหลักประกันของบริษัท อีสต์โคสต์เฟอร์นิเทค จำกัด (มหาชน) ครั้งที่ 3/2562 ครบกำหนดไถ่ถอนปี 2564”

ผู้แทนผู้ถือหุ้นกู้ คือ ธนาคารกรุงศรีอยุธยา จำกัด (มหาชน) สำนักงานใหญ่ตั้งอยู่ที่ 1222 ถนนพระรามที่ 3 แขวงบางโพธิ์ เขตยานนาวา กรุงเทพฯ 10120

โทรศัพท์ 02-296-5557

ส่วนที่ 2
การจัดการและการกำกับดูแลกิจการ

7. ข้อมูลหลักทรัพย์และผู้ถือหุ้น

7.1 จำนวนทุนจดทะเบียนและทุนชำระแล้ว

ปัจจุบันบริษัทมีทุนจดทะเบียนเท่ากับ 312,462,090.75 บาท (สามร้อยสิบสองล้านสี่แสนหกหมื่นเก้าสิบบาทเจ็ดสิบห้าสตางค์) แบ่งออกเป็นหุ้นสามัญจำนวน 1,249,848,363.00 หุ้น มูลค่าที่ตราไว้หุ้นละ 0.25 บาท (ยี่สิบห้าสตางค์) โดยคิดเป็นทุนจดทะเบียนที่เรียกชำระแล้วเท่ากับ 239,871,889.25 บาท (สองร้อยสามสิบล้านแปดแสนเจ็ดหมื่นหนึ่งพันแปดร้อยแปดสิบบาทยี่สิบห้าสตางค์) แบ่งออกเป็นหุ้นสามัญจำนวน 959,487,557 หุ้น มูลค่าที่ตราไว้หุ้นละ 0.25 บาท (ยี่สิบห้าสตางค์)

7.2 ผู้ถือหุ้น

รายชื่อผู้ถือหุ้นของบริษัท ณ วันที่ 31 ธันวาคม 2562 มีจำนวนผู้ถือหุ้นทั้งหมด 4,524 ราย โดยมีรายละเอียดดังนี้

ชื่อ - สกุล	ข้อมูลการถือหุ้น ณ วันที่ 31 ธันวาคม 2562	
	จำนวนหุ้น (หุ้น)	ร้อยละของทุน ชำระแล้ว
1. กลุ่มครอบครัวสุขสวัสดิ์	479,839,150	50.0099%
1.1 นายอารักษ์ สุขสวัสดิ์	150,847,750	15.7217%
1.2 นางสาวทิพวรรณ สุขสวัสดิ์	150,182,750	15.6524%
1.3 นายชาติ สุขสวัสดิ์	149,982,750	15.6315%
1.4 นายวัลลภ สุขสวัสดิ์	23,538,800	2.4533%
1.5 นางวราภรณ์ สุขสวัสดิ์	5,283,100	0.5506%
1.6 ด.ช.นพรุจ สุขสวัสดิ์	600	0.0001%
1.7 ด.ญ.วิศรา สุขสวัสดิ์	600	0.0001%
1.8 ด.ช.พีรุฒิ สุขสวัสดิ์	600	0.0001%
1.9 ด.ญ.สุพิชญา สุขสวัสดิ์	600	0.0001%
1.10 ด.ช.วรรณนะ สุขสวัสดิ์	600	0.0001%
1.11 นายสิทธิโชค ชินนุรัตน์	600	0.0001%
1.12 นางสาวศุภัก สุขสวัสดิ์	400	0.0000%
2. บริษัท ไทยเอ็นวีดีอาร์ จำกัด	32,046,951	3.3400%
3. กลุ่มครอบครัวพานิช	26,825,000	2.7958%
3.1 นางพิกุล พานิช	25,000,000	2.6056%
3.2 นางสาวประภัสสร พานิช	1,760,000	0.1834%
3.3 นางสาวนุชนารถ พานิช	65,000	0.0068%

ชื่อ - สกุล	ข้อมูลการถือหุ้น ณ วันที่ 31 ธันวาคม 2562	
	จำนวนหุ้น (หุ้น)	ร้อยละของทุน ชำระแล้ว
4. กลุ่มครอบครัวบัวปัทมสัตยาสนธิ	11,350,000	1.1829%
4.1 นางชั้นทอง อุดมมหันตีสุข	7,000,000	0.7296%
4.2 นายพิศิษฐ์ บัณฑิตยาสนธิ	3,150,000	0.3283%
4.3 นางสาวกฤษชนก บัณฑิตยาสนธิ	1,200,000	0.1251%
5. กลุ่มครอบครัววิริยาทรพันธุ์	11,181,500	1.1654%
5.1 นางวาสนา วิริยาทรพันธุ์	9,384,500	0.9781%
5.2 นายวิทยา วิริยาทรพันธุ์	1,661,900	0.1732%
5.3 นางสาววีรยา วิริยาทรพันธุ์	135,100	0.0141%
6. กลุ่มโดย บล.เคทีบี (ประเทศไทย) จำกัด (มหาชน)	10,879,300	1.1339%
6.1 นางชั้นทอง อุดมมหันตีสุข	6,410,300	0.6681%
6.2 นางนงเยาว์ มหัทธนารักษ์	1,095,100	0.1141%
6.3 นายวศิน พุทธาวี	702,400	0.0732%
6.4 นายพิชพงศ์ จตุรภัทรพร	588,000	0.0613%
6.5 นางสาวอุไรวรรณ เจนวิริยะโสภาคย์	529,300	0.0552%
6.6 นายภูมิภัทร์ สีระรา	520,600	0.0543%
6.7 นางสาวกุลธิดา มหัทธนารักษ์	483,200	0.0504%
6.8 นายสามารถ อิสลาม	120,000	0.0125%
6.9 นางกนิษฐา สังเสวี	94,400	0.0098%
6.10 นางสาวสุธีรา พุทธาวี	90,200	0.0094%
6.11 คุณหญิงสทนา ไสณกุล ณ อยุธยา	73,600	0.0077%
6.12 หม่อมหลวงธีรเชษฐ์ ไสณกุล	72,300	0.0075%
6.13 หม่อมหลวงรัตนมงคล ชยาภิรัต	63,400	0.0066%
6.14 นางวลีพร อิงค์เนศ	36,500	0.0038%
7. กลุ่มครอบครัวสมรพิทักษ์กุล	9,494,100	0.9895%
7.1 นายศักดิ์สุมิตร สมรพิทักษ์กุล	9,224,100	0.9614%
7.2 นายอภิชาติ สมรพิทักษ์กุล	270,000	0.0281%
8. นางสาวทัศนีย์ วงษ์จิราษฎ์	7,204,000	0.7508%
9. นายปรัชญา คงทวีเลิศ	6,089,400	0.6347%
10. นางมณีนรัตน์ อนันต์ภูมิไตรภพ	5,400,000	0.5628%
11. ผู้ถือหุ้นรายย่อยอื่น ๆ (4,482 ราย)	359,178,156	37.4344%
รวมจำนวนหุ้นทั้งสิ้น	959,487,557	100.0000%

ผู้ถือหุ้นต่างดาว : ณ วันที่ 31 ธันวาคม 2562 บริษัทมีผู้ถือหุ้นต่างดาว 5 ราย ถือหุ้น 1,921,700 หุ้น คิดเป็นร้อยละ 0.2 ของจำนวนหุ้นทั้งหมด

หมายเหตุ : บริษัทมีข้อจำกัดเกี่ยวกับการถือหุ้นของผู้ถือหุ้นต่างดาวตามข้อบังคับของบริษัทข้อ 11 ว่า “หุ้นของบริษัทโอนได้โดยไม่มีข้อจำกัด เว้นแต่การโอนหุ้นนั้นเป็นเหตุให้คนต่างดาวถือหุ้นเกินกว่าร้อยละ 49 ของจำนวนหุ้นที่ชำระแล้ว”

7.3 การออกหลักทรัพย์อื่น

บริษัทมีการออกและเสนอขายใบสำคัญแสดงสิทธิซื้อหุ้นสามัญเพิ่มทุนของบริษัท (ECF-W3) ในวันที่ 20 ตุลาคม 2560 จำนวน 129,951,632 หน่วย โดยไม่คิดมูลค่าให้แก่ผู้ถือหุ้นเดิมในอัตราส่วนหุ้นสามัญ 6 หุ้นต่อใบสำคัญแสดงสิทธิ 1 หน่วย โดยมีรายละเอียดของใบสำคัญแสดงสิทธิ ดังนี้

อัตราการใช้สิทธิ	ใบสำคัญแสดงสิทธิ 1 หน่วย สามารถซื้อหุ้นสามัญเพิ่มทุนได้ 1 หุ้น ในภายหลังได้เกิดการเปลี่ยนแปลงตามเงื่อนไขการปรับสิทธิเป็น 1.0008 หุ้น
ราคาใช้สิทธิ	5 บาทต่อหุ้น ในภายหลังได้เกิดการเปลี่ยนแปลงตามเงื่อนไขการปรับสิทธิเป็น 4.9958 บาทต่อหุ้น
ระยะเวลาการใช้สิทธิ	ผู้ถือใบสำคัญแสดงสิทธิ เริ่มใช้สิทธิ ครั้งแรกได้ในวันที่ 25 พฤษภาคม 2562 และสามารถใช้อัตราตามใบสำคัญแสดงสิทธิได้อีก 7 ครั้ง ซึ่งจะตรงกับวันที่ 25 ของเดือน กุมภาพันธ์ พฤษภาคม สิงหาคม พฤศจิกายน 2561 และวันใช้สิทธิครั้งสุดท้าย คือ วันที่ 20 กุมภาพันธ์ 2564 หากกำหนดวันใช้สิทธิครั้งใดตรงกับวันหยุดทำการของบริษัท จะกำหนดวันใช้สิทธิให้เป็นวันที่ก่อนหน้าวันกำหนดใช้สิทธิในครั้งนั้น ๆ

ทั้งนี้ ณ วันที่ 31 ธันวาคม 2562 บริษัทมีจำนวนหน่วยใบสำคัญแสดงสิทธิ ECF-W3 ที่ยังไม่ได้ถูกใช้สิทธิจำนวน 129,951,632 หน่วย

เมื่อวันที่ 16 กุมภาพันธ์ 2561 บริษัทได้ออกหุ้นกู้ชนิดระบุชื่อผู้ถือ ไม่ด้อยสิทธิ และมีหลักประกัน จำนวน 699,900 หน่วย มูลค่าที่ตราไว้หน่วยละ 1,000 บาท โดยมีอัตราดอกเบี้ยร้อยละ 6.5 ต่อปี ดอกเบี้ยครบกำหนดชำระทุก 3 เดือน และครบกำหนดไถ่ถอนในวันที่ 9 สิงหาคม 2563 หุ้นกู้ดังกล่าวมีเงื่อนไขที่สำคัญที่ต้องปฏิบัติตามได้แก่ การรักษาสัดส่วนหนี้สินต่อส่วนทุนในอัตราไม่เกินกว่า 4 ต่อ 1 โดย ณ วันที่ 31 ธันวาคม 2562 หุ้นกู้ดังกล่าวมียอดคงค้างเท่ากับ 609.80 ล้านบาท

ต่อมาเมื่อวันที่ 22 มีนาคม 2562 บริษัทได้ออกหุ้นกู้ชนิดระบุชื่อผู้ถือ ไม่ด้อยสิทธิ และมีหลักประกันให้แก่ผู้ลงทุนสถาบันจำนวน 200,000 หน่วย มูลค่าที่ตราไว้หุ้นละ 1,000 บาท หุ้นกู้นี้มีอัตราดอกเบี้ยร้อยละ 6.75 ต่อปี ดอกเบี้ยครบกำหนดชำระทุก 3 เดือน และครบกำหนดไถ่ถอนในวันที่ 22 มีนาคม 2564 หุ้นกู้ดังกล่าวมีเงื่อนไขที่สำคัญที่ต้องปฏิบัติตามได้แก่ การรักษาสัดส่วนหนี้สินต่อส่วนทุนในอัตราไม่เกินกว่า 4 ต่อ 1 โดย ณ วันที่ 31 ธันวาคม 2562 หุ้นกู้ดังกล่าวมียอดคงค้างเท่ากับ 200 ล้านบาท

ในปีเดียวกันเมื่อวันที่ 31 กรกฎาคม 2562 บริษัทได้ออกหุ้นกู้ชนิดระบุชื่อผู้ถือ ไม่ด้อยสิทธิ และไม่มีหลักประกันให้แก่ผู้ลงทุนสถาบันจำนวน 180,200 หน่วย มูลค่าที่ตราไว้หุ้นละ 1,000 บาท หุ้นกู้นี้มีอัตราดอกเบี้ยร้อยละ 6.50 ต่อปี ดอกเบี้ยครบกำหนดชำระทุก 3 เดือน และครบกำหนดไถ่ถอนในวันที่ 31 กรกฎาคม 2564 หุ้นกู้ดังกล่าวมีเงื่อนไขที่สำคัญที่ต้อง

ปฏิบัติตามได้แก่ การรักษาอัตราส่วนหนี้สินต่อส่วนทุนในอัตราไม่เกินกว่า 4 ต่อ 1 โดย ณ วันที่ 31 ธันวาคม 2562 หุ้นกู้ดังกล่าวมียอดคงค้างเท่ากับ 180.20 ล้านบาท

7.4 นโยบายการจ่ายเงินปันผล

บริษัทมีนโยบายการจ่ายเงินปันผลในอัตราไม่น้อยกว่าร้อยละ 40 ของกำไรสุทธิหลังหักภาษีเงินได้นิติบุคคลของงบการเงินบริษัทและเงินสำรองตามกฎหมายตามที่ได้กำหนดไว้ในข้อบังคับของบริษัท ทั้งนี้ การจ่ายเงินปันผลดังกล่าวอาจมีการเปลี่ยนแปลง โดยขึ้นอยู่กับผลการดำเนินงาน ฐานะทางการเงินของบริษัท สภาพคล่อง แผนการลงทุน รวมถึงปัจจัยที่เกี่ยวข้องในการบริหารงาน ความจำเป็น และความเหมาะสมอื่น ๆ ในอนาคต ซึ่งการจ่ายเงินปันผลดังกล่าว อยู่ในอำนาจของคณะกรรมการบริษัทเป็นผู้พิจารณา ทั้งนี้ มติคณะกรรมการบริษัทเกี่ยวกับการอนุมัติการจ่ายเงินปันผล จะต้องถูกนำเสนอต่อที่ประชุมผู้ถือหุ้นเพื่อพิจารณา ยกเว้นหากเป็นการจ่ายเงินปันผลระหว่างกาล ซึ่งคณะกรรมการบริษัทมีอำนาจอนุมัติจ่ายเงินปันผลระหว่างกาลได้ โดยต้องแจ้งให้ที่ประชุมผู้ถือหุ้นทราบในการประชุมครั้งต่อไป

8. โครงสร้างการจัดการ

8.1 คณะกรรมการบริษัท

ณ วันที่ 31 ธันวาคม 2562 บริษัทมีคณะกรรมการบริษัทจำนวน 8 ท่าน ประกอบด้วย

1. พลเอก เทอดศักดิ์	มารมย์	ประธานกรรมการ / กรรมการตรวจสอบ / กรรมการอิสระ
2. รศ.ดร.มนตรี	โสคติยานุรักษ์	ประธานกรรมการตรวจสอบ / กรรมการอิสระ
3. รศ.ทรงกลด	จารุสมบัติ	กรรมการตรวจสอบ / กรรมการอิสระ
4. ดร.เอกรินทร์	วาสนาส่ง	กรรมการอิสระ
5. นายชาลี	สุขสวัสดิ์	รองประธานกรรมการ
6. นายวัลลภ	สุขสวัสดิ์	กรรมการ
7. นายอารักษ์	สุขสวัสดิ์	กรรมการ
8. นางสาวทิพวรรณ	สุขสวัสดิ์	กรรมการ / เลขานุการบริษัท

โดยมีนางสาวทิพวรรณ สุขสวัสดิ์ เป็นเลขานุการบริษัท และนางสาวพชนัน สิงห์ภู เป็นเลขานุการคณะกรรมการบริษัท

กรรมการผู้มีอำนาจลงลายมือชื่อแทนบริษัท : นายวัลลภ สุขสวัสดิ์ นายชาลี สุขสวัสดิ์ นายอารักษ์ สุขสวัสดิ์
นางสาวทิพวรรณ สุขสวัสดิ์ กรรมการสองคนลงลายมือชื่อร่วมกัน
และประทับตราสำคัญของบริษัท

ข้อจำกัดอำนาจของกรรมการ : ไม่มี

หมายเหตุ : ผู้ลงทุนสามารถศึกษารายละเอียดเพิ่มเติมได้ในหัวข้อรายละเอียดเกี่ยวกับกรรมการ ผู้บริหาร และเลขานุการบริษัท

คณะกรรมการตรวจสอบ

ณ วันที่ 31 ธันวาคม 2562 บริษัทมีคณะกรรมการตรวจสอบ จำนวน 3 ท่าน ประกอบด้วย

1. รศ.ดร.มนตรี	โสคติยานุรักษ์	ประธานกรรมการ และกรรมการอิสระ
2. พลเอก เทอดศักดิ์	มารมย์	กรรมการตรวจสอบ
3. รศ.ทรงกลด	จารุสมบัติ	กรรมการตรวจสอบ

โดยมี นางสาวพิมพ์วิภา นุญชนะ เป็นเลขานุการคณะกรรมการตรวจสอบ

หมายเหตุ : กรรมการตรวจสอบที่มีความรู้และประสบการณ์ในการสอบทานความน่าเชื่อถือของงบการเงินคือ รศ.ดร.มนตรี โสคติยานุรักษ์ สำหรับประสบการณ์ในการสอบทานงบการเงินนั้น รศ.ดร.มนตรีฯ ปัจจุบันดำรงตำแหน่งประธานกรรมการตรวจสอบในบริษัทจดทะเบียนอยู่อีก 2 แห่ง รวมถึงที่เคยดำรงตำแหน่งประธานกรรมการตรวจสอบในอดีตที่ผ่านมาอีกหลายแห่งเช่นกัน

คณะกรรมการบริหารความเสี่ยง

ณ วันที่ 31 ธันวาคม 2562 บริษัทมีคณะกรรมการบริหารความเสี่ยงจำนวน 4 ท่าน ประกอบด้วย

1. รศ.ดร.มนตรี	โสคติยานุรักษ์	ประธานกรรมการ และกรรมการอิสระ
----------------	----------------	-------------------------------

2.	รศ.ทรงกลด	จารุสมบัติ	กรรมการบริหารความเสี่ยง
3.	นายชาติ	สุขสวัสดิ์	กรรมการบริหารความเสี่ยง
4.	นายอารักษ์	สุขสวัสดิ์	กรรมการบริหารความเสี่ยง

คณะกรรมการสรรหา

ณ วันที่ 31 ธันวาคม 2562 บริษัทมีคณะกรรมการสรรหาจำนวน 3 ท่าน ประกอบด้วย

1.	รศ.ทรงกลด	จารุสมบัติ	ประธานกรรมการ และกรรมการอิสระ
2.	นายชาติ	สุขสวัสดิ์	กรรมการสรรหา
3.	นายอารักษ์	สุขสวัสดิ์	กรรมการสรรหา

คณะกรรมการพิจารณาค่าตอบแทน

ณ วันที่ 31 ธันวาคม 2562 บริษัทมีคณะกรรมการพิจารณาค่าตอบแทนจำนวน 3 ท่าน ประกอบด้วย

1.	รศ.ดร.มนตรี	โสคติยานุรักษ์	ประธานกรรมการ และกรรมการอิสระ
2.	นายชาติ	สุขสวัสดิ์	กรรมการพิจารณาค่าตอบแทน
3.	นายอารักษ์	สุขสวัสดิ์	กรรมการพิจารณาค่าตอบแทน

คณะกรรมการบริษัทได้กำหนดแนวปฏิบัติในการประเมินผลการปฏิบัติงานประจำปี โดยคณะกรรมการและคณะกรรมการชุดย่อยจะประเมินผลการปฏิบัติงานของแต่ละคนอย่างน้อยปีละ 1 ครั้ง เพื่อให้คณะกรรมการร่วมกันพิจารณาผลงานและปัญหา เพื่อสามารถนำไปปรับปรุงแก้ไข โดยการประเมินผลการปฏิบัติงานจะเป็นการประเมินทั้งแบบคณะและรายบุคคล ตามแบบฟอร์มการประเมินทั้งแบบคณะและรายบุคคล ที่ทางหน่วยงานเลขานุการบริษัทได้จัดทำขึ้น โดยการประเมินจะครอบคลุมตั้งแต่คณะกรรมการบริษัท รวมถึงคณะกรรมการชุดย่อยทุกชุด ซึ่งมีหลักเกณฑ์การประเมินผล ทั้งแบบของคณะกรรมการรายคณะ และบุคคล ตามหัวข้อหลักที่นำมาใช้ในการประเมิน ได้แก่

1. การประเมินโครงสร้างและคุณสมบัติของคณะกรรมการ
2. การประชุมของคณะกรรมการ
3. บทบาท หน้าที่ และความรับผิดชอบของคณะกรรมการ

ทั้งนี้กระบวนการในการประเมินทั้งแบบคณะ และรายบุคคล มีรายละเอียด ดังนี้

- 1) ดำเนินการประเมินประสิทธิภาพในการดำเนินงานของคณะกรรมการบริษัททั้งแบบคณะ และรายบุคคลอย่างน้อยปีละ 1 ครั้ง
- 2) เลขานุการบริษัทสรุปและเสนอผลการประเมินประสิทธิภาพในการดำเนินงานของคณะกรรมการบริษัทต่อคณะกรรมการสรรหา เพื่อพิจารณาผลประเมินและแนวทางการพัฒนาปรับปรุงประสิทธิภาพการดำเนินงาน
- 3) คณะกรรมการสรรหา เสนอผลและแนวทางทางการพัฒนาปรับปรุงประสิทธิภาพการดำเนินงานต่อคณะกรรมการบริษัท

โดยมีข้อมูลผลการประเมินตนเองของคณะกรรมการบริษัท และคณะกรรมการชุดย่อยทุกคณะ ทั้งในส่วนรายคณะ และรายบุคคล สำหรับปี 2562 ที่ผ่านมามีค่าเฉลี่ยผลการประเมิน จากคะแนนเต็มร้อยละ 100 ดังนี้

หน่วย : ร้อยละ

ประเภทคณะกรรมการ	ผลการประเมินรายคณะ	ผลการประเมินรายบุคคล
1. คณะกรรมการบริษัท	99.14	100
2. คณะกรรมการตรวจสอบ	100.00	100
3. คณะกรรมการบริหารความเสี่ยง	100.00	100
4. คณะกรรมการสรรหา	98.50	100
5. คณะกรรมการพิจารณาค่าตอบแทน	100.00	100

คณะกรรมการบริหาร

ณ วันที่ 31 ธันวาคม 2562 บริษัทมีคณะกรรมการบริหารจำนวน 4 ท่าน ประกอบด้วย

- | | |
|-----------------------------|---------------------|
| 1. นายวัลลภ สุขสวัสดิ์ | ประธานกรรมการบริหาร |
| 2. นายชาติ สุขสวัสดิ์ | กรรมการบริหาร |
| 3. นายอารักษ์ สุขสวัสดิ์ | กรรมการบริหาร |
| 4. นางสาวทิพวรรณ สุขสวัสดิ์ | กรรมการบริหาร |

โดยมีจำนวนครั้งของการเข้าร่วมประชุมของคณะกรรมการ ในรอบปี 2560 – 2562 มีรายละเอียด ดังนี้

คณะกรรมการบริษัท

รายชื่อคณะกรรมการ	ปี 2560		ปี 2561		ปี 2562	
	จำนวน ครั้งการประชุม	จำนวน ครั้งที่เข้า ประชุม	จำนวน ครั้งการประชุม	จำนวน ครั้งที่เข้า ประชุม	จำนวน ครั้งการประชุม	จำนวนครั้ง ที่เข้าร่วม ประชุม
1. พลเอก เทอดศักดิ์ มารมย์	15	15	14	14	11	11
2. รศ.ดร.มนตรี ไสคิตยานุรักษ์	15	15	14	14	11	11
3. รศ.ทรงกลด จารุสมบัติ	15	13	14	13	11	10
4. ดร.เอกรินทร์ วาสนาส่ง	9	9	14	12	11	11
5. นายสุพรรณ เศษระพานิช	-	-	-	-	7	6
6. นายชาติ สุขสวัสดิ์	15	12	14	13	11	11
7. นายวัลลภ สุขสวัสดิ์	15	15	14	14	11	10
8. นางวารภรณ์ สุขสวัสดิ์	15	15	14	14	-	-
9. นายอารักษ์ สุขสวัสดิ์	15	14	14	14	11	10
10. นางสาวทิพวรรณ สุขสวัสดิ์	15	13	14	13	11	10

หมายเหตุ : - ดร.เอกรินทร์ วาสนาส่ง ได้รับการแต่งตั้งเข้าดำรงตำแหน่งกรรมการบริษัท กรรมการอิสระ ตามมติของที่ประชุมสามัญผู้ถือหุ้นประจำปี 2560 เมื่อวันที่ 28 เมษายน 2560

- นางวารภรณ์ สุขสวัสดิ์ ได้รับการแต่งตั้งเข้าดำรงตำแหน่งเป็นกรรมการบริษัท ตามมติของที่ประชุมสามัญผู้ถือหุ้นประจำปี 2561 เมื่อวันที่ 25 เมษายน 2561 และได้ลาออกจากการเป็นกรรมการบริษัท เมื่อวันที่ 10 มกราคม 2562

- นายสุพรรณ เศษอะพานิช ได้รับการแต่งตั้งเข้าดำรงตำแหน่งกรรมการบริษัท กรรมการอิสระ ตามมติของที่ประชุมสามัญผู้ถือหุ้น ประจำปี 2562 เมื่อวันที่ 22 เมษายน 2562 และได้ลาออกจากการดำรงตำแหน่งกรรมการบริษัท กรรมการอิสระ เมื่อวันที่ 13 กันยายน 2562

คณะกรรมการตรวจสอบ

รายชื่อคณะกรรมการ	ปี 2560		ปี 2561		ปี 2562	
	จำนวนครั้ง การประชุม	จำนวนครั้งที่ เข้าประชุม	จำนวนครั้ง การประชุม	จำนวนครั้งที่ เข้าประชุม	จำนวนครั้ง การประชุม	จำนวนครั้ง การประชุม
1. พลเอก เทอดศักดิ์ มารมย์	5	5	4	4	4	4
2. รศ.ดร.มนตรี ไสคิตยานุรักษ์	5	5	4	4	4	4
3. รศ.ทรงกลด จารุสมบัติ	5	4	4	3	4	4

คณะกรรมการบริหารความเสี่ยง

รายชื่อคณะกรรมการ	ปี 2560		ปี 2561		ปี 2562	
	จำนวนครั้ง การประชุม	จำนวนครั้งที่ เข้าประชุม	จำนวนครั้ง การประชุม	จำนวนครั้งที่ เข้าประชุม	จำนวนครั้ง การประชุม	จำนวนครั้งที่ เข้าประชุม
1. รศ.ดร.มนตรี ไสคิตยานุรักษ์	3	3	2	2	2	2
2. รศ.ทรงกลด จารุสมบัติ	3	2	2	2	2	2
3. นายชาติ สุขสวัสดิ์	3	3	2	2	2	2
4. นายอารักษ์ สุขสวัสดิ์	3	3	2	2	2	2

คณะกรรมการสรรหา

รายชื่อคณะกรรมการ	ปี 2560		ปี 2561		ปี 2562	
	จำนวนครั้ง การประชุม	จำนวนครั้ง การประชุม	จำนวนครั้ง การประชุม	จำนวนครั้งที่ เข้าประชุม	จำนวนครั้ง การประชุม	จำนวนครั้งที่ เข้าประชุม
1. รศ.ทรงกลด จารุสมบัติ	1	1	3	3	2	2
2. นายชาติ สุขสวัสดิ์	1	1	3	3	2	2
3. นายอารักษ์ สุขสวัสดิ์	1	1	3	3	2	2

คณะกรรมการพิจารณาค่าตอบแทน

รายชื่อคณะกรรมการ	ปี 2560		ปี 2561		ปี 2562	
	จำนวนครั้ง การประชุม	จำนวนครั้งที่ เข้าประชุม	จำนวนครั้ง การประชุม	จำนวนครั้งที่ เข้าประชุม	จำนวนครั้ง การประชุม	จำนวนครั้งที่ เข้าประชุม
1. รศ.ดร.มนตรี ไสคตินานุรักษ์	1	1	3	3	2	2
2. นายชาติ สุขสวัสดิ์	1	1	3	3	2	2
3. นายอารักษ์ สุขสวัสดิ์	1	1	3	3	2	2

8.2 ผู้บริหาร

ณ วันที่ 31 ธันวาคม 2562 บริษัทมีผู้บริหารจำนวน 6 ท่าน ประกอบด้วย

- | | | |
|------------------|------------|--|
| 1. นายอารักษ์ | สุขสวัสดิ์ | กรรมการผู้จัดการ |
| 2. นางสาวทิพวรรณ | สุขสวัสดิ์ | รองกรรมการผู้จัดการ |
| 3. นายสิทธิโชค | ชินนุรัตน์ | ผู้ช่วยกรรมการผู้จัดการ (สำนักงานใหญ่) |
| 4. นางสุภัค | สุขสวัสดิ์ | ผู้ช่วยกรรมการผู้จัดการ (สาขา 1) |
| 5. นางสาวพชนัน | สิงห์ภู | ผู้ช่วยกรรมการผู้จัดการ |
| 6. นายพงศ์พันธุ์ | สุริยอัมพร | ผู้อำนวยการฝ่ายบัญชีและการเงิน |

หมายเหตุ : ผู้ลงทุนสามารถศึกษารายละเอียดเพิ่มเติมได้ในหัวข้อรายละเอียดเกี่ยวกับกรรมการ ผู้บริหาร และเลขานุการบริษัท

คณะกรรมการบริษัทกำหนดเป้าหมายการปฏิบัติงานของกรรมการผู้จัดการ และให้มีการประเมินผลการปฏิบัติงานของกรรมการผู้จัดการเป็นประจำทุกปี โดยกำหนดเป้าหมายและหลักเกณฑ์ในการประเมินที่เชื่อมโยงกับแผนกลยุทธ์และแผนงานประจำปี เพื่อพิจารณากำหนดค่าตอบแทนและมาตรการจูงใจที่เหมาะสมให้กับกรรมการผู้จัดการ

นอกจากนี้ บริษัทได้จัดให้มีการประเมินผลงานกรรมการผู้จัดการ โดยกรรมการบริษัทที่ไม่มีส่วนได้เสียกับกรรมการผู้จัดการ เป็นผู้ประเมินผลการปฏิบัติงานของกรรมการผู้จัดการเป็นประจำทุกปีอย่างน้อยปีละ 1 ครั้ง ซึ่งในแต่ละปี กรรมการบริษัทที่ไม่มีส่วนได้เสียกับกรรมการผู้จัดการ จะวัดผลการดำเนินงานของกรรมการผู้จัดการในรอบปีที่ผ่านมา ในรูปของความก้าวหน้าในการปฏิบัติงานที่สามารถบรรลุเป้าหมายและวัตถุประสงค์ตามที่บริษัทได้กำหนดไว้

โดยคณะกรรมการบริษัท ได้มอบหมายให้คณะกรรมการพิจารณาค่าตอบแทนเป็นผู้วางนโยบายค่าตอบแทนของกรรมการผู้จัดการตามผลการปฏิบัติงานของกรรมการผู้จัดการที่จะได้รับข้อมูลจากสรุปแบบประเมินผลของของกรรมการผู้จัดการที่จัดทำโดยกรรมการอิสระทุกท่าน ใช้เป็นข้อมูลประกอบการตัดสินใจ โดยจะวางกรอบนโยบายค่าตอบแทนของกรรมการผู้จัดการไว้เป็นอัตราเดียวกับค่าตอบแทนในกลุ่มอุตสาหกรรม และจะพิจารณาเปรียบเทียบเป็นอัตราส่วนร้อยละของกำไรสุทธิในส่วนของบริษัทที่เกิดขึ้นในแต่ละปีประกอบกัน สำหรับนโยบายขั้นต่ำการปรับขึ้นของแต่ละปีจะพิจารณาอัตราที่ร้อยละ 3 – 5 ต่อปี สำหรับนโยบายค่าตอบแทนกรรมการผู้จัดการในระยะยาวนั้น ขณะนี้ยังอยู่ระหว่างการพิจารณาจัดหาแนวทางที่เหมาะสมต่อไป เมื่อคณะกรรมการพิจารณาค่าตอบแทนได้พิจารณาเห็นชอบถึงค่าตอบแทนของกรรมการผู้จัดการที่จะเกิดขึ้นในแต่ละปีแล้ว จะนำเสนอต่อที่ประชุมคณะกรรมการบริษัทเพื่อพิจารณาอนุมัติต่อไป

ทั้งนี้สำหรับการนำเสนอต่อคณะกรรมการบริษัทเพื่อพิจารณาค่าตอบแทนของกรรมการบริหารนั้น ปัจจุบันยังอยู่ระหว่างการศึกษาโครงสร้างและนโยบายการกำหนดค่าตอบแทนของกรรมการบริหารที่เหมาะสมและสอดคล้องกับประเภทของธุรกิจ ซึ่งเมื่อได้ข้อสรุปแล้ว จะนำเสนอต่อที่ประชุมคณะกรรมการพิจารณาค่าตอบแทนเพื่อพิจารณาเห็นชอบและกำหนดนโยบายเพื่อผ่านการพิจารณาอนุมัติค่าตอบแทนของกรรมการบริหารต่อที่ประชุมคณะกรรมการบริษัทต่อไป

โดยในรอบปี 2562 ที่ผ่านมา ได้มีการประเมินผลกรรมการผู้จัดการ โดยมีข้อสรุป ดังนี้

สรุปแบบประเมินผลงานของ กรรมการผู้จัดการ (MD) สำหรับรอบปี 2562

ลำดับ	หัวข้อ	คะแนนรวม (ต่อหัวข้อ)	คะแนนเฉลี่ย (คะแนน)	คะแนนเฉลี่ย (ร้อยละ)
1	ความเป็นผู้นำ	24	24.00	100.00
2	การกำหนดกลยุทธ์	24	23.75	98.96
3	การปฏิบัติตามกลยุทธ์	24	24.00	100.00
4	การวางแผนและผลปฏิบัติทางการเงิน	24	23.75	98.96
5	ความสัมพันธ์กับคณะกรรมการ	24	24.00	100.00
6	ความสัมพันธ์กับภายนอก	20	20.00	100.00
7	การบริหารงานและความสัมพันธ์กับบุคลากร	24	23.75	100.00
8	การสืบทอดตำแหน่ง	12	12.00	100.00
9	ความรู้ด้านผลิตภัณฑ์และบริการ	16	16.00	100.00
10	คุณลักษณะส่วนตัว	24	23.75	98.96
คะแนนรวม		216	215	99.54

การกำหนดอำนาจอนุมัติวงเงิน

เรื่อง	คณะกรรมการบริหาร	กรรมการผู้จัดการ	รองกรรมการผู้จัดการ	ผู้ช่วยกรรมการผู้จัดการ
1. อนุมัติการจัดหาทรัพย์สินถาวรประเภทอสังหาริมทรัพย์	ไม่เกิน 60,000,000 บาท	ไม่เกิน 30,000,000 บาท	-	-
2. อนุมัติการขายสินทรัพย์ประเภทอสังหาริมทรัพย์	ไม่เกิน 40,000,000 บาท	ไม่เกิน 10,000,000 บาท	-	-
3. อนุมัติการซื้อเพื่อการซ่อมบำรุง	ไม่เกิน 30,000,000 บาท	ไม่เกิน 10,000,000 บาท	ไม่เกิน 2,000,000 บาท	ไม่เกิน 100,000 บาท
4. อนุมัติการซื้ออุปกรณ์และวัสดุ	เกิน 20,000,000 บาท	ไม่เกิน 10,000,000 บาท	ไม่เกิน 1,000,000 บาท	ไม่เกิน 100,000 บาท

เรื่อง	คณะกรรมการบริหาร	กรรมการผู้จัดการ	รองกรรมการ ผู้จัดการ	ผู้ช่วยกรรมการ ผู้จัดการ
สำนักงาน				
5. อนุมัติการขายสินทรัพย์ยกเว้น อสังหาริมทรัพย์	ไม่เกิน 20,000,000 บาท	ไม่เกิน 5,000,000 บาท	-	-
6. อนุมัติวงเงินกู้ทั้งในประเทศ และต่างประเทศ	ไม่เกิน 100,000,000 บาท	-	-	-

หมายเหตุ : กรณีเกินอำนาจอนุมัติของคณะกรรมการบริหาร จะต้องนำเสนอต่อที่ประชุมคณะกรรมการบริษัทเพื่อพิจารณา

แผนภาพโครงสร้างภายในบริษัท (Organization Chart)



8.3 เลขานุการบริษัทและผู้ที่ได้รับมอบหมายให้รับผิดชอบโดยตรงในการควบคุมดูแลการทำบัญชี

เลขานุการบริษัท

นางสาวทิพวรรณ สุขสวัสดิ์ ดำรงตำแหน่งเป็นเลขานุการบริษัท ตามมาตรา 89/15 ของพระราชบัญญัติหลักทรัพย์และตลาดหลักทรัพย์ พ.ศ. 2535 เพิ่มโดยพระราชบัญญัติหลักทรัพย์และตลาดหลักทรัพย์ (ฉบับที่ 4) พ.ศ. 2551 และเป็นผู้มีความรู้โดยจบการศึกษาด้านบัญชี – การเงิน เพื่อปฏิบัติหน้าที่ตามขอบเขตและความรับผิดชอบ ดังนี้

1. ให้คำแนะนำเบื้องต้นแก่กรรมการเพื่อรับทราบถึงข้อมูลหมาย ระเบียบและข้อบังคับต่าง ๆ ของบริษัท และติดตามให้มีการปฏิบัติตามอย่างถูกต้องและสม่ำเสมอ รวมถึงรายงานการเปลี่ยนแปลงที่มีนัยสำคัญแก่กรรมการ
2. ประสานงานระหว่างกรรมการบริษัท และฝ่ายจัดการ ดูแลและประสานงานด้านกฎหมาย กฎเกณฑ์ต่าง ๆ ที่เกี่ยวข้อง
3. จัดการประชุมผู้ถือหุ้น และประชุมกรรมการบริษัทให้เป็นไปตามกฎหมาย ข้อบังคับของบริษัท และข้อพึงปฏิบัติต่าง ๆ
4. บันทึกรายงานการประชุมผู้ถือหุ้น และรายงานการประชุมคณะกรรมการบริษัท รวมทั้งติดตามให้มีการปฏิบัติตามมติที่ประชุมผู้ถือหุ้น และที่ประชุมคณะกรรมการบริษัท
5. ดูแลให้มีการเปิดเผยข้อมูลและรายงานสารสนเทศในส่วนที่เกี่ยวข้องตามระเบียบและข้อกำหนดของ สำนักงาน ก.ล.ต. และตลาดหลักทรัพย์แห่งประเทศไทย
6. เป็นบุคคลผู้ประสานงาน (Contact person) กับหน่วยงานอื่น ๆ ที่เกี่ยวข้อง ได้แก่ สำนักงานคณะกรรมการกำกับหลักทรัพย์และตลาดหลักทรัพย์ (สำนักงาน ก.ล.ต.) ตลาดหลักทรัพย์แห่งประเทศไทย และศูนย์รับฝากหลักทรัพย์แห่งประเทศไทย
7. จัดทำและเก็บรักษาเอกสาร ได้แก่
 - ทะเบียนกรรมการ
 - หนังสือเชิญประชุม และรายงานการประชุมคณะกรรมการ
 - หนังสือเชิญประชุม และรายงานการประชุมผู้ถือหุ้น
 - รายงานการซื้อขายหุ้นของบริษัท ของกรรมการบริษัท และผู้บริหาร
 - รายงานการมีส่วนได้เสียที่รายงานโดยกรรมการและผู้บริหารของบริษัท
 - รายงานประจำปี
 - แบบแสดงรายการข้อมูลประจำปี (แบบ 56-1)
8. การดำเนินการอื่น ๆ ตามที่คณะกรรมการบริษัท และคณะกรรมการกำกับตลาดทุนประกาศกำหนด

ทั้งนี้ ในกรณีที่เลขานุการบริษัทพ้นจากตำแหน่ง หรือไม่อาจปฏิบัติหน้าที่ได้ ให้คณะกรรมการบริษัทแต่งตั้งเลขานุการบริษัทคนใหม่ภายใน 90 วันนับแต่วันที่เลขานุการบริษัทคนเดิมพ้นจากตำแหน่ง หรือไม่อาจปฏิบัติหน้าที่ และให้คณะกรรมการบริษัทมีอำนาจมอบหมายให้กรรมการคนใดคนหนึ่งปฏิบัติหน้าที่แทนในช่วงเวลาดังกล่าว

ผู้ที่ได้รับมอบหมายให้รับผิดชอบโดยตรงในการควบคุมดูแลการทำบัญชี

นายพงศ์พันธุ์ สุริยอัมพร ดำรงตำแหน่งเป็นผู้ที่ได้รับมอบหมายให้รับผิดชอบโดยตรงในการควบคุมดูแลการทำบัญชีของบริษัท

8.4 ค่าตอบแทนกรรมการและผู้บริหาร

1) ค่าตอบแทนที่เป็นตัวเงิน

ก) ค่าตอบแทนกรรมการบริษัท และคณะกรรมการชุดย่อย

ในที่ประชุมสามัญผู้ถือหุ้นประจำปี 2562 เมื่อวันที่ 22 เมษายน 2562 ได้มีมติอนุมัติกำหนดค่าตอบแทนกรรมการประจำปี 2562 โดยมีรายละเอียดดังนี้

1) ค่าตอบแทนรายเดือน :

- ประธานกรรมการ 34,000 บาทต่อเดือน
- กรรมการ 24,000 บาทต่อเดือน
- ประธานกรรมการตรวจสอบ 29,000 บาทต่อเดือน
- กรรมการตรวจสอบ 24,000 บาทต่อเดือน

โดยยังคงอัตราค่าตอบแทนรายเดือนเท่ากับปี 2561

2) ค่าเบี้ยประชุมสำหรับคณะกรรมการบริษัท และคณะกรรมการชุดย่อยทุกชุด : จำนวน 7,000 บาทต่อท่านต่อครั้ง (โดยยังคงอัตราเดิมเท่ากับปี 2561) ประกอบด้วยคณะกรรมการชุดต่าง ๆ ดังนี้

1. คณะกรรมการบริษัท
2. คณะกรรมการตรวจสอบ
3. คณะกรรมการบริหารความเสี่ยง
4. คณะกรรมการสรรหา
5. คณะกรรมการพิจารณาตอบแทน

3) ค่าตอบแทนพิเศษหรือโบนัส: พิจารณาจากผลการดำเนินงาน

4) ค่าตอบแทนประเภทสิทธิประโยชน์อื่น ๆ ได้แก่ ประกันสุขภาพ สมาชิกสนามกอล์ฟ สโมสรการกีฬา (Sport Club) หรือสโมสรเพื่อการพักผ่อน หรือสันทนาการ (Member Club) : -ไม่มี-

ทั้งนี้ ที่ประชุมได้กำหนดค่าตอบแทนกรรมการในวงเงินรวมไม่เกิน 9,000,000 บาท ซึ่งเป็นอัตราวงเงินค่าตอบแทนที่เท่ากับปี 2561 เช่นกัน

โดยรายละเอียดของอัตราค่าตอบแทนรายเดือน ค่าเบี้ยประชุม และการกำหนดวงเงินค่าตอบแทนกรรมการเท่ากับปี 2561 ทุกประการ

หมายเหตุ: เพื่อให้เกิดการตรวจสอบและถ่วงดุลที่ดี รวมถึงเพื่อให้เป็นไปตามหลักธรรมาภิบาล บริษัทได้กำหนดนโยบายในการควบคุมการตอบแทนกรรมการและผู้บริหาร นอกเหนือจากค่าตอบแทนรายเดือน ค่าเบี้ยประชุม โบนัส ที่ได้ระบุไว้ข้างต้น และตามอำนาจอนุมัติที่มี โดยการตอบแทนเพิ่มเติมใดๆ ที่มีมูลค่ามากกว่า 1,000,000 บาทต่อคนต่อปี จะต้องนำเสนอเป็นวาระการประชุมต่อที่ประชุมคณะกรรมการตรวจสอบเพื่อพิจารณาอนุมัติ โดยระบุรายละเอียดและความสมเหตุสมผลของการจ่ายสวัสดิการเพิ่มเติมดังกล่าว

สำหรับโครงสร้างค่าตอบแทนของกรรมการที่ไม่เป็นผู้บริหาร ซึ่งส่วนใหญ่ประกอบด้วยกรรมการอิสระ กรรมการตรวจสอบนั้น ปัจจุบัน มีโครงสร้างการจ่ายค่าตอบแทน ประกอบด้วย

1. ค่าตอบแทนรายเดือน :
2. ค่าเบี้ยประชุม
3. ค่าตอบแทนพิเศษหรือโบนัส

ค่าตอบแทนของคณะกรรมการ และคณะกรรมการชุดย่อยทุกคนะ สำหรับปี 2560 ปี 2561 และ ปี 2562 มีรายละเอียด ดังนี้
คณะกรรมการบริษัท

หน่วย : บาท

รายชื่อคณะกรรมการ	ปี 2560				ปี 2561				ปี 2562			
	เงินเดือน	ค่าเบี้ยประชุม	โบนัส	รวม	เงินเดือน	ค่าเบี้ยประชุม	โบนัส	รวม	เงินเดือน	ค่าเบี้ยประชุม	โบนัส	รวม
1. พลเอก เทอดศักดิ์ มารมย์	336,000	105,000	120,000	561,000	408,000	98,000	120,000	626,000	408,000	77,000	120,000	605,000
2. รศ.ดร.มนตรี ไชคดียานุรักษ์	216,000	105,000	120,000	441,000	288,000	98,000	120,000	506,000	288,000	77,000	120,000	485,000
3. รศ.ทรงกลด จารุสมบัติ	216,000	91,000	60,000	367,000	288,000	91,000	60,000	439,000	288,000	70,000	60,000	418,000
4. ดร.เอกรินทร์ วาสนาส่ง	216,000	63,000	35,000	314,000	288,000	84,000	60,000	432,000	288,000	77,000	60,000	425,000
5. นายสุพรรณ เศษระพานิช	-	-	-	-	-	-	-	-	216,000	42,000	-	258,000
6. นายชาลี สุขสวัสดิ์	216,000	84,000	-	300,000	288,000	91,000	-	379,000	288,000	77,000	-	365,000
7. นายวัลลภ สุขสวัสดิ์	216,000	105,000	-	321,000	288,000	98,000	-	386,000	288,000	70,000	-	358,000
8. นายอาร์กซ์ สุขสวัสดิ์	216,000	98,000	-	314,000	288,000	98,000	-	386,000	288,000	70,000	-	358,000
9. น.ส.ทิพวรรณ สุขสวัสดิ์	216,000	91,000	-	307,000	288,000	91,000	-	379,000	288,000	70,000	-	358,000
10. นางวราภรณ์ สุขสวัสดิ์	216,000	105,000	-	321,000	288,000	98,000	-	386,000	-	-	-	-
รวม	2,064,000	847,000	335,000	3,246,000	2,712,000	847,000	360,000	3,919,000	2,640,000	630,000	360,000	3,630,000

- หมายเหตุ :
- ดร.เอกรินทร์ วาสนาส่ง ได้รับการแต่งตั้งเข้าดำรงตำแหน่งกรรมการบริษัท กรรมการอิสระ ตามมติของที่ประชุมสามัญผู้ถือหุ้นประจำปี 2560 เมื่อวันที่ 28 เมษายน 2560
 - นางวราภรณ์ สุขสวัสดิ์ ได้รับการแต่งตั้งเข้าดำรงตำแหน่งเป็นกรรมการบริษัท ตามมติของที่ประชุมสามัญผู้ถือหุ้นประจำปี 2561 เมื่อวันที่ 25 เมษายน 2561 และได้ลาออกจากการเป็นกรรมการบริษัท เมื่อวันที่ 10 มกราคม 2562
 - นายสุพรรณ เศษระพานิช ได้รับการแต่งตั้งเข้าดำรงตำแหน่งกรรมการบริษัท กรรมการอิสระ ตามมติของที่ประชุมสามัญผู้ถือหุ้นประจำปี 2562 เมื่อวันที่ 22 เมษายน 2562 และได้ลาออกจากการดำรงตำแหน่งกรรมการบริษัท กรรมการอิสระ เมื่อวันที่ 13 กันยายน 2562

คณะกรรมการตรวจสอบ

รายชื่อคณะกรรมการ	ปี 2560				ปี 2561				ปี 2562			
	เงินเดือน	ค่าเบี้ยประชุม	โบนัส	รวม	เงินเดือน	ค่าเบี้ยประชุม	โบนัส	รวม	เงินเดือน	ค่าเบี้ยประชุม	โบนัส	รวม
1. รศ.ดร.มนตรี ไสคตยานุรักษ์	276,000	35,000	ไม่มี	311,000	348,000	28,000	ไม่มี	376,000	348,000	28,000	ไม่มี	376,000
2. พลเอก เทอดศักดิ์ มารมย์	216,000	35,000	ไม่มี	251,000	288,000	28,000	ไม่มี	316,000	288,000	28,000	ไม่มี	316,000
3. รศ.ทรงกลด จารุสมบัติ	216,000	28,000	ไม่มี	244,000	288,000	21,000	ไม่มี	309,000	288,000	28,000	ไม่มี	316,000
รวม	708,000	98,000	ไม่มี	806,000	924,000	77,000	ไม่มี	1,001,000	924,000	84,000	ไม่มี	1,008,000

คณะกรรมการบริหารความเสี่ยง

รายชื่อคณะกรรมการ	ปี 2560	ปี 2561	ปี 2562
	ค่าเบี้ยประชุม	ค่าเบี้ยประชุม	ค่าเบี้ยประชุม
1. รศ.ดร.มนตรี ไสคตยานุรักษ์	21,000	14,000	14,000
2. รศ.ทรงกลด จารุสมบัติ	14,000	14,000	14,000
3. นายชาลี สุขสวัสดิ์	21,000	14,000	14,000
4. นายอารักษ์ สุขสวัสดิ์	21,000	14,000	14,000
รวม	77,000	56,000	56,000

คณะกรรมการสรรหา

รายชื่อคณะกรรมการ	ปี 2560	ปี 2561	ปี 2562
	ค่าเบี้ยประชุม	ค่าเบี้ยประชุม	ค่าเบี้ยประชุม
1. รศ.ทรงกลด จารุสมบัติ	14,000	21,000	14,000
2. นายชาติ สุขสวัสดิ์	14,000	21,000	14,000
3. นายอารักษ์ สุขสวัสดิ์	7,000	21,000	14,000
รวม	35,000	63,000	42,000

คณะกรรมการพิจารณาค่าตอบแทน

รายชื่อคณะกรรมการ	ปี 2560	ปี 2561	ปี 2562
	ค่าเบี้ยประชุม	ค่าเบี้ยประชุม	ค่าเบี้ยประชุม
1. รศ.ดร.มนตรี โสคติยานุรักษ์	7,000	21,000	14,000
2. นายชาติ สุขสวัสดิ์	7,000	21,000	14,000
3. นายอารักษ์ สุขสวัสดิ์	7,000	21,000	14,000
รวม	21,000	63,000	42,000

ค่าตอบแทนผู้บริหาร

ค่าตอบแทนผู้บริหาร	ปี 2560		ปี 2561		ปี 2562	
	จำนวน	จำนวนเงิน	จำนวน	จำนวนเงิน	จำนวน	จำนวนเงิน
	(คน)	(บาท)	(คน)	(บาท)		
เงินเดือน	7	10,008,720	8	10,742,053	8	11,934,720
โบนัส	-	736,060	-	348,000	-	0
เงินสมทบกองทุนสำรองเลี้ยงชีพ	7	335,184	-	371,334	-	263,270
รวม	7	11,079,934	8	11,461,387	8	12,197,990

ในกรณีที่จะมีการพิจารณาอนุมัติเกี่ยวกับการให้สวัสดิการเพิ่มเติมพิเศษแก่กรรมการบริษัท และ/หรือผู้บริหารบริษัท ในส่วนที่นอกเหนือจาก เงินเดือน ค่าเบี้ยประชุม สวัสดิการ ค่าบำเหน็จ โบนัส และอื่น ๆ จากเดิมที่เคยมีการกำหนดค่าตอบแทนให้แก่กรรมการบริษัท และ/หรือผู้บริหารบริษัทไว้ก่อนแล้ว หากในภายหลังจะมีการให้สวัสดิการพิเศษเพิ่มเติมใด ๆ ที่มีมูลค่ามากกว่า 1,000,000 บาทต่อคนต่อปี จะต้องนำเข้าเป็นวาระการประชุม โดยระบุรายละเอียดและความสมเหตุสมผลของการจ่ายสวัสดิการพิเศษเพิ่มเติมดังกล่าว ตัวอย่างเช่น หากเป็นกรณีของการให้สวัสดิการพิเศษเพิ่มเติมในรูปของรถประจำตำแหน่ง ค่าใช้จ่ายต่าง ๆ ที่เกิดขึ้นของบริษัท ได้แก่ ค่าผ่อนงวดรถ และค่าพนักงานขับรถ

ประจำตำแหน่ง หากมีมูลค่ารวมแล้วมากกว่า 1,000,000 บาทต่อคนต่อปี จะต้องนำเสนอต่อที่ประชุมคณะกรรมการตรวจสอบเพื่อพิจารณาอนุมัติ เป็นต้น ทั้งนี้ เพื่อให้คณะกรรมการตรวจสอบพิจารณาความเหมาะสม ความสมเหตุสมผล และให้ความคิดเห็น รวมถึงให้ข้อเสนอแนะเกี่ยวกับการทำรายการดังกล่าวต่อไป

2) ค่าตอบแทนอื่น

- ไม่มี -

8.5 บุคลากร

- จำนวนพนักงาน (ไม่รวมผู้บริหาร)

ในรอบปี 2560 ปี 2561 และ ปี 2562 ปีที่ผ่านมา บริษัทและบริษัทย่อยมีจำนวนพนักงาน ดังต่อไปนี้

ประเภทพนักงาน	ณ วันที่	ณ วันที่	ณ วันที่
	31 ธันวาคม 2560	31 ธันวาคม 2561	31 ธันวาคม 2562
	จำนวน (คน)	จำนวน (คน)	จำนวน (คน)
พนักงานประจำ	289	305	268
1. ฝ่ายบริหาร	10	14	15
2. ฝ่ายการตลาด	100	71	68
3. ฝ่ายโรงงาน/ผลิต	71	66	64
4. ฝ่ายบัญชีและการเงิน	20	21	26
5. ฝ่ายจัดซื้อ	13	12	9
6. ฝ่ายบุคคล/ธุรการ	26	34	42
7. ส่วนงานสต็อก/คลังสินค้า	17	20	27
8. ส่วนงานจัดส่งและส่งออก	5	17	13
9. ส่วนงานเทคโนโลยีสารสนเทศ	4	4	4
พนักงานรายวัน	960	972	864
รวม	1,213	1,261	1,132

หมายเหตุ : พนักงานรายวัน ประมาณร้อยละ 76.33 เป็นพนักงานในฝ่ายโรงงาน/ผลิต และมีปริมาณแรงงานต่างด้าวคิดเป็นประมาณร้อยละ 79.51 ของพนักงานรายวัน

● **ผลตอบแทนรวมของพนักงาน ลูกจ้างบริษัท และลักษณะผลตอบแทน**

ประเภทค่าตอบแทน	ปี 2560	ปี 2561	ปี 2562
ค่าตอบแทนของพนักงานประจำในรูปแบบเงินเดือน โบนัส และเงินสมทบกองทุนสำรองเลี้ยงชีพ	70,921,236	85,739,641	88,555,614
ค่าตอบแทนของลูกจ้างในรูปแบบค่าจ้าง	141,954,236	178,548,966	173,473,636
ค่าอบรมสัมมนา	113,467.00	902,811.10	438,363.55
รวม	212,988,939	265,191,418.10	262,467,613

หมายเหตุ : ที่ประชุมคณะกรรมการบริษัท ครั้งที่ 4/2555 เมื่อวันที่ 25 กันยายน 2555 มีมติให้จัดตั้งกองทุนสำรองเลี้ยงชีพ ซึ่งบริษัทดำเนินการจัดตั้งแล้วเสร็จเมื่อวันที่ 20 พฤศจิกายน 2555

บริษัทมีนโยบายการพิจารณาค่าตอบแทนของพนักงานและลูกจ้างทั้งในระยะสั้น และระยะยาว โดยระยะสั้นจะพิจารณาจากอัตราการเติบโตของผลการดำเนินงานในแต่ละปีเป็นสำคัญ ต่อมาจะพิจารณาการปรับเพิ่มขึ้นของอัตราค่าตอบแทนให้ครอบคลุมเงินเพื่อในแต่ละปี และจะพิจารณาการปรับเพิ่มขึ้นเป็นรายบุคคลตามระดับความมั่งคั่งฐานะ ตั้งใจ ทุ่มเท และความสามารถในการปฏิบัติงานเป็นลำดับต่อมา

สำหรับการค่าตอบแทนในระยะยาว บริษัทจะพิจารณาจากการสร้างโอกาสความก้าวหน้าในวิชาชีพโดยบริษัทใช้แบบประเมินภายในองค์กรที่กำหนดขึ้นมาให้เหมาะสมและสอดคล้องกับตัวชี้วัดผลการดำเนินงานของแต่ละแผนกมาเป็นตัวชี้วัดการปฏิบัติงานของพนักงาน (individual's Performance) เพื่อใช้ในการประเมินผลการปฏิบัติงาน รวมถึงกำหนดผลตอบแทนให้กับผู้บริหารและพนักงานตามผลการปฏิบัติงาน โดยพิจารณามุมมอง 4 มิติ คือ มิติทางการเงิน มิติด้านการพัฒนาปรับปรุงกระบวนการภายในให้มีประสิทธิภาพมากขึ้น และมิติด้านการเรียนรู้และการพัฒนา ทั้งนี้ ในการให้ผลตอบแทนของพนักงาน คณะกรรมการบริษัทจะพิจารณาถึงผลสำเร็จขององค์กรความสอดคล้องกับสถานะเศรษฐกิจ รวมถึงการพิจารณาเทียบเคียงบริษัทอื่น ๆ ที่อยู่ในอุตสาหกรรมเดียวกัน และในทุก ๆ ปี บริษัทจะจัดให้มีการมอบของที่ระลึกให้แก่พนักงานที่ปฏิบัติงานในองค์กรอย่างต่อเนื่องเป็นประจำทุกปี สำหรับพนักงานที่มีอายุการปฏิบัติงานถึงระยะเวลาที่กำหนดไว้เริ่มตั้งแต่ 10 ปี 15 ปี 20 ปี และ 20 ปีขึ้นไป เพื่อสร้างขวัญและกำลังใจให้กับพนักงานที่ทุ่มเทปฏิบัติงานที่ และมีความภาคภูมิใจกับองค์กรมาอย่างต่อเนื่อง

● **ข้อพิพาทด้านแรงงานที่สำคัญในระยะเวลา 3 ปีที่ผ่านมา**

- ไม่มี -

● **นโยบายในการพัฒนาบุคลากร**

บริษัทให้ความสำคัญกับการพัฒนาบุคลากรเพื่อเพิ่มความสามารถและประสิทธิภาพในการทำงาน โดยกำหนดแผนการพัฒนาบุคลากรอย่างชัดเจนและสม่ำเสมอ เพื่อเป็นแผนงานประจำปีสำหรับการอบรมเพื่อเพิ่มทักษะในการทำงาน ทั้งการอบรมภายในบริษัทและส่งเข้ารับการอบรมในหลักสูตรของหน่วยงานราชการและเอกชนที่เกี่ยวข้องกับการทำงาน นอกจากนี้ บริษัทยังได้จัดให้มีสวัสดิการให้กับบุคลากร เพื่อสร้างขวัญและกำลังใจในการทำงาน โดยมีการทบทวนเพื่อปรับปรุงสิทธิประโยชน์ต่าง ๆ ให้เหมาะสมอย่างต่อเนื่อง

ทั้งนี้ บริษัทมีเป้าหมายการพัฒนาที่เป็นพื้นฐานสำคัญคือ

- การให้พนักงานเป็นผู้มีส่วนร่วมในการกำหนดแนวทางการทำงานในฝ่ายงานของตนเอง นำเสนอความคิดเห็นมุมมองในการทำงาน เพื่อพัฒนาการทำงานจากรูปแบบเดิม ๆ ให้มีประสิทธิภาพ และประสิทธิผลเพิ่มมากขึ้น
- สร้างบรรยากาศในการทำงานให้ทุกคนมีส่วนร่วมในความสำเร็จขององค์กร และจะพิจารณาการให้ผลตอบแทนแก่บุคลากรทั้งจากผลสำเร็จขององค์กรโดยรวม และความมุ่งมั่น ทุ่มเทในการทำงาน โดยเฉพาะที่ตัวบุคคล
- ส่งเสริมให้พนักงานสร้างความรู้จากการปฏิบัติงาน การจัดทำคู่มือการปฏิบัติงานที่มีการปรับปรุงให้สอดคล้องกับการทำงานจริงที่เปลี่ยนแปลงไปตลอดเวลา
- ส่งเสริมให้มีการเดินทางเพื่อเข้าร่วมงานแสดงสินค้าทั้งในประเทศและต่างประเทศ เพื่อให้ทันต่อสถานการณ์ด้านการผลิต ด้านการพัฒนาสินค้า การตลาด รวมถึงเรียนรู้ต่อพฤติกรรมของผู้บริโภคที่มีการเปลี่ยนแปลงอยู่ตลอดเวลา ทั้งนี้เพื่อจะได้นำมาปรับใช้ในกระบวนการทำงานของบริษัทให้มีความทันสมัยและสามารถปรับตัวได้ทันต่อทุกๆ สถานการณ์ ในภาวะอุตสาหกรรมเฟอร์นิเจอร์ที่มีการเปลี่ยนแปลง
- ส่งเสริมให้เกิดการพัฒนาเพื่อสร้างมูลค่าเพิ่ม (Value Added) ให้เกิดขึ้นในผลิตภัณฑ์ที่ทางบริษัทเป็นผู้ผลิตและจำหน่าย เพื่อสร้างการเติบโตที่ยั่งยืน และสร้างการรับรู้และความเป็นที่ต้องการของผู้บริโภคให้เกิดขึ้นอย่างต่อเนื่อง
- ส่งเสริมการพัฒนาและกระตุ้นเพื่อให้บุคลากรภายในองค์กรมีทัศนคติต่อการทำงาน ที่จะต้องสร้างการพัฒนาและความเจริญก้าวหน้าในการทำงานให้เกิดขึ้นอย่างต่อเนื่อง อาทิ ในกระบวนการผลิตจะต้องดีขึ้นอย่างต่อเนื่อง การตลาดจะต้องสร้างรายได้จากการขายสินค้าให้เติบโตขึ้นอย่างต่อเนื่อง ฝ่ายงานที่ควบคุมค่าใช้จ่ายของบริษัทจะต้องมีการบริหารจัดการให้สัดส่วนต้นทุนและค่าใช้จ่ายลดลงอย่างต่อเนื่องในขณะที่จะต้องบริหารจัดการให้เกิดประสิทธิภาพสูงสุด

9. การกำกับดูแลกิจการ

9.1 นโยบายการกำกับดูแลกิจการ

ที่ประชุมคณะกรรมการบริษัท อีสต์โคสต์เฟอร์นิเทค จำกัด (มหาชน) (“บริษัท”) ครั้งที่ 1/2555 (ครั้งแรกหลังแปรสภาพ) เมื่อวันที่ 26 ตุลาคม 2555 มีนโยบายริเริ่ม มีส่วนร่วมในการให้ความเห็นในรายละเอียดของนโยบายและได้ดำเนินการออกมติอนุมัตินโยบายกำกับดูแลกิจการอย่างเป็นทางการเป็นลายลักษณ์อักษรครั้งแรก รวมถึงการแก้ไขเพิ่มเติมในภายหลัง จากวันที่ประชุมดังกล่าว โดยได้กำหนดแนวทางปฏิบัติให้เป็นไปตามหลักการกำกับดูแลกิจการที่ดีของตลาดหลักทรัพย์แห่งประเทศไทย เพื่อให้มีความโปร่งใสในการดำเนินงานของบริษัทในทุกระดับชั้นทั้งในส่วนของพนักงานระดับปฏิบัติงาน ผู้บริหาร ตลอดจนคณะกรรมการ ทั้งนี้ เพื่อเป็นเครื่องมือในการเพิ่มศักยภาพและความสามารถในการแข่งขัน เพื่อเสริมสร้างการเติบโตที่ยั่งยืนอันจะนำมาซึ่งประโยชน์ในระยะยาวให้แก่ผู้ถือหุ้น ลูกค้า และสาธารณชนทั่วไป โดยนับจากวันที่ได้มีการอนุมัตินโยบายและหลักการกำกับดูแลกิจการในครั้งแรกแล้วก็ได้มีการปรับปรุงเพิ่มเติมใน

รายละเอียดที่สำคัญเพื่อให้ทันต่อการเปลี่ยนแปลง และแนวทางการปฏิบัติที่ดี ทั้งนี้ที่ประชุมคณะกรรมการบริษัท ครั้งที่ 11/2561 เมื่อวันที่ 31 ตุลาคม 2561 ได้พิจารณาอนุมัตินโยบายกำกับดูแลกิจการที่ดีฉบับใหม่แทนฉบับเดิมที่ยกเลิก เพื่อให้สอดคล้องกับหลักการกำกับดูแลกิจการที่ดีสำหรับบริษัทจดทะเบียนปี 2560 ของสำนักงานคณะกรรมการกำกับหลักทรัพย์และตลาดหลักทรัพย์ โดยมีผลบังคับใช้ตั้งแต่ปี 2560 เป็นต้นไป จนกว่าจะมีการเปลี่ยนแปลง ทั้งนี้นโยบายกำกับดูแลกิจการฉบับนี้ได้กำหนดหลักปฏิบัติแก่คณะกรรมการบริษัท ซึ่งเป็นผู้นำหรือผู้รับผิดชอบสูงสุดขององค์กรใช้ในการกำกับดูแลให้กิจการมีผลประกอบการที่ดีในระยะยาว น่าเชื่อถือสำหรับผู้ถือหุ้นและผู้มีส่วนได้เสียทุกท่านเพื่อประโยชน์ในการสร้างคุณค่าให้แก่กิจการอย่างยั่งยืน ตรงตามความมุ่งหวังของทั้งภาคธุรกิจ ผู้ลงทุน ตลอดจนตลาดทุนและสังคมโดยรวม

ทั้งนี้นโยบายการกำกับดูแลกิจการจะได้รับการพิจารณาทบทวนแก้ไขตามความเหมาะสมให้สอดคล้องกับหลักการหรือแนวทางปฏิบัติที่จะมีการเปลี่ยนแปลงแก้ไขเพิ่มเติมในอนาคต

โดย *“การกำกับดูแลกิจการ”* หมายถึง ความสัมพันธ์ในเชิงการกำกับดูแล รวมทั้งกลไกมาตรการที่ใช้กับการตัดสินใจของคนในองค์กรให้เป็นไปตามวัตถุประสงค์ ซึ่งรวมถึง

- (1) การกำหนดวัตถุประสงค์และเป้าหมายหลัก ซึ่งครอบคลุมถึงเป้าหมายและแนวคิดหลักขององค์กร และเป้าหมายในระยะสั้น แนวคิดหลักขององค์กรในรูปแบบของวิสัยทัศน์ หลักการ และรูปแบบธุรกิจที่สร้างคุณค่าให้แก่กิจการ
- (2) การกำหนดกลยุทธ์ นโยบาย และพิจารณาอนุมัติแผนงานและงบประมาณ
- (3) การติดตาม ประเมิน และดูแลการรายงานผลการดำเนินงาน

“การกำกับดูแลกิจการที่ดี” ตามหลักปฏิบัติฉบับนี้ หมายถึง การกำกับดูแลกิจการที่เป็นไปเพื่อสร้างคุณค่าให้แก่กิจการอย่างยั่งยืน นอกเหนือจากการสร้างความเชื่อมั่นให้แก่ผู้ลงทุน ซึ่งคณะกรรมการมีเป้าหมายในการกำกับดูแลกิจการให้นำไปสู่เป้าหมายที่สำคัญ ดังนี้

1. สามารถแข่งขันได้และมีผลประกอบการที่ดีโดยคำนึงถึงผลกระทบในระยะยาว
2. ประกอบธุรกิจอย่างมีจริยธรรม เคารพสิทธิ และมีความรับผิดชอบต่อผู้ถือหุ้นและผู้มีส่วนได้เสีย
3. เป็นประโยชน์ต่อสังคม และพัฒนาหรือลดผลกระทบด้านสิ่งแวดล้อม
4. สามารถปรับตัวได้ภายใต้ปัจจัยการเปลี่ยนแปลง

หลักการกำกับดูแลกิจการที่ดี (Corporate Governance Code : CG Code) ได้วางหลักปฏิบัติของคณะกรรมการบริษัท รวม 8 ข้อหลัก ดังนี้

- หลักปฏิบัติที่ 1** ตระหนักถึงบทบาทและความรับผิดชอบต่อคณะกรรมการในฐานะผู้นำที่สร้างคุณค่าให้แก่กิจการอย่างยั่งยืน
- หลักปฏิบัติที่ 2** กำหนดวัตถุประสงค์ เป้าหมายหลักของกิจการที่เป็นไปเพื่อความยั่งยืน
- หลักปฏิบัติที่ 3** เสริมสร้างคณะกรรมการที่มีประสิทธิภาพ
- หลักปฏิบัติที่ 4** สรรหาและพัฒนาผู้บริหารระดับสูงและการบริหารบุคลากร
- หลักปฏิบัติที่ 5** ส่งเสริมนวัตกรรม และการประกอบธุรกิจอย่างมีความรับผิดชอบต่อ
- หลักปฏิบัติที่ 6** ดูแลให้มีระบบการบริหารความเสี่ยงและการควบคุมภายในที่เหมาะสม
- หลักปฏิบัติที่ 7** รักษาความน่าเชื่อถือทางการเงินและการเปิดเผยข้อมูล
- หลักปฏิบัติที่ 8** สนับสนุนการมีส่วนร่วมและการสื่อสารกับผู้ถือหุ้น

ทั้งนี้คณะกรรมการบริษัท ได้พิจารณาและทบทวนการนำหลักปฏิบัติตาม CG Code ไปปรับใช้ตามบริบททางธุรกิจของบริษัทแล้ว เป็นประจำอย่างต่อเนื่อง

การกำหนดวิสัยทัศน์ พันธกิจ ค่านิยมองค์กร วัตถุประสงค์และเป้าหมายระยะยาว

วิสัยทัศน์

“มุ่งมั่นที่จะเป็นผู้นำด้านธุรกิจเฟอร์นิเจอร์ในภูมิภาคเอเชียตะวันออกเฉียงใต้ และสร้างโอกาสในการเติบโตของธุรกิจอย่างต่อเนื่อง”

พันธกิจ

Sustainability = การพัฒนาให้องค์กรเติบโตด้วยความยั่งยืน ได้แก่ การจัดหาแนวทางเพื่อลดต้นทุนและค่าใช้จ่ายในการเป็นผู้ผลิตเฟอร์นิเจอร์ของบริษัท / การขยายสู่ธุรกิจด้านพลังงานทดแทน ซึ่งเป็นแนวโน้มที่สำคัญและเป็นส่วนหนึ่งของการสร้างความมั่นคงด้านพลังงาน เป็นการสร้างรายได้และผลกำไรอย่างต่อเนื่องให้กับภาพรวมของธุรกิจ เป็นต้น

Diversification = การกระจายความเสี่ยงในธุรกิจ เช่น การมีทั้งรายได้จากการจำหน่ายสินค้าทั้งในและต่างประเทศ การมีกลุ่มลูกค้าที่หลากหลาย ตั้งแต่การส่งออก ร้านค้าปลีกสมัยใหม่ โชว์รูมจำหน่ายสินค้าในระดับกลางถึงบน ร้านค้าส่ง ร้านค้าปลีกเฟอร์นิเจอร์ทั่วประเทศ และยังรวมถึงการขยายธุรกิจไปยังธุรกิจประเภทอื่น ๆ อาทิ ธุรกิจด้านพลังงาน เพื่อกระจายความเสี่ยงและไม่พึ่งพิงธุรกิจเฟอร์นิเจอร์เพียงอย่างเดียว

Adaptation = การพร้อมสร้างกลยุทธ์แห่งการเปลี่ยนแปลงและปรับตัวในธุรกิจอย่างต่อเนื่อง เพื่อสร้างโอกาสในการดำเนินธุรกิจให้เติบโตด้วยความมั่นคงและยั่งยืน ตั้งแต่เริ่มต้นจากธุรกิจการเป็นผู้ผลิตชิ้นส่วนเฟอร์นิเจอร์ มาถึงผู้ผลิตเฟอร์นิเจอร์ไม้ยางพารา เฟอร์นิเจอร์ไม้ปาร์ติเคิลบอร์ด และผู้ผลิตกระดาษปิดผิวเพื่อลดต้นทุนในการผลิตเฟอร์นิเจอร์ เป็นต้น

ค่านิยมองค์กร

ทำงานด้วยใจที่มุ่งมั่นในเป้าหมาย (Be Passionate and Determined)

ลดกระบวนการทำงานแต่ได้ประสิทธิภาพที่มากขึ้น (Do More with Less)

แสวงหาการเติบโตและเรียนรู้อย่างไม่หยุดนิ่ง (Pursue Growth and Learning)

สื่อสารด้วยใจที่เปิดกว้าง เที่ยงธรรมและซื่อสัตย์ต่อผู้อื่น (Build Open, Integrity, Honest Relationships with Communication)

วัตถุประสงค์

“การนำพาองค์กรให้มีการพัฒนาและเติบโตอย่างยั่งยืน”

เป้าหมายระยะยาว

บริษัทกำหนดเป้าหมายระยะยาว โดยจะรักษาอัตราการเจริญเติบโตของยอดขาย และกำไรจากการดำเนินงานในกลุ่มธุรกิจเฟอร์นิเจอร์ให้เติบโตอย่างต่อเนื่อง และมุ่งสู่การเป็นองค์กรพัฒนาต่อ ยอดการลงทุนเพื่อลดต้นทุนในธุรกิจการผลิตเฟอร์นิเจอร์แบบครบวงจร รวมถึงการตั้งเป้าหมายผลตอบแทนจากธุรกิจด้านพลังงานทดแทนคิดเป็น

สัดส่วนไม่ต่ำกว่าร้อยละ 30 ของกำไรสุทธิรวมของบริษัทและบริษัทย่อยทั้งหมดภายในระยะเวลา 3 ปี รวมถึงการกระจายความเสี่ยงในการดำเนินธุรกิจสู่ธุรกิจประเภทอื่น ๆ ที่มีศักยภาพและโอกาสในการเติบโตอย่างต่อเนื่อง

สำหรับเป้าหมายระยะยาวมากกว่า 3 ปีขึ้นไป บริษัทตั้งเป้าหมายการเป็นผู้นำในธุรกิจการเป็นผู้ผลิตและจัดจำหน่ายเฟอร์นิเจอร์เพื่อการส่งออก และการเป็นผู้นำในธุรกิจการจัดจำหน่ายเฟอร์นิเจอร์ให้กับร้านค้าส่งร้านค้าปลีกทั่วประเทศ และภูมิภาคอาเซียน

หลักปฏิบัติที่ 1: ตระหนักถึงบทบาทและความรับผิดชอบของคณะกรรมการในฐานะผู้นำที่สร้างคุณค่าให้แก่กิจการอย่างยั่งยืน

หลักปฏิบัติที่ 1.1

คณะกรรมการควรเข้าใจบทบาทและตระหนักถึงความรับผิดชอบต่อในฐานะผู้นำที่ต้องกำกับดูแลให้องค์กรมีการบริหารจัดการที่ดี ซึ่งครอบคลุมถึงการกำหนดวัตถุประสงค์ เป้าหมาย กลยุทธ์ นโยบายการดำเนินงาน ตลอดจนการจัดสรรทรัพยากรสำคัญเพื่อให้บรรลุวัตถุประสงค์และเป้าหมาย การติดตาม ประเมินผลและดูแลการรายงานผลการดำเนินงาน

แนวปฏิบัติที่ 1.1

คณะกรรมการบริษัทตระหนักถึงบทบาทหน้าที่และความรับผิดชอบในการกำกับดูแลให้องค์กรมีการบริหารจัดการที่ดี รวมถึงการประพฤติตนเป็นแบบอย่างในฐานะผู้นำในการกำกับดูแลกิจการ

โดยในแต่ละปีจะมีการพิจารณาและร่วมกันกำหนดวัตถุประสงค์และเป้าหมายของบริษัทและบริษัทย่อยเพื่อการดำเนินธุรกิจของบริษัทให้เหมาะสมกับช่วงเวลาในแต่ละปี นอกจากนี้ยังได้กำหนดกลยุทธ์ นโยบายการดำเนินงาน และการจัดสรรทรัพยากรบุคคล ได้แก่ ผู้บริหารและทีมงานที่ดูแลรับผิดชอบในแต่ละส่วนงานให้สามารถปฏิบัติงานได้ตามแผนงานที่วางไว้ และสามารถบรรลุเป้าหมายที่กำหนดไว้ ทั้งนี้จะมีฝ่ายบริหารระดับสูงเป็นผู้รับผิดชอบโดยตรง มีการกำกับดูแลและควบคุมการปฏิบัติงานของทีมงานระดับปฏิบัติการอย่างใกล้ชิดเพื่อให้สามารถทราบระดับเป้าหมายที่บรรลุ และอุปสรรคในการทำงานที่เกิดขึ้น รวมถึงเพื่อเป็นการติดตามดูแลให้มีการนำกลยุทธ์ของบริษัทไปปฏิบัติ ทั้งนี้เพื่อให้ทันต่อการปรับเปลี่ยนกลยุทธ์เพื่อรองรับปัญหา และอุปสรรคที่เกิดขึ้นให้ทันต่อเหตุการณ์ และเพื่อให้สามารถบรรลุเป้าหมายและวัตถุประสงค์ที่กำหนดไว้ให้เกิดขึ้นได้จริง

นอกจากนี้จะมีการทบทวนวิสัยทัศน์และพันธกิจของบริษัท เพื่อให้สอดคล้องกับวัตถุประสงค์และเป้าหมายของบริษัทที่มีการปรับปรุงและเปลี่ยนแปลงไปตามสถานการณ์ของธุรกิจการค้า การลงทุนที่เกิดขึ้นในแต่ละปี โดยบริษัทได้คำนึงถึงจริยธรรม ผลกระทบต่อสังคมและสิ่งแวดล้อมเป็นสำคัญ นอกเหนือจากผลประโยชน์ทางการเงิน

คณะกรรมการบริษัทจะเป็นผู้พิจารณาอนุมัติกฎบัตรคณะกรรมการบริษัท และกฎบัตรของคณะกรรมการชุดย่อยทุกชุด ตามที่ได้นำเสนอและผ่านการกลั่นกรองและอนุมัติจากคณะกรรมการชุดย่อย ซึ่งกฎบัตรจะกำหนดให้กรรมการบริษัทและกรรมการชุดย่อยจะต้องบริหารให้การดำเนินงานของบริษัทเป็นไปตามกฎหมาย ข้อบังคับ มติที่ประชุมผู้ถือหุ้น ตลอดจนแนวทางที่ได้กำหนดไว้ มีกระบวนการอนุมัติการดำเนินงานที่สำคัญให้เป็นไปตามที่กฎหมายกำหนด รวมถึงการกำหนดอำนาจอนุมัติดำเนินการของคณะกรรมการบริษัทที่มีอำนาจอนุมัติในเรื่องต่าง ๆ ของบริษัท และบริษัทย่อยตามที่กำหนด

ในแต่ละครั้งของการประชุมคณะกรรมการบริษัท จะมีการติดตาม ประเมินผล และดูแลให้มีการรายงานผลการดำเนินงานที่เกิดขึ้นในแต่ละไตรมาส หรือในแต่ละครั้งของการประชุมที่มีวาระการประชุมเพื่อติดตามผลการปฏิบัติงานตามที่คณะกรรมการบริษัทได้มอบหมายไว้

คณะกรรมการได้จัดทำมีนโยบายสำหรับกรรมการ ผู้บริหาร และพนักงาน เพื่อแสดงถึงหลักการและแนวทางในการดำเนินงานเป็นลายลักษณ์อักษร ซึ่งประกอบด้วย นโยบายการกำกับดูแลกิจการ จริยธรรมในการดำเนินธุรกิจ และดูแลให้มีการสื่อสารนโยบายดังกล่าวถึงกรรมการ ผู้บริหาร และพนักงาน รวมทั้งมีการติดตามผลการปฏิบัติ และทบทวนนโยบายและการปฏิบัติเป็นประจำ

บริษัทมีโครงสร้างคณะกรรมการ และการกำหนดขอบเขตอำนาจหน้าที่และความรับผิดชอบของคณะกรรมการบริษัท และกรรมการชุดย่อย ซึ่งมีบทบาทที่สำคัญเกี่ยวกับวัตถุประสงค์ เป้าหมาย นโยบายการดำเนินงานของบริษัท รวมถึงการดูแลเพื่อติดตาม ประเมินผล และรายงานผลการดำเนินการ ทั้งนี้คณะกรรมการบริษัท ประกอบด้วยผู้ทรงคุณวุฒิที่มีความรู้ ความสามารถ และประสบการณ์ที่หลากหลายซึ่งสามารถนำประสบการณ์ที่มีมาพัฒนาและกำหนดแนวทาง นโยบาย วิสัยทัศน์ พันธกิจ เพื่อกำหนดแนวทางการพัฒนาที่จะก่อให้เกิดประโยชน์ต่อการดำเนินธุรกิจของบริษัทเป็นประจำทุกปี

โดยในรอบปี 2562 ในการประชุมคณะกรรมการบริษัท ครั้งที่ 3/2562 เมื่อวันที่ 27 กุมภาพันธ์ 2562 ได้มีมติพิจารณาทบทวนวิสัยทัศน์ พันธกิจ วัตถุประสงค์ และเป้าหมายระยะยาวของบริษัท ตามรายละเอียดของนโยบายการกำกับดูแลกิจการประจำปี 2562 ของ บริษัท อีสต์โคสต์เฟอร์นิเทค จำกัด (มหาชน)

ทั้งนี้การติดตาม ประเมินผลและดูแลการรายงานผลการดำเนินงาน คณะกรรมการบริษัทได้กำหนดให้มีการรายงานผลการดำเนินงานประจำรายไตรมาส และประจำปี โดยการรายงานผลการดำเนินงาน จะพิจารณาจากความคืบหน้าและกลยุทธ์การดำเนินงานที่ถูกนำไปปฏิบัติ ที่สอดคล้องกับวัตถุประสงค์ที่กำหนดไว้ โดยการรายงานผลการดำเนินงานดังกล่าวทางกรรมการผู้จัดการ และคณะกรรมการบริหาร จะเป็นผู้นำเสนอต่อที่ประชุมคณะกรรมการบริษัท

คณะกรรมการบริษัท

ปัจจุบัน บริษัทมีคณะกรรมการบริษัทจำนวน 8 ท่าน ประกอบด้วย

1. พลเอก เทอดศักดิ์	มารมย์	ประธานกรรมการ กรรมการตรวจสอบ และกรรมการอิสระ
2. รศ.ดร.มนตรี	โสคติยานุรักษ์	ประธานกรรมการตรวจสอบ และกรรมการอิสระ
3. รศ.ทรงกลด	จารุสมบัติ	กรรมการตรวจสอบ และกรรมการอิสระ
4. ดร.เอกรินทร์	วาสนาส่ง	กรรมการอิสระ
5. นายชาติ	สุขสวัสดิ์	รองประธานกรรมการ
6. นายวัลลภ	สุขสวัสดิ์	กรรมการ
7. นายอารักษ์	สุขสวัสดิ์	กรรมการ
8. นางสาวทิพวรรณ	สุขสวัสดิ์	กรรมการ

ในคณะกรรมการบริษัท มีประธานกรรมการของบริษัท คือ พลเอก เทอดศักดิ์ มารมย์ เป็นกรรมการอิสระ และไม่ได้เป็นบุคคลเดียวกับกรรมการผู้จัดการ ซึ่งมีตำแหน่งเป็นผู้บริหารสูงสุดขององค์กร

ในโครงสร้างของคณะกรรมการบริษัท ประกอบด้วยกรรมการที่ไม่เป็นผู้บริหารจำนวน 4 ท่าน คิดเป็นร้อยละ 50 ของจำนวนกรรมการทั้งหมด

ในคณะกรรมการบริษัท มีกรรมการอิสระรวม 4 ท่าน โดยกรรมการอิสระ 1 ท่าน คือ รศ.ทรงกลด จารุสมบัติ เป็นผู้มีความรู้ และความเชี่ยวชาญในด้านสาขาวิชาทรัพยากรป่าไม้ สาขาวิชาวนผลิตภัณฑ์ และสาขาวิชาวนศาสตร์ชุมชน ซึ่งเกี่ยวข้องกับธุรกิจด้านการผลิตเฟอร์นิเจอร์ไม้ของบริษัท นอกจากนี้ ยังมีกรรมการอิสระอีก 1 ท่าน คือ ดร.เอกรินทร์ วาสนา

ส่ง เป็นผู้มีความรู้ และความเชี่ยวชาญด้านวิศวกรรมไฟฟ้าและพลังงาน ซึ่งเกี่ยวข้องกับธุรกิจด้านพลังงานทดแทน ที่ทางบริษัท อยู่ระหว่างการลงทุนเพื่อขยายการดำเนินธุรกิจ

สำหรับกรรมการที่ได้รับการแต่งตั้งเป็นกรรมการอิสระ จะมีความเป็นอิสระจากฝ่ายบริหารและผู้ถือหุ้นรายใหญ่ ของบริษัท

ค่านิยมกรรมการอิสระของบริษัท
(ที่เป็นไปตามข้อกำหนดขั้นต่ำของสำนักงาน ก.ล.ต. และตลาดหลักทรัพย์)

- ถือหุ้นไม่เกินร้อยละ 1 ของจำนวนหุ้นที่มีสิทธิออกเสียงทั้งหมดของบริษัท บริษัทใหญ่ บริษัทย่อย บริษัทร่วม ผู้ถือหุ้นรายใหญ่ หรือผู้ที่มีอำนาจควบคุมของบริษัท ทั้งนี้ ให้นับรวมการถือหุ้นของผู้ที่เกี่ยวข้องของกรรมการอิสระรายนั้น ๆ ด้วย
- ไม่เป็นหรือเคยเป็นกรรมการที่มีส่วนร่วมบริหารงาน ลูกจ้าง พนักงาน ที่ปรึกษาที่ได้เงินเดือนประจำ หรือผู้ที่มีอำนาจควบคุมของบริษัท บริษัทใหญ่ บริษัทย่อย บริษัทร่วม บริษัทย่อยลำดับเดียวกัน ผู้ถือหุ้นรายใหญ่ หรือของผู้มีอำนาจควบคุมของบริษัท เว้นแต่จะได้พ้นจากการมีลักษณะดังกล่าวมาแล้วไม่น้อยกว่า 2 ปี ก่อนวันที่ยื่นคำขออนุญาตต่อสำนักงาน ทั้งนี้ ลักษณะต้องห้ามดังกล่าว ไม่รวมถึงกรณีที่กรรมการอิสระเคยเป็นข้าราชการ หรือที่ปรึกษาของส่วนราชการซึ่งเป็นผู้ถือหุ้นรายใหญ่ หรือผู้ที่มีอำนาจควบคุมของบริษัท
- ไม่เป็นบุคคลที่มีความสัมพันธ์ทางสายโลหิต หรือโดยการจดทะเบียนตามกฎหมายในลักษณะที่เป็น บิดา มารดา คู่สมรส พี่น้อง และบุตร รวมทั้งคู่สมรสของบุตร ของผู้บริหาร ผู้ถือหุ้นรายใหญ่ ผู้มีอำนาจควบคุม หรือบุคคลที่จะได้รับการเสนอให้เป็นผู้บริหารหรือผู้ที่มีอำนาจควบคุมของบริษัท หรือบริษัทย่อย
- ไม่มี หรือเคยมีความสัมพันธ์ทางธุรกิจกับบริษัท บริษัทใหญ่ บริษัทย่อย บริษัทร่วม ผู้ถือหุ้นรายใหญ่ หรือผู้ที่มีอำนาจควบคุมของบริษัท ในลักษณะที่อาจเป็นการขัดขวางการใช้วิจารณญาณอย่างอิสระของตน รวมทั้งไม่เป็น หรือเคยเป็นผู้ถือหุ้นที่มีนัย หรือผู้ที่มีอำนาจควบคุมของผู้ที่มีความสัมพันธ์ทางธุรกิจกับบริษัท บริษัทใหญ่ บริษัทย่อย บริษัทร่วม ผู้ถือหุ้นรายใหญ่ หรือผู้ที่มีอำนาจควบคุมของบริษัท เว้นแต่จะได้พ้นจากการมีลักษณะดังกล่าวมาแล้วไม่น้อยกว่า 2 ปี ก่อนวันที่ยื่นคำขออนุญาตต่อสำนักงาน

ความสัมพันธ์ทางธุรกิจตามวรรคหนึ่ง รวมถึงการทำรายการทางการเงินที่กระทำ เป็นปกติเพื่อประกอบกิจการ การเช่าหรือให้เช่าอสังหาริมทรัพย์ รายการเกี่ยวกับสินทรัพย์หรือบริการ หรือการให้หรือรับความช่วยเหลือทางการเงิน ด้วยการรับหรือให้กู้ยืม ค่าประกัน การให้สินทรัพย์ เป็นหลักประกันหนี้สิน รวมถึงพฤติกรรมอื่นที่ตนเองเดียวกัน ซึ่งเป็นผลให้บริษัทหรือคู่สัญญาที่มีภาระหนี้ที่ต้องชำระต่ออีกฝ่ายหนึ่ง ตั้งแต่ร้อยละ 3 ของสินทรัพย์ที่มีตัวตนสุทธิของบริษัท หรือตั้งแต่ 20 ล้านบาทขึ้นไป แล้วแต่จำนวนใดจะต่ำกว่า ทั้งนี้ การคำนวณภาระหนี้ดังกล่าวให้เป็นไปตามวิธีการคำนวณมูลค่าของรายการที่เกี่ยวข้องกันตามประกาศคณะกรรมการกำกับตลาดทุนว่าด้วยหลักเกณฑ์ในการทำรายการที่เกี่ยวข้องกัน โดยอนุโลม แต่ในการพิจารณาภาระหนี้ดังกล่าว ให้นับรวมภาระหนี้ที่เกิดขึ้นในระหว่าง 1 ปีก่อนวันที่มีความสัมพันธ์ทางธุรกิจกับบุคคลเดียวกัน

- ไม่เป็น หรือเคยเป็นผู้สอบบัญชีของบริษัท บริษัทใหญ่ บริษัทย่อย บริษัทร่วม ผู้ถือหุ้นรายใหญ่ หรือผู้ที่มีอำนาจควบคุมของบริษัท และไม่เป็นผู้ถือหุ้นที่มีนัย ผู้มีอำนาจควบคุม หรือหุ้นส่วนของสำนักงานสอบบัญชี ซึ่งมีผู้สอบ

บัญชีของบริษัท บริษัทใหญ่ บริษัทย่อย บริษัทร่วม ผู้ถือหุ้นรายใหญ่ หรือผู้มีอำนาจควบคุมของบริษัทสังกัดอยู่ เว้นแต่จะได้พ้นจากการมีลักษณะดังกล่าวมาแล้วไม่น้อยกว่า 2 ปี ก่อนวันที่ยื่นคำขออนุญาตต่อสำนักงาน

- ไม่เป็น หรือเคยเป็นผู้ให้บริการทางวิชาชีพใด ๆ ซึ่งรวมถึงการให้บริการเป็นที่ปรึกษากฎหมายหรือ ที่ปรึกษาทางการเงิน ซึ่งได้รับค่าบริการเกินกว่า 2 ล้านบาทต่อปีจากบริษัท บริษัทใหญ่ บริษัทย่อย บริษัทร่วม ผู้ถือหุ้นรายใหญ่ หรือผู้มีอำนาจควบคุมของบริษัท และไม่เป็นผู้ถือหุ้นที่มีนัย ผู้มีอำนาจควบคุม หรือหุ้นส่วนของผู้ให้บริการทางวิชาชีพนั้น เว้นแต่จะได้พ้นจากการมีลักษณะดังกล่าวมาแล้วไม่น้อยกว่า 2 ปี ก่อนวันที่ยื่นคำขออนุญาตต่อสำนักงาน
- ไม่เป็นกรรมการที่ได้รับการแต่งตั้งขึ้นเพื่อเป็นตัวแทนของกรรมการของบริษัท ผู้ถือหุ้นรายใหญ่ หรือผู้ถือหุ้นซึ่งเป็นผู้ที่เกี่ยวข้องกับผู้ถือหุ้นรายใหญ่
- ไม่ประกอบกิจการที่มีสภาพอย่างเดียวกันและเป็นการแข่งขันที่มีนัยกับกิจการของบริษัท หรือบริษัทย่อย หรือไม่เป็นหุ้นส่วนที่มีนัยในห้างหุ้นส่วน หรือเป็นกรรมการที่มีส่วนร่วมบริหารงาน ลูกจ้าง พนักงาน ที่ปรึกษาที่รับเงินเดือนประจำ หรือถือหุ้นเกินร้อยละ 1 ของจำนวนหุ้นที่มีสิทธิออกเสียงทั้งหมดของบริษัทอื่น ซึ่งประกอบกิจการที่มีสภาพอย่างเดียวกันและเป็นการแข่งขันที่มีนัยกับกิจการของบริษัท หรือบริษัทย่อย
- ไม่มีลักษณะอื่นใดที่ทำให้ไม่สามารถให้ความเห็นอย่างเป็นทางการเป็นการดำเนินงานของบริษัท

ขอบเขตอำนาจหน้าที่และความรับผิดชอบของประธานกรรมการ

1. ดำเนินการเรียกประชุมคณะกรรมการบริษัท เป็นประธานการประชุมคณะกรรมการบริษัท และการประชุมผู้ถือหุ้น ตลอดจนมีบทบาทในการกำหนดระเบียบวาระการประชุมร่วมกับกรรมการผู้จัดการ และมีมาตรการดูแลให้เรื่องสำคัญได้ถูกบรรจุเป็นวาระการประชุม
2. มีบทบาทในการควบคุมการประชุมให้ดำเนินไปอย่างมีประสิทธิภาพ เป็นไปตามระเบียบข้อบังคับของบริษัท ตลอดจนสนับสนุนและเปิดโอกาสให้กรรมการแต่ละท่านแสดงความคิดเห็นได้อย่างเป็นอิสระ
3. สนับสนุนและส่งเสริมให้คณะกรรมการบริษัทปฏิบัติหน้าที่อย่างเต็มความสามารถ ตามขอบเขตอำนาจหน้าที่ ความรับผิดชอบ รวมถึงส่งเสริมให้เกิดวัฒนธรรมองค์กรที่มีจริยธรรม และการกำกับดูแลกิจการที่ดี
4. กำกับ ติดตาม และดูแลให้มั่นใจว่า การปฏิบัติหน้าที่ของคณะกรรมการ และคณะกรรมการชุดย่อยอื่น ๆ เป็นไปอย่างมีประสิทธิภาพ และบรรลุตามวัตถุประสงค์ เป้าหมายหลักขององค์กร และตามกฎหมายที่กำหนดไว้
5. มีหน้าที่กำกับดูแลการใช้นโยบาย และแนวทางปฏิบัติงานเชิงกลยุทธ์ของฝ่ายจัดการ รวมทั้งให้คำแนะนำและสนับสนุนการดำเนินงานของฝ่ายจัดการ แต่ไม่มีส่วนร่วมในการบริหารงานประจำของบริษัท
6. เป็นผู้ลงคะแนนชี้ขาดในกรณีที่ประชุมคณะกรรมการบริษัท มีการลงคะแนนเสียง และคะแนนเสียงทั้งสองฝ่ายเท่ากัน
7. ส่งเสริมให้เกิดการจัดสรรเวลาอย่างเพียงพอที่ฝ่ายจัดการจะเสนอเรื่องและมากพอที่กรรมการจะอภิปรายประเด็นสำคัญอย่างรอบคอบ และทั่วถึง ส่งเสริมให้กรรมการมีการใช้ดุลยพินิจที่รอบคอบ ให้ความเห็นได้อย่างเป็นอิสระ

8. เสริมสร้างให้เกิดความสัมพันธ์อันดีระหว่างกรรมการที่เป็นผู้บริหารและกรรมการที่ไม่เป็นผู้บริหาร และระหว่าง คณะกรรมการและฝ่ายจัดการ

ขอบเขตอำนาจหน้าที่และความรับผิดชอบของคณะกรรมการบริษัท

ปฏิบัติหน้าที่ให้เป็นไปตามกฎหมาย วัตถุประสงค์ และข้อบังคับของบริษัท ตลอดจนมติที่ประชุมผู้ถือหุ้นด้วยความซื่อสัตย์สุจริต และระมัดระวังผลประโยชน์ของบริษัท

1. มีความรับผิดชอบต่อผู้ถือหุ้นโดยสม่ำเสมอ ดำเนินงานโดยรักษาผลประโยชน์ของผู้ถือหุ้น มีการเปิดเผยข้อมูลต่อผู้ลงทุนอย่างถูกต้อง ครบถ้วน ได้มาตรฐาน
2. กำหนดนโยบายและทิศทางการดำเนินงานของบริษัท
3. พิจารณานุมัติผังอำนาจอนุมัติ
4. กำกับ ควบคุม ดูแล ให้ฝ่ายจัดการดำเนินการให้เป็นไปตามนโยบายที่กำหนดไว้อย่างมีประสิทธิภาพ เพื่อเพิ่มมูลค่าทางเศรษฐกิจสูงสุดให้แก่กิจการ
5. พิจารณานุมัติการลงหุ้นในการขยายธุรกิจ ตลอดจนการเข้าร่วมทุนกับผู้ประกอบการรายอื่น
6. รับผิดชอบในการจัดทำรายงานทางการเงิน ให้ผู้สอบบัญชีตรวจสอบ และ/หรือสอบทานและเสนอต่อ คณะกรรมการตรวจสอบ
7. แต่งตั้งคณะกรรมการบริหาร และกำหนดขอบเขตอำนาจหน้าที่ และความรับผิดชอบของคณะกรรมการบริหาร

ทั้งนี้ กำหนดให้กรรมการหรือบุคคลอื่นใดซึ่งมีหรืออาจมีความขัดแย้งในส่วนตัวได้เสีย หรือความขัดแย้งทางผลประโยชน์อื่นใดกับบริษัท ไม่มีสิทธิออกเสียงลงคะแนนในเรื่องนั้น

นอกจากนั้นในกรณีต่อไปนี้จะต้องได้รับความเห็นชอบจากที่ประชุมคณะกรรมการและที่ประชุมผู้ถือหุ้นด้วยคะแนนเสียงไม่น้อยกว่า 3 ใน 4 ของจำนวนเสียงทั้งหมดของผู้ถือหุ้นที่เข้าประชุมและมีสิทธิออกเสียงลงคะแนน

- การขายหรือโอนกิจการของบริษัททั้งหมดหรือบางส่วนที่สำคัญ
- การซื้อหรือรับโอนกิจการของบริษัทอื่น หรือบริษัทเอกชนมาเป็นของบริษัท
- การทำ แก๊ซ หรือเลิกสัญญาที่เกี่ยวข้องกับการให้เช่ากิจการของบริษัททั้งหมดหรือบางส่วนที่สำคัญ การมอบหมายให้บุคคลอื่นเข้าจัดการธุรกิจของบริษัท หรือการรวมกิจการกับบุคคลอื่นโดยมีวัตถุประสงค์จะแบ่งกำไรขาดทุนกัน
- การแก้ไขเพิ่มเติมหนังสือบริคณห์สนธิหรือข้อบังคับ
- การเพิ่มทุน การลดทุน การออกหุ้นกู้ การควบหรือเลิกบริษัท

โครงสร้างของคณะกรรมการบริษัท ประกอบด้วยกรรมการจำนวน 8 ท่าน โดยเป็นกรรมการอิสระ จำนวน 4 ท่าน / กรรมการตรวจสอบ จำนวน 3 ท่าน หนึ่งในกรรมการอิสระเป็นประธานกรรมการบริษัท ซึ่งไม่ได้เป็นบุคคลเดียวกับกรรมการผู้จัดการ ทั้งนี้คณะกรรมการจะเป็นผู้ที่มีความหลากหลายในความรู้ ความสามารถ อาทิ ความรู้ ความเชี่ยวชาญด้านบัญชี การเงิน การปกครอง การผลิต การตลาด ด้านพลังงาน เป็นต้น

คณะกรรมการตรวจสอบ

ปัจจุบัน บริษัทมีคณะกรรมการตรวจสอบ จำนวน 3 ท่าน ประกอบด้วย

- | | | |
|---------------------|----------------|----------------------|
| 1. รศ.ดร.มนตรี | โสคติยานุรักษ์ | ประธานกรรมการตรวจสอบ |
| 2. พลเอก เทอดศักดิ์ | มารมย์ | กรรมการตรวจสอบ |
| 3. รศ.ทรงกลด | จารุสมบัติ | กรรมการตรวจสอบ |

โดยมี นางสาวพิมพ์วิภา นุญชนะ เป็นเลขานุการคณะกรรมการตรวจสอบ

หมายเหตุ : กรรมการตรวจสอบที่มีความรู้และประสบการณ์ในการสอบทานความน่าเชื่อถือของงบการเงินคือ รศ.ดร.มนตรี โสคติยานุรักษ์ สำหรับประสบการณ์ในการสอบทานงบการเงินนั้น รศ.ดร.มนตรีฯ ปัจจุบันดำรงตำแหน่งประธานกรรมการตรวจสอบในบริษัทจดทะเบียนอยู่อีก 2 แห่ง รวมถึงที่เคยดำรงตำแหน่งประธานกรรมการตรวจสอบในอดีตที่ผ่านมาอีกหลายแห่งเช่นกัน

ขอบเขตอำนาจหน้าที่และความรับผิดชอบของคณะกรรมการตรวจสอบ

1. สอบทานให้บริษัทมีการรายงานทางการเงินอย่างถูกต้องและเพียงพอ
2. สอบทานให้บริษัทมีระบบการควบคุมภายใน (Internal Control) และการตรวจสอบภายใน (Internal Audit) ที่เหมาะสมและมีประสิทธิผล และพิจารณาความเป็นอิสระของหน่วยงานตรวจสอบภายใน ตลอดจนให้ความเห็นชอบในการพิจารณาแต่งตั้ง โยกย้าย เลิกจ้างหัวหน้าหน่วยงานตรวจสอบภายใน หรือหน่วยงานอื่นใดที่รับผิดชอบเกี่ยวกับการตรวจสอบภายใน
3. สอบทานให้บริษัทปฏิบัติตามกฎหมายว่าด้วยหลักทรัพย์และตลาดหลักทรัพย์ ข้อกำหนดของตลาดหลักทรัพย์ และกฎหมายที่เกี่ยวข้องกับธุรกิจของบริษัท
4. พิจารณาคัดเลือก เสนอแต่งตั้งบุคคลซึ่งมีความเป็นอิสระเพื่อทำหน้าที่เป็นผู้สอบบัญชีของบริษัท และเสนอคำตอบแทนของบุคคลดังกล่าว รวมทั้งเข้าร่วมประชุมกับผู้สอบบัญชีโดยไม่มีฝ่ายจัดการเข้าร่วมประชุมด้วยอย่างน้อยปีละ 1 ครั้ง นอกจากนี้ยังรวมถึงการเสนอเลิกจ้างผู้สอบบัญชีภายนอกด้วย
5. พิจารณารายการที่เกี่ยวข้องกันหรือรายการที่อาจมีความขัดแย้งทางผลประโยชน์ให้เป็นไปตามกฎหมายและข้อกำหนดของตลาดหลักทรัพย์ ทั้งนี้เพื่อให้มั่นใจว่ารายการดังกล่าวสมเหตุสมผลและเป็นประโยชน์สูงสุดต่อบริษัท
6. จัดทำรายงานของคณะกรรมการตรวจสอบโดยเปิดเผยไว้ในรายงานประจำปีของบริษัท ซึ่งรายงานดังกล่าวต้องลงนามโดยประธานคณะกรรมการตรวจสอบและต้องประกอบด้วยข้อมูลอย่างน้อยดังต่อไปนี้
 - (ก) ความเห็นเกี่ยวกับความถูกต้อง ครบถ้วน เป็นที่เชื่อถือได้ของรายงานทางการเงินของบริษัท
 - (ข) ความเห็นเกี่ยวกับความเพียงพอของระบบการบริหารความเสี่ยงและการควบคุมภายในของบริษัท
 - (ค) ความเห็นเกี่ยวกับการปฏิบัติตามกฎหมายว่าด้วยหลักทรัพย์และตลาดหลักทรัพย์ ข้อกำหนดของตลาดหลักทรัพย์ หรือกฎหมายที่เกี่ยวข้องกับธุรกิจของบริษัท
 - (ง) ความเห็นเกี่ยวกับความเหมาะสมของผู้สอบบัญชี
 - (จ) ความเห็นเกี่ยวกับรายการที่อาจมีความขัดแย้งทางผลประโยชน์
 - (ฉ) จำนวนการประชุมคณะกรรมการตรวจสอบและการเข้าร่วมประชุมของกรรมการตรวจสอบแต่ละท่าน
 - (ช) ความเห็นหรือข้อสังเกตโดยรวมที่คณะกรรมการตรวจสอบได้รับจากการปฏิบัติหน้าที่ตามกฎหมายบัตรคณะกรรมการตรวจสอบ (Charter)

- (ข) รายการอื่นที่เห็นว่าผู้ถือหุ้นและผู้ลงทุนทั่วไปควรทราบ ภายใต้ขอบเขตหน้าที่และความรับผิดชอบที่ได้รับมอบหมายจากคณะกรรมการบริษัท
7. สอบทานความถูกต้องของเอกสารอ้างอิงและแบบประเมินตนเองเกี่ยวกับมาตรการต่อต้านการคอร์รัปชั่นของกิจการตามโครงการแนวร่วมปฏิบัติของภาคเอกชนไทยในการต่อต้านทุจริต
 8. ปฏิบัติการอื่นใดตามที่คณะกรรมการของบริษัทมอบหมายด้วยความเห็นชอบจากคณะกรรมการตรวจสอบ
- คณะกรรมการบริหาร**

ปัจจุบัน บริษัทมีคณะกรรมการบริหารจำนวน 4 ท่าน ประกอบด้วย

1. นายวัลลภ	สุขสวัสดิ์	ประธานกรรมการบริหาร
2. นายชาติ	สุขสวัสดิ์	กรรมการบริหาร
3. นายอาร์กซ์	สุขสวัสดิ์	กรรมการบริหาร
4. นางสาวทิพวรรณ	สุขสวัสดิ์	กรรมการบริหาร

ขอบเขตอำนาจหน้าที่และความรับผิดชอบของคณะกรรมการบริหาร

1. มีอำนาจสั่งการ วางแผน กำหนดนโยบาย และกลยุทธ์การดำเนินงานของ บริษัทให้สอดคล้องกับสภาพเศรษฐกิจและสภาวะการแข่งขัน เพื่อเสนอต่อคณะกรรมการบริษัทเพื่อพิจารณาอนุมัติ
2. ควบคุม ดูแลการดำเนินงานธุรกิจของบริษัทให้เป็นไปตามนโยบายหรือแผนธุรกิจ รวมถึงกลยุทธ์ทางธุรกิจที่คณะกรรมการบริษัทได้อนุมัติหรือกำหนดไว้แล้ว
3. เสนอแผนการลงทุน และ/หรือการระดมทุนของบริษัท เพื่อให้คณะกรรมการบริษัท และ/หรือที่ประชุมผู้ถือหุ้นพิจารณาอนุมัติ แล้วแต่กรณี
4. กำหนดนโยบาย แผนธุรกิจ และกลยุทธ์การดำเนินงานธุรกิจของบริษัท ภายใต้ขอบเขตวัตถุประสงค์
5. อนุมัติการใช้จ่ายเงินลงทุนที่ได้กำหนดไว้ในงบประมาณรายจ่ายประจำปีที่ได้รับอนุมัติจากคณะกรรมการบริษัทแล้ว หรือเป็นไปตามที่คณะกรรมการบริษัทได้มีมติอนุมัติในหลักการแล้ว
6. มีอำนาจดำเนินการซื้อ ขาย จัดหา รับ เช่า เช่าซื้อ ถือกรรมสิทธิ์ ครอบครอง ปรับปรุง ใช้ หรือจัดการโดยประการอื่นซึ่งทรัพย์สินใด ๆ รวมถึงการลงทุน ตามแผนงานที่คณะกรรมการบริษัท ได้มีมติอนุมัติแล้ว
7. มีอำนาจในการอนุมัติการซื้อทรัพย์สิน หรือการชำระราคาใด ๆ อันสืบเนื่องมาจากการดำเนินงานของบริษัทตามสัญญา และ/หรือ ตกลงกับคู่ค้า โดยมีรายละเอียดตามผังอำนาจอนุมัติที่คณะกรรมการบริษัทกำหนด
8. ภายในวงเงินที่คณะกรรมการได้มอบอำนาจไว้ คณะกรรมการบริหารมีอำนาจอนุมัติการซื้อ การจัดจ้าง การเช่า การเช่าซื้อ ทรัพย์สินใด ๆ ตลอดจนมีอำนาจลงทุน และดำเนินการชำระค่าใช้จ่ายใด ๆ ที่จำเป็นต่อการดำเนินงานของบริษัท โดยมีรายละเอียดตามผังอำนาจอนุมัติที่คณะกรรมการบริษัทกำหนด
9. ภายในวงเงินที่คณะกรรมการได้มอบอำนาจไว้ คณะกรรมการบริหารมีอำนาจอนุมัติการกู้ยืมเงิน เบิกเงินเกินบัญชีจากธนาคาร นิติบุคคลหรือสถาบันการเงินอื่นใด เพื่อประโยชน์ในการดำเนินงานของบริษัท โดยมีรายละเอียดตามผังอำนาจอนุมัติที่คณะกรรมการบริษัทกำหนด
10. มีอำนาจพิจารณากำหนดสวัสดิการพนักงานให้สอดคล้องกับสภาพการณ์และสถานะทางเศรษฐกิจ
11. ดำเนินการเรื่องอื่น ๆ เพื่อเป็นการสนับสนุนการดำเนินการข้างต้น หรือตามที่ได้รับมอบหมายจากคณะกรรมการบริษัทในแต่ละคราวไป

ทั้งนี้ การมอบหมายอำนาจหน้าที่และความรับผิดชอบของคณะกรรมการบริหารดังกล่าวข้างต้นนั้น จะไม่รวมถึงอำนาจ และ/หรือ การมอบอำนาจช่วงในการอนุมัติรายการใดที่ตน หรือผู้รับมอบอำนาจช่วง หรือบุคคลที่อาจมีความขัดแย้ง (ตามที่นิยามไว้ในประกาศคณะกรรมการกำกับตลาดทุน) มีส่วนได้เสียหรือผลประโยชน์ในลักษณะอื่นใดขัดแย้งกับบริษัท ซึ่งการอนุมัติรายการในลักษณะดังกล่าวจะต้องเสนอต่อที่ประชุมคณะกรรมการ และ/หรือ ที่ประชุมผู้ถือหุ้น (แล้วแต่กรณี) เพื่อพิจารณาอนุมัติรายการดังกล่าว ตามที่ข้อบังคับของบริษัท หรือกฎหมายที่เกี่ยวข้องกำหนด

ขอบเขตอำนาจหน้าที่และความรับผิดชอบของกรรมการผู้จัดการ

คณะกรรมการบริษัทมอบหมายให้กรรมการผู้จัดการเป็นผู้นำในการบริหารและจัดการบริษัทภายใต้ขอบเขตอำนาจหน้าที่ ดังนี้

1. บริหารกิจการของบริษัทตามวัตถุประสงค์ ข้อบังคับ นโยบาย ระเบียบ ข้อกำหนด คำสั่ง และมติที่ประชุมคณะกรรมการบริษัท และ/หรือ มติที่ประชุมผู้ถือหุ้นของบริษัท
2. ดำเนินการหรือปฏิบัติงานให้เป็นไปตามนโยบาย แผนงานและงบประมาณที่ได้รับอนุมัติจากคณะกรรมการบริษัท อย่างมีประสิทธิภาพและประสิทธิผล
3. ดำเนินการให้มีการจัดทำและส่งมอบนโยบายทางธุรกิจของบริษัท รวมถึงแผนงานและงบประมาณ ต่อคณะกรรมการบริษัท เพื่อขออนุมัติ และให้รายงานความคืบหน้าตามแผนงานและงบประมาณที่ได้รับอนุมัติต่อคณะกรรมการบริษัทเป็นประจำทุกครั้งที่มีการจัดประชุมคณะกรรมการบริษัท
4. บังคับบัญชา ติดตาม สั่งการ ดำเนินการ ตลอดจนเข้าลงนามในนิติกรรม สัญญา เอกสารคำสั่ง หนังสือแจ้ง หรือหนังสือใด ๆ ที่ใช้ติดต่อกับหน่วยงานหรือบุคคลอื่น เพื่อให้การดำเนินงานของบริษัทสำเร็จลุล่วงอย่างมีประสิทธิภาพและประสิทธิผล
5. บังคับบัญชาพนักงานและลูกจ้าง รวมถึงการบรรจุ แต่งตั้ง ถอดถอน เลื่อน ลด ตัดเงินเดือนหรือค่าจ้าง โทษทางวินัย ตลอดจนให้ออกจากตำแหน่งตามระเบียบ ข้อกำหนด หรือคำสั่งที่คณะกรรมการบริษัท และ/หรือ บริษัทกำหนด
6. มีอำนาจในการมอบอำนาจช่วง และ/หรือมอบหมายให้บุคคลอื่นปฏิบัติงานเฉพาะแทนได้ โดยการมอบอำนาจช่วง และ/หรือ การมอบหมายดังกล่าวให้อยู่ภายใต้ขอบเขตแห่งการมอบอำนาจตามหนังสือมอบอำนาจ และ/หรือ ให้เป็นไปตามระเบียบ ข้อกำหนด หรือคำสั่งที่คณะกรรมการบริษัท และ/หรือ บริษัทกำหนดไว้
7. เป็นผู้นำและปฏิบัติตนให้เป็นแบบอย่างตามหลักจริยธรรมและจรรยาบรรณทางธุรกิจของบริษัทฯ

ทั้งนี้ การใช้อำนาจของกรรมการผู้จัดการดังกล่าวข้างต้นไม่สามารถกระทำได้ หากกรรมการผู้จัดการมีส่วนได้เสียหรืออาจมีความขัดแย้งทางผลประโยชน์ในลักษณะใด ๆ กับบริษัทในการใช้อำนาจดังกล่าว

คณะกรรมการบริษัทกำหนดเป้าหมายการปฏิบัติงานของกรรมการผู้จัดการ และให้มีการประเมินผลการปฏิบัติงานของกรรมการผู้จัดการเป็นประจำทุกปี โดยกำหนดเป้าหมายและหลักเกณฑ์ในการประเมินที่เชื่อมโยงกับแผนกลยุทธ์และแผนงานประจำปี เพื่อพิจารณากำหนดค่าตอบแทนและมาตรการจูงใจที่เหมาะสม

นอกจากนี้ บริษัทได้จัดให้มีการประเมินผลกรรมการผู้จัดการ โดยกรรมการบริษัทที่ไม่มีส่วนได้เสียกับกรรมการผู้จัดการ เป็นผู้ประเมินผลการปฏิบัติงานของกรรมการผู้จัดการเป็นประจำทุกปีอย่างน้อยปีละ 1 ครั้ง ซึ่งในแต่ละปี

กรรมการบริษัทที่ไม่มีส่วนได้เสียกับกรรมการผู้จัดการ จะวัดผลการดำเนินงานของกรรมการผู้จัดการในรอบปีที่ผ่านมา ในรูปของความก้าวหน้าในการปฏิบัติงานที่สามารถบรรลุเป้าหมายและวัตถุประสงค์ตามที่บริษัทได้กำหนดไว้

คณะกรรมการบริหารความเสี่ยง

ปัจจุบัน บริษัทมีคณะกรรมการบริหารความเสี่ยงจำนวน 4 ท่าน ประกอบด้วย

- | | | |
|----------------|----------------|-------------------------------|
| 1. รศ.ดร.มนตรี | โสคติยานุรักษ์ | ประธานกรรมการ และกรรมการอิสระ |
| 2. รศ.ทรงกลด | จารุสมบัติ | กรรมการบริหารความเสี่ยง |
| 3. นายชาติ | สุขสวัสดิ์ | กรรมการบริหารความเสี่ยง |
| 4. นายอารักษ์ | สุขสวัสดิ์ | กรรมการบริหารความเสี่ยง |

ขอบเขตอำนาจหน้าที่และความรับผิดชอบของคณะกรรมการบริหารความเสี่ยง

1. ดำเนินการตามนโยบายการบริหารความเสี่ยงที่คณะกรรมการบริษัทกำหนด การประเมินผลความเสี่ยง แนวทางการป้องกันและตรวจสอบความเสี่ยงอย่างมีระบบในธุรกิจอุตสาหกรรมเฟอร์นิเจอร์ เพื่อลดโอกาสที่องค์กรจะเกิดความเสียหายให้อยู่ในระดับที่ยอมรับได้ โดยมุ่งเน้นให้เกิดวัฒนธรรมการบริหารความเสี่ยงขึ้นในองค์กร
2. ให้คำแนะนำและให้การสนับสนุนคณะกรรมการบริษัท ในการกำหนดนโยบายบริหารความเสี่ยง ระดับความเสี่ยงที่องค์กรยอมรับได้ (Risk Appetite) และช่วงความเบี่ยงเบนของระดับความเสี่ยงที่ยอมรับได้ (Risk Tolerance)
3. กลั่นกรองและสอบทานรายงานการบริหารความเสี่ยง เพื่อให้มั่นใจว่าความเสี่ยงได้รับการตอบสนองอย่างเพียงพอ และเหมาะสม อยู่ในระดับที่องค์กรยอมรับได้
4. ดำเนินการอื่นใดตามที่คณะกรรมการบริษัทมอบหมาย

คณะกรรมการบริหารความเสี่ยงจะจัดให้มีการประชุมกันอย่างน้อยปีละ 2 ครั้ง และให้รายงานต่อคณะกรรมการตรวจสอบและคณะกรรมการบริษัททราบ

คณะกรรมการสรรหา

ปัจจุบัน บริษัทมีคณะกรรมการสรรหาจำนวน 3 ท่าน ประกอบด้วย

- | | | |
|---------------|------------|-------------------------------|
| 1. รศ.ทรงกลด | จารุสมบัติ | ประธานกรรมการ และกรรมการอิสระ |
| 2. นายชาติ | สุขสวัสดิ์ | กรรมการ |
| 3. นายอารักษ์ | สุขสวัสดิ์ | กรรมการ |

ขอบเขตอำนาจหน้าที่และความรับผิดชอบของคณะกรรมการสรรหา

1. คัดเลือกบุคคลที่สมควรได้รับการเสนอรายชื่อเป็นกรรมการรายใหม่ หรือสรรหากรรมการผู้จัดการ โดยให้มีการกำหนดหลักเกณฑ์ หรือวิธีการสรรหาและคัดเลือกอย่างมีหลักเกณฑ์และความโปร่งใส เพื่อเสนอต่อที่ประชุมคณะกรรมการบริษัท และ/หรือที่ประชุมผู้ถือหุ้นเพื่อพิจารณาอนุมัติ

2. จัดทำแผนพัฒนาการฝึกอบรมที่เกี่ยวกับการปฏิบัติหน้าที่กรรมการและความรู้เกี่ยวกับธุรกิจของกิจการให้แก่ คณะกรรมการและผู้บริหารระดับสูงของบริษัท อย่างต่อเนื่อง เพื่อเพิ่มศักยภาพของคณะกรรมการและผู้บริหารของบริษัท
3. จัดทำแผนการพัฒนากรรมการผู้จัดการและผู้บริหารระดับสูง (Succession Plan) เพื่อเตรียมพร้อมบุคคลที่มี ศักยภาพให้สามารถสืบทอดตำแหน่งงานในกรณีที่กรรมการผู้จัดการหรือผู้บริหารระดับสูงเกษียณอายุ ลาออก หรือไม่สามารถปฏิบัติหน้าที่ได้
4. ปฏิบัติการอื่นใดตามที่คณะกรรมการบริษัท มอบหมาย

คณะกรรมการพิจารณาค่าตอบแทน

ปัจจุบัน บริษัทมีคณะกรรมการพิจารณาค่าตอบแทนจำนวน 3 ท่าน ประกอบด้วย

- | | | |
|----------------|----------------|-------------------------------|
| 1. รศ.ดร.มนตรี | โสคติยานุรักษ์ | ประธานกรรมการ และกรรมการอิสระ |
| 2. นายชาติ | สุขสวัสดิ์ | กรรมการพิจารณาค่าตอบแทน |
| 3. นายอารักษ์ | สุขสวัสดิ์ | กรรมการพิจารณาค่าตอบแทน |

ขอบเขตอำนาจหน้าที่และความรับผิดชอบของคณะกรรมการพิจารณาค่าตอบแทน

1. คณะกรรมการพิจารณาค่าตอบแทน จะเป็นผู้เสนอนโยบายค่าตอบแทน รูปแบบและหลักเกณฑ์การจ่าย ค่าตอบแทนของกรรมการและกรรมการผู้จัดการ ทั้งนี้เพื่อให้รูปแบบและหลักเกณฑ์การจ่ายค่าตอบแทนมีความ เหมาะสม โดยดำเนินการ ดังนี้
 - 1.1 ทบทวนความเหมาะสมของหลักเกณฑ์ที่ใช้อยู่ในปัจจุบัน
 - 1.2 พิจารณาข้อมูลการจ่ายค่าตอบแทนของบริษัทอื่นที่อยู่ในอุตสาหกรรมเดียวกับบริษัทเพื่อเปรียบเทียบกับ ความเหมาะสม
 - 1.3 กำหนดหลักเกณฑ์ให้มีความเหมาะสมเพื่อให้เกิดผลงานตามที่คาดหวัง ให้มีความเป็นธรรมและเป็นการ ตอบแทนบุคคลที่ช่วยให้งานของบริษัทประสบความสำเร็จ
 - 1.4 ทบทวนรูปแบบการจ่ายค่าตอบแทนทุกประเภท โดยพิจารณาจำนวนเงินและสัดส่วนการจ่ายค่าตอบแทน ของแต่ละรูปแบบให้มีความเหมาะสม
 - 1.5 พิจารณาให้การจ่ายค่าตอบแทนเป็นไปตามเกณฑ์ที่หน่วยงานทางการกำหนดหรือข้อเสนอแนะที่เกี่ยวข้อง
2. ประเมินผลกรรมการผู้จัดการและนำเสนอให้คณะกรรมการบริษัท พิจารณาให้ความเห็นชอบ
3. พิจารณากำหนดค่าตอบแทนประจำปีของกรรมการและกรรมการผู้จัดการ
4. ปฏิบัติการอื่นใดตามที่คณะกรรมการบริษัท มอบหมาย

หลักปฏิบัติที่ 1.2

ในการสร้างคุณค่าให้แก่กิจการอย่างยั่งยืน คณะกรรมการควรกำกับดูแลให้นำไปสู่ผลอย่างน้อย คือ สามารถ แข่งขันได้ และมีผลประกอบการที่ดีโดยคำนึงถึงผลกระทบในระยะยาว ประกอบธุรกิจอย่างมีจริยธรรม เคารพสิทธิ และมีความรับผิดชอบต่อผู้ถือหุ้น และผู้มีส่วนได้เสีย เป็นประโยชน์ต่อสังคม และพัฒนาหรือลดผลกระทบด้านสิ่งแวดล้อมถึงสามารถปรับตัวได้ภายใต้ปัจจัยการเปลี่ยนแปลง

แนวปฏิบัติที่ 1.2

1. บริษัทคำนึงถึงความสามารถในการแข่งขันและการสร้างผลประกอบการที่ดีในระยะยาว โดยวางรากฐานกลยุทธ์การพัฒนาที่ยั่งยืนผ่านการพัฒนาระบบการบริหารจัดการให้มีประสิทธิภาพที่เพิ่มขึ้นอย่างต่อเนื่อง รวมถึงการติดตามปัจจัยต่าง ๆ โดยรอบด้านที่ก่อให้เกิดความเปลี่ยนแปลงของธุรกิจ เพื่อให้สามารถปรับตัวได้ทันต่อการเปลี่ยนแปลง โดยบริษัทมีคณะกรรมการบริหารความเสี่ยงที่จะเป็นผู้ติดตาม ตรวจสอบ และให้นโยบายการบริหารจัดการความเสี่ยงในด้านต่าง ๆ เพื่อให้ฝ่ายบริหารจัดการสามารถนําไปเป็นแนวทางในการปฏิบัติงานเพื่อเพิ่มประสิทธิภาพ ลดผลกระทบความเสียหายที่อาจเกิดขึ้นจากปัจจัยทางด้านธุรกิจที่มีการเปลี่ยนแปลงได้ นอกจากนี้คณะกรรมการบริษัทยังมีนโยบายที่จะสร้างความสามารถในการแข่งขันให้เกิดขึ้น โดยเฉพาะอย่างยิ่งแนวทางเพื่อลดต้นทุนและค่าใช้จ่ายการผลิตเฟอร์นิเจอร์ ซึ่งจะเป็แนวทางที่สามารถสร้างความยั่งยืนของธุรกิจ รวมถึงความสามารถในการแข่งขัน ซึ่งจะช่วยสร้างผลประกอบการที่ดีให้แก่บริษัทในระยะยาวด้วย

2. บริษัทคำนึงถึงการประกอบธุรกิจอย่างมีจริยธรรม เคารพสิทธิ และมีความรับผิดชอบต่อผู้ถือหุ้น และผู้มีส่วนได้เสีย โดยได้กำหนดนโยบายจริยธรรมในการดำเนินธุรกิจ และนโยบายการพัฒนาธุรกิจอย่างยั่งยืนออกมาเป็นลายลักษณ์อักษร ซึ่งบริษัทเชื่อว่า การประกอบธุรกิจอย่างซื่อตรง มีจริยธรรม เคารพในสิทธิของผู้อื่น และปฏิบัติต่อผู้มีส่วนได้เสียอย่างเสมอภาคและเป็นธรรม จะเป็นรากฐานที่สำคัญสำหรับแนวทางการประกอบธุรกิจที่จะสร้างความยั่งยืนให้เกิดขึ้น

3. บริษัทคำนึงถึงการดำเนินธุรกิจที่เป็นประโยชน์ต่อสังคม และพัฒนาหรือลดผลกระทบด้านสิ่งแวดล้อม ผ่านแนวทางปฏิบัติเพื่อความเป็นมิตรต่อสิ่งแวดล้อม ซึ่งกำหนดให้ในกระบวนการผลิตของบริษัท จะต้องมีการบริหารจัดการเศษวัสดุที่เหลือจากกระบวนการผลิต และวิธีการบริหารจัดการเพื่อลดผลกระทบจากกระบวนการผลิตของบริษัท ได้แก่ เศษไม้ เศษชิ้นเสื่อ ฝุ่น ละอองสี เศษสี เศษวัสดุ กาวที่ใช้ในกระบวนการผลิต เป็นต้น

4. บริษัทคำนึงถึงความสามารถในการปรับตัวได้ภายใต้ปัจจัยการเปลี่ยนแปลง เนื่องจากในยุคข้อมูลข่าวสารมีการเปลี่ยนแปลงอยู่ตลอดเวลา และต่อเนื่อง ดังนั้นการติดตามความเคลื่อนไหวที่เกิดขึ้นทั้งจากปัจจัยที่ส่งผลกระทบต่อธุรกิจ รวมถึงปัจจัยที่อาจจะส่งผลกระทบต่ออ้อม เหล่านี้ล้วนเป็นข้อมูลสำคัญที่คณะกรรมการบริษัท และผู้บริหารจะต้องรู้เท่าทันการเปลี่ยนแปลงที่เกิดขึ้น เพื่อจะสามารถกำหนดนโยบายการทำงานให้พร้อมรับมือ และลดผลกระทบต่อความเสียหายที่อาจเกิดขึ้น

หลักปฏิบัติที่ 1.3

คณะกรรมการมีหน้าที่ดูแลให้กรรมการทุกคนและผู้บริหารปฏิบัติหน้าที่ด้วยความรับผิดชอบ รับผิดชอบ และซื่อสัตย์สุจริตต่อองค์กร และดูแลให้การดำเนินงานเป็นไปตามกฎหมาย ข้อบังคับ และมติที่ประชุมผู้ถือหุ้น

แนวปฏิบัติที่ 1.3

กรรมการของบริษัททุกคนเข้าใจถึงหน้าที่ในฐานะกรรมการบริษัท ที่จะต้องมีความรับผิดชอบ รับผิดชอบ และซื่อสัตย์สุจริตต่อองค์กร ดูแลให้การดำเนินงานเป็นไปตามกฎหมาย เช่น พระราชบัญญัติบริษัทมหาชนจำกัด พระราชบัญญัติหลักทรัพย์และตลาดหลักทรัพย์ พ.ศ. 2535 ฉบับประมวล ข้อบังคับบริษัท มติที่ประชุมผู้ถือหุ้น รวมถึงกฎเกณฑ์ของหน่วยงานกำกับดูแลที่เกี่ยวข้อง อาทิ การจัดให้มีกระบวนการอนุมัติการดำเนินการที่สำคัญ ในธุรกรรมที่เกี่ยวข้องกับการเข้าลงทุน การทำธุรกรรมที่มีผลกระทบต่อกิจการอย่างมีนัยสำคัญ รายการที่มีส่วนได้เสีย การเข้าทำรายการได้มาหรือจำหน่ายไปซึ่งสินทรัพย์ของบริษัท การเข้าทำรายการที่เกี่ยวข้องกัน หรือการจ่ายเงินปันผล ให้เป็นไปตามที่กฎหมายกำหนด

ทั้งนี้กรรมการบริษัททุกท่านพร้อมที่จะแสดงความคิดเห็นของตนอย่างเป็นอิสระ และปรับปรุงตัวเองให้ทันสมัย อยู่ตลอดเวลา โดยคำนึงถึงประโยชน์สูงสุดของบริษัทและเป็นธรรมต่อผู้ถือหุ้นทุกคน นอกจากนี้ กรรมการบริษัททุกคนยัง อุทิศเวลาเพื่อปฏิบัติหน้าที่ตามความรับผิดชอบอย่างเต็มที่และเพียงพอ โดยถือปฏิบัติเป็นหน้าที่ที่จะต้องเข้าประชุม คณะกรรมการทุกครั้ง ยกเว้นกรณีที่มีเหตุผลจำเป็น ในกรณีของกรรมการเข้าใหม่ บริษัทจะจัดให้มีการปฐมนิเทศและให้ ความรู้เกี่ยวกับการดำเนินธุรกิจ โครงสร้างการดำเนินงาน ข้อมูลสัดส่วนรายได้ ผลการดำเนินงานในอดีตที่ผ่านมา โครงสร้างคณะกรรมการบริษัท ฯลฯ ที่ถือได้ว่าเป็นข้อมูลสำคัญและควรต้องทราบของบริษัท กรรมการเข้าใหม่ ทั้งนี้เพื่อ สร้างความรู้ ความเข้าใจในธุรกิจและการดำเนินงานด้านต่าง ๆ ของบริษัทและเตรียมความพร้อมสำหรับการปฏิบัติหน้าที่ กรรมการ

หลักปฏิบัติที่ 1.4

คณะกรรมการควรเข้าใจขอบเขตหน้าที่และความรับผิดชอบของคณะกรรมการ และกำหนดขอบเขตการ มอบหมายหน้าที่และความรับผิดชอบให้กรรมการผู้จัดการและฝ่ายจัดการอย่างชัดเจน ตลอดจนติดตามดูแลให้กรรมการ ผู้จัดการและฝ่ายจัดการปฏิบัติหน้าที่ตามที่ได้รับมอบหมาย

แนวปฏิบัติที่ 1.4

บริษัทได้จัดให้มีกฎบัตรของคณะกรรมการบริษัท และคณะกรรมการชุดย่อยทุกชุด รวมถึงนโยบายการกำกับ ดูแลกิจการ ที่ระบุหน้าที่และความรับผิดชอบของคณะกรรมการเพื่อใช้อ้างอิงในการปฏิบัติหน้าที่ของกรรมการทุกท่าน และ จะมีการทบทวนรายละเอียดในกฎบัตรเป็นประจำทุกปี นอกจากนี้ยังได้แบ่งแยกบทบาทหน้าที่ความรับผิดชอบระหว่าง คณะกรรมการบริษัท และฝ่ายจัดการไว้อย่างชัดเจน โดยกรรมการบริษัททำหน้าที่ในการกำหนดนโยบายบริษัท และกำกับ ดูแลการดำเนินงานของฝ่ายจัดการ ขณะที่ฝ่ายจัดการทำหน้าที่บริหารงานด้านต่าง ๆ ให้เป็นไปตามนโยบายที่ คณะกรรมการบริษัทกำหนด โดยประธานกรรมการ และกรรมการผู้จัดการ ไม่ได้เป็นบุคคลเดียวกัน เพื่อการแบ่งแยก บทบาทหน้าที่ด้านการกำหนดนโยบาย และส่วนปฏิบัติงานตามนโยบายอย่างชัดเจน

อ้างอิงรายละเอียดของขอบเขตอำนาจหน้าที่และความรับผิดชอบของประธานกรรมการ คณะกรรมการบริษัท คณะกรรมการชุดย่อยทุกชุด และกรรมการผู้จัดการตามที่ปรากฏรายละเอียดในหัวข้อ แนวปฏิบัติที่ 1.1

หลักปฏิบัติที่ 2 : กำหนดวัตถุประสงค์และเป้าหมายหลักของกิจการที่เป็นไปเพื่อความยั่งยืน

หลักปฏิบัติที่ 2.1

คณะกรรมการควรกำหนดหรือดูแลให้วัตถุประสงค์และเป้าหมายหลักของกิจการเป็นไปเพื่อความยั่งยืน โดย เป็นวัตถุประสงค์และเป้าหมายที่สอดคล้องกับการสร้างคุณค่าให้ทั้งกิจการ ลูกค้า ผู้มีส่วนได้เสีย และสังคมโดยรวม

แนวปฏิบัติที่ 2.1

บริษัทกำหนดวัตถุประสงค์คือ “การนำพาองค์กรให้มีการพัฒนาและเติบโตอย่างยั่งยืน” และกำหนดเป้าหมาย หลักซึ่งเป็นเป้าหมายที่ตั้งไว้ภายในระยะเวลา 3 ปีว่า “จะรักษาอัตราการเจริญเติบโตของยอดขาย และกำไรจากการ ดำเนินงานในกลุ่มธุรกิจเฟอร์นิเจอร์ให้เติบโตอย่างต่อเนื่อง และมุ่งสู่การเป็นองค์กรพัฒนาต่อยอดการลงทุนเพื่อลดต้นทุน ในธุรกิจการผลิตเฟอร์นิเจอร์แบบครบวงจร รวมถึงการตั้งเป้าหมายผลตอบแทนจากธุรกิจด้านพลังงานทดแทนคิดเป็น สัดส่วนไม่ต่ำกว่าร้อยละ 30 ของกำไรสุทธิรวมของบริษัทและบริษัทย่อยทั้งหมดภายในระยะเวลา 3 ปี รวมถึงการกระจาย ความเสี่ยงในการดำเนินธุรกิจสู่ธุรกิจประเภทอื่น ๆ ที่มีศักยภาพและโอกาสในการเติบโตอย่างต่อเนื่อง” ซึ่งจะเห็นได้ว่า

วัตถุประสงค์และเป้าหมายหลักของกิจการเป็นไปเพื่อความยั่งยืน เน้นการสร้างคุณค่าให้แก่กิจการ ซึ่งจะก่อให้เกิดประโยชน์ร่วมกันทั้งในส่วนของลูกค้าที่จะได้มีโอกาสใช้ผลิตภัณฑ์ที่มีการพัฒนาในรูปแบบสินค้า มีแนวทางการลดต้นทุน เพื่อให้สามารถจำหน่ายสินค้าได้ในราคาที่สมเหตุสมผล ผู้มีส่วนได้เสียมีโอกาสได้รับประโยชน์จากแนวทางการต่อยอดธุรกิจของบริษัทสู่ต้นน้ำ เพื่อลดต้นทุนการผลิตสินค้า ได้แก่ Supplier ผู้จัดจำหน่ายวัตถุดิบ สถาบันการเงินที่ให้การสนับสนุนทางการเงินแก่บริษัท รวมถึงธุรกิจด้านพลังงานทดแทนที่จะให้ประโยชน์และเป็นส่วนหนึ่งของการสร้างความมั่นคงทางด้านพลังงานให้เกิดขึ้นในสังคม และชุมชนที่บริษัทมีโอกาสเข้าไปลงทุนในพื้นที่ดังกล่าว

บริษัทได้ส่งเสริมให้บุคลากรทุกระดับมีส่วนร่วมในการนำเสนอและตัดสินใจที่จะกำหนดแนวทางการทำงานที่ช่วยส่งเสริมให้บรรลุวัตถุประสงค์และเป้าหมายหลักขององค์กร เพื่อก่อให้เกิดเป็นวัฒนธรรมองค์กรขึ้นที่ทุกคนจะต้องตระหนักถึงการใช้ความคิดสร้างสรรค์ในการทำงาน

หลักปฏิบัติที่ 2.2

คณะกรรมการควรกำกับดูแลให้มั่นใจว่า วัตถุประสงค์และเป้าหมาย ตลอดจนกลยุทธ์ในระยะเวลาปานกลาง และ/หรือประจำปีของกิจการสอดคล้องกับการบรรลุวัตถุประสงค์และเป้าหมายหลักของกิจการโดยมีการนำนวัตกรรมและเทคโนโลยีมาใช้อย่างเหมาะสม และปลอดภัย

แนวปฏิบัติที่ 2.2

คณะกรรมการจะกำกับดูแลให้การจัดทำกลยุทธ์และแผนงานประจำปีสอดคล้องกับวัตถุประสงค์และเป้าหมายหลักของกิจการ โดยคำนึงถึงปัจจัยแวดล้อมของกิจการ ณ ขณะนั้น รวมถึงการคาดการณ์ปัจจัยที่อาจเกิดการเปลี่ยนแปลง และความเสี่ยงที่อาจเกิดขึ้นได้ในอนาคต โดยในทุกครั้งที่มีการจัดประชุมคณะกรรมการบริษัท จะมีการสอบถามถึงความก้าวหน้าในการปฏิบัติงานจากกรรมการผู้จัดการและผู้บริหารที่เกี่ยวข้อง เพื่อเป็นการทบทวนวัตถุประสงค์ เป้าหมาย และกลยุทธ์ เพื่อให้มั่นใจว่ากลยุทธ์ และแผนการทำงานที่วางไว้ได้คำนึงถึงผลกระทบในระยะเวลาที่อาจเกิดขึ้น และพอจะคาดการณ์ได้ นอกจากนี้ยังรวมถึงการดูแลให้มีการวิเคราะห์สภาพแวดล้อม ปัจจัยและความเสี่ยงต่าง ๆ ที่อาจมีผลกระทบต่อผู้มีส่วนได้เสียที่เกี่ยวข้องตลอดสาย ซึ่งผู้มีส่วนได้เสียในที่นี้ครอบคลุมถึง พนักงานบริษัท ผู้ลงทุน ผู้ถือหุ้น ลูกค้า คู่ค้า ชุมชน สังคม สิ่งแวดล้อม หน่วยงานราชการ หน่วยงานกำกับดูแล เป็นต้น นอกจากนี้ คณะกรรมการยังตระหนักถึงความเสี่ยงของการตั้งเป้าหมายที่อาจนำไปสู่การประทุพติที่ผิดกฎหมาย หรือขาดจริยธรรม เป็นประเด็นหลักที่จะมีการทักท้วงถึงความเสี่ยงของเป้าหมายเมื่อมีการพิจารณาประกอบกับปัจจัยแวดล้อมต่าง ๆ ที่อาจจะก่อให้เกิดความเสี่ยงดังกล่าวด้วย

โดยคณะกรรมการจะกำกับดูแลให้มีการถ่ายทอดวัตถุประสงค์และเป้าหมายผ่านกลยุทธ์และแผนงานให้ทั่วทั้งองค์กร เพื่อทุกหน่วยงานที่เกี่ยวข้องจะได้รับทราบข้อมูลและสามารถวางแผนวิธีการการปฏิบัติงานที่สอดคล้องและเป็นไปตามความต้องการขององค์กรได้

ทั้งนี้ในการสร้างช่องทางการมีส่วนร่วมหรือช่องทางการสื่อสารระหว่างผู้มีส่วนได้เสียกับกิจการ บริษัทได้จัดทำข้อมูลเพื่อประชาสัมพันธ์การติดต่อหน่วยงานนักลงทุนสัมพันธ์ หรือช่องทาง Contact us ผ่านทางเว็บไซต์ www.eastcoast.co.th ซึ่งเป็นเว็บไซต์หลักของบริษัทเพื่อให้กิจการสามารถเข้าถึงและได้รับข้อมูลประเด็นหรือความต้องการของผู้มีส่วนได้เสียแต่ละกลุ่มได้ โดยที่ผ่านมานักลงทุนสัมพันธ์จะได้รับการติดต่อผ่านช่องทางโทรศัพท์ สายตรงเข้ามาที่หน่วยงานเป็นช่องทางที่ปัจจุบันได้รับการติดต่อมากที่สุด บางส่วนทำให้สามารถรับทราบประเด็นและความคาดหวังส่วนหนึ่งจากผู้มีส่วนได้เสีย ซึ่งในบางประเด็นที่ได้รับทราบสามารถนำเสนอต่อระดับผู้บริหารเพื่อนำไป

วิเคราะห์และต่อยอดการสร้างคุณค่าร่วมกับผู้มีส่วนได้เสียมาดำเนินการให้เกิดผลได้ ทั้งนี้บริษัทมีนโยบายที่จะกำกับดูแล เพื่อเปิดโอกาสช่องทางการสื่อสารระหว่างผู้มีส่วนได้เสียกับกิจการให้มากขึ้น

คณะกรรมการตระหนักถึงการนำนวัตกรรมและเทคโนโลยีมาใช้ให้เกิดความเหมาะสม และปลอดภัย เพื่อส่งเสริมให้สามารถบรรลุวัตถุประสงค์ และเป้าหมายหลักของกิจการ โดยแบ่งแยกตามประเภทธุรกิจทั้งในส่วนของธุรกิจหลัก และธุรกิจที่อยู่ระหว่างการเข้าลงทุน โดยในส่วนของธุรกิจเฟอริเทค ซึ่งเป็นธุรกิจหลักของบริษัทนั้น ได้หาแนวทางการเพิ่มประสิทธิภาพและลดต้นทุนในการผลิตอย่างต่อเนื่อง โดยการนำเทคโนโลยีเครื่องจักรที่มีความทันสมัยเข้ามาใช้ในกระบวนการผลิต และเพื่อให้สอดคล้องกับรูปแบบของเฟอริเทคที่เปลี่ยนแปลงไป และอยู่ในความต้องการของตลาด สำหรับในส่วนของธุรกิจพลังงานทดแทน ที่บริษัทได้เข้าลงทุนในส่วนของโรงไฟฟ้าพลังงานแสงอาทิตย์ โรงไฟฟ้าพลังงานชีวมวล และโรงไฟฟ้าที่ใช้เทคโนโลยี Biomass Gasification ในส่วนของเครื่องจักร และเทคโนโลยีที่ใช้ในกระบวนการผลิตไฟฟ้านั้น บริษัทได้ให้ความสำคัญต่อการเลือกใช้เทคโนโลยีที่เหมาะสม มีความทันสมัย และสามารถสร้างผลตอบแทนที่ดีต่อการลงทุนในธุรกิจโรงไฟฟ้าได้ในระยะยาวสอดคล้องกับอายุของสัญญาซื้อขายไฟฟ้าที่ได้รับในแต่ละโครงการ

หลักปฏิบัติที่ 3 : เสริมสร้างคณะกรรมการที่มีประสิทธิผล

หลักปฏิบัติที่ 3.1

คณะกรรมการควรรับผิดชอบในการกำหนดและทบทวนโครงสร้างคณะกรรมการ ทั้งในเรื่องขนาด องค์ประกอบ สัดส่วนกรรมการที่เป็นอิสระ อย่างเหมาะสมและจำเป็นต่อการนำพาองค์กรสู่วัตถุประสงค์และเป้าหมายหลักที่กำหนดไว้

แนวปฏิบัติที่ 3.1

บริษัทกำหนดนโยบายขององค์ประกอบและโครงสร้างของคณะกรรมการให้ประกอบด้วยกรรมการที่มีคุณสมบัติหลากหลาย ทั้งในด้านทักษะ ประสบการณ์ ความสามารถเฉพาะด้านที่เป็นประโยชน์ต่อบริษัท เพศ อายุ และต้องมีการกรรมการที่ไม่ได้เป็นกรรมการบริหารอย่างน้อย 1 คนที่มีประสบการณ์ในธุรกิจหรืออุตสาหกรรมหลักที่บริษัทดำเนินกิจการอยู่ โดยคณะกรรมการชุดปัจจุบันมีขนาดที่เหมาะสมและประกอบด้วยบุคคลที่มีความรู้ ความสามารถและประสบการณ์ที่เพียงพอ ที่จะปฏิบัติหน้าที่ได้อย่างมีประสิทธิภาพ โดยมีจำนวนไม่น้อยกว่า 5 คน และไม่เกิน 12 คน นอกจากนี้ในส่วนของคณะกรรมการยังประกอบด้วยกรรมการอิสระที่สามารถให้ความเห็นเกี่ยวกับการทำงานของฝ่ายจัดการได้อย่างอิสระในจำนวนที่สำนักงาน ก.ล.ต. ได้กำหนดไว้ ซึ่งประกอบด้วยคณะกรรมการอิสระไม่ต่ำกว่า 1 ใน 3 ของจำนวนกรรมการทั้งหมด แต่ไม่น้อยกว่า 3 คน

ปัจจุบันบริษัทมีจำนวนกรรมการบริษัททั้งหมด 8 ท่าน แบ่งออกเป็นกรรมการอิสระจำนวน 4 ท่าน และมีกรรมการที่เป็นผู้บริหารและ/หรือผู้ถือหุ้นรวม 4 ท่าน

ในส่วนของกรรมการอิสระของบริษัท มีจำนวนและคุณสมบัติของกรรมการอิสระเป็นไปตามหลักเกณฑ์ของสำนักงาน ก.ล.ต. และตลาดหลักทรัพย์แห่งประเทศไทย รวมทั้งกรรมการอิสระสามารถทำงานร่วมกับคณะกรรมการทั้งหมดได้อย่างมีประสิทธิภาพและสามารถแสดงความคิดเห็นได้อย่างอิสระ

ทั้งนี้บริษัทได้เปิดเผยนโยบายในการกำหนดองค์ประกอบและโครงสร้างของคณะกรรมการที่มีความหลากหลาย และข้อมูลกรรมการ ได้แก่ อายุ เพศ ประวัติการศึกษา ประสบการณ์ สัดส่วนการถือหุ้น จำนวนปีที่ดำรงตำแหน่งกรรมการ และการดำรงตำแหน่งกรรมการในบริษัทจดทะเบียนอื่น ไว้ในรายงานประจำปี และบนเว็บไซต์ของบริษัท

หลักปฏิบัติที่ 3.2

คณะกรรมการควรเลือกบุคคลที่เหมาะสมเป็นประธานกรรมการ และดูแลให้มั่นใจว่า องค์ประกอบและการดำเนินงานของคณะกรรมการเอื้อต่อการใช้ดุลยพินิจในการตัดสินใจอย่างมีอิสระ

แนวปฏิบัติที่ 3.2

ปัจจุบัน ประธานกรรมการบริษัทคือ พลเอก เทอดศักดิ์ มารมย์ ซึ่งเป็นกรรมการอิสระ เป็นบุคคลที่มีความเหมาะสมต่อตำแหน่งประธานกรรมการ และไม่เป็นบุคคลเดียวกับกรรมการผู้จัดการซึ่งดูแลรับผิดชอบในส่วนการนำนโยบายไปปฏิบัติใช้ ซึ่งบริษัทเชื่อมั่นว่า องค์ประกอบและการดำเนินงานของคณะกรรมการเอื้อต่อการใช้ดุลยพินิจในการตัดสินใจอย่างเป็นอิสระ อ้างอิงรายละเอียดของขอบเขตอำนาจหน้าที่และความรับผิดชอบของประธานกรรมการ ตามที่ปรากฏรายละเอียดในหัวข้อ แนวปฏิบัติที่ 1.1 ในฐานะที่ประธานกรรมการมีบทบาทเป็นผู้นำของคณะกรรมการ

สำหรับหลักการที่ควรปฏิบัติว่า ในคณะกรรมการส่วนใหญ่ควรเป็นกรรมการที่ไม่เป็นผู้บริหารที่สามารถให้ความเห็นเกี่ยวกับการทำงานของฝ่ายจัดการได้อย่างอิสระนั้น เนื่องจากโครงสร้างของคณะกรรมการบริษัทในปัจจุบันที่มีจำนวนทั้งหมด 8 ท่าน จะประกอบด้วย กรรมการอิสระที่ไม่เป็นผู้บริหารจำนวน 4 ท่าน และกรรมการที่เป็นผู้บริหาร และกรรมการที่เข้าข่ายเป็นบุคคลที่เกี่ยวข้องกับกรรมการที่เป็นผู้บริหารจำนวน 4 ท่าน อย่างไรก็ตามทางบริษัทฯ อยู่ระหว่างการทบทวนและสรรหาผู้ที่มีคุณสมบัติเหมาะสมสำหรับการเข้าดำรงตำแหน่งกรรมการอิสระเพื่อเพิ่มจำนวนกรรมการอิสระในโครงสร้างคณะกรรมการบริษัท ให้มีจำนวนที่มากกว่ากรรมการที่เป็นผู้บริหารเพื่อให้เป็นไปตามหลักการกำกับดูแลกิจการที่ดี โดยคาดว่าจะสามารถดำเนินการให้เป็นไปตามหลักการดังกล่าวได้ ภายในปี 2563 นี้

คณะกรรมการกำหนดนโยบายให้กรรมการตรวจสอบ กรรมการอิสระ ดำรงตำแหน่งต่อเนื่องได้ไม่เกิน 9 ปี นับจากวันที่ได้รับการแต่งตั้งให้ดำรงตำแหน่ง กรรมการตรวจสอบ กรรมการอิสระ ครั้งแรกตามโครงสร้างของคณะกรรมการบริษัท แต่อย่างไรก็ตามอาจได้รับการแต่งตั้งต่อไปตามวาระที่คณะกรรมการบริษัทอนุมัติ แต่จะไม่เป็นการต่อวาระโดยอัตโนมัติ กล่าวคือ คณะกรรมการบริษัทจะพิจารณาจากผลการปฏิบัติหน้าที่ของกรรมการตรวจสอบ / กรรมการอิสระ ประโยชน์ที่มีต่อบริษัท ทักษะ ความรู้ ความสามารถ ประสบการณ์ รวมถึงการปกป้องดูแลรักษาผลประโยชน์ของบริษัทเป็นสำคัญ

ในกรณีก่อนที่คณะกรรมการจะพิจารณาเรื่องสำคัญ คณะกรรมการอาจจะพิจารณาแต่งตั้งคณะกรรมการชุดย่อย เพื่อพิจารณากลับกรองข้อมูลในประเด็นเฉพาะเรื่อง และเสนอแนวทางพิจารณาก่อนเสนอให้คณะกรรมการบริษัทเห็นชอบต่อไป อาทิ ในส่วนของนโยบายสำคัญที่จะกำหนดแนวทางการบริหารจัดการความเสี่ยงเฉพาะเรื่อง จะผ่านการพิจารณากลับกรองรายละเอียดโดยคณะกรรมการบริหารความเสี่ยง เป็นต้น

คณะกรรมการได้ดูแลให้มีการเปิดเผยบทบาทและหน้าที่ของคณะกรรมการ และคณะกรรมการชุดย่อย จำนวนครั้งของการประชุมและจำนวนครั้งที่กรรมการแต่ละท่านเข้าร่วมประชุมในปีที่ผ่านมา และรายงานผลการปฏิบัติงานของคณะกรรมการชุดย่อยทุกชุด ไว้ในรายงานประจำปี

นอกจากนี้ในการพิจารณาอนุมัติ รับรองหรือให้ความเห็นต่อวาระการประชุม คณะกรรมการได้กำหนดนโยบายเกี่ยวกับจำนวนองค์ประชุมขั้นต่ำ ณ ขณะที่คณะกรรมการจะลงมติในที่ประชุมคณะกรรมการว่า ต้องมีกรรมการอยู่ไม่น้อยกว่า 2 ใน 3 ของจำนวนกรรมการทั้งหมด

หลักปฏิบัติที่ 3.3

คณะกรรมการควรกำกับดูแลให้การสรรหาและคัดเลือกกรรมการมีกระบวนการที่โปร่งใสและชัดเจน เพื่อให้ได้คณะกรรมการที่มีคุณสมบัติสอดคล้องกับองค์ประกอบที่กำหนดไว้

แนวปฏิบัติที่ 3.3

ในแต่ละปี คณะกรรมการสรรหา จะเป็นผู้มีหน้าที่คัดเลือกกรรมการบริษัท ซึ่งจะปฏิบัติตามหลักเกณฑ์ในการคัดเลือกกรรมการใหม่ โดยก่อนการนำเสนอรายชื่อต่อที่ประชุมคณะกรรมการบริษัท คณะกรรมการสรรหาจะเป็นผู้ให้ความเห็น โดยตามรายชื่อที่นำเสนอจะต้องเป็นผู้ที่มีคุณสมบัติครบถ้วน ตามพระราชบัญญัติบริษัทมหาชนจำกัด พ.ศ. 2535 ประกาศของคณะกรรมการกำกับหลักทรัพย์และตลาดหลักทรัพย์ คณะกรรมการกำกับตลาดทุน และประกาศของตลาดหลักทรัพย์แห่งประเทศไทยที่เกี่ยวข้องกำหนดไว้ รวมทั้งต้องเป็นผู้มีความรู้ ความสามารถ ทุ่มเท และมีประสบการณ์ด้านการบริหารงานในธุรกิจหลัก รวมถึงธุรกิจอื่น ๆ ที่บริษัทได้เข้าไปลงทุนเป็นอย่างดี นอกจากนี้ในการสรรหากรรมการจะต้องดำเนินไปอย่างสอดคล้องกับกลยุทธ์ในการดำเนินธุรกิจของบริษัทด้วย เช่นที่ผ่านมา บริษัทได้มีการเข้าลงทุนในธุรกิจด้านพลังงานเพิ่มขึ้น ทางคณะกรรมการสรรหาจึงได้พิจารณาคัดเลือกกรรมการเข้าใหม่ ที่มีคุณสมบัติและประสบการณ์ และเป็นผู้ที่มีความรู้ ความเชี่ยวชาญด้านพลังงาน เข้ามา เพื่อเสริมศักยภาพให้กับภาพรวมของคณะกรรมการบริษัท

บริษัทมีนโยบายในการกำหนดองค์ประกอบของคณะกรรมการโดยการใช้เครื่องมือ ตารางการพิจารณาองค์ประกอบความรู้ ความสามารถของกรรมการ (Board Competency Matrix) ซึ่งจะแบ่งหัวข้อหลักที่ใช้ประกอบการพิจารณาออกเป็น 3 หัวข้อหลัก ได้แก่ ความรู้เกี่ยวกับอุตสาหกรรม และประสบการณ์ที่เกี่ยวข้องกับการดำเนินธุรกิจของบริษัท ทักษะ และประสบการณ์ ความรู้ในด้านต่าง ๆ อาทิ ด้านบัญชี การเงิน กฎหมาย ฯลฯ รวมถึงความสามารถด้านพฤติกรรม อาทิ การทำงานเป็นทีม การประสานงาน ความกล้าได้กล้าเสีย ฯลฯ ซึ่งหากพิจารณาจากตารางดังกล่าวแล้ว องค์ประกอบของกรรมการแต่ละท่าน เมื่อนำมาพิจารณาต่อภาพรวมของคณะกรรมการแล้วมีความครอบคลุมในทุก ๆ หัวข้อ คณะกรรมการสรรหาจะเป็นผู้พิจารณาว่า องค์ประกอบของคณะกรรมการมีความเหมาะสม และครอบคลุมความรู้ ประสบการณ์ ความสามารถ และทักษะ ครบถ้วนเพียงพอ อันจะก่อให้เกิดประโยชน์ และประสิทธิภาพในการดำเนินงานในส่วนของคณะกรรมการบริษัทแล้ว

โดยบริษัทจะเปิดเผยข้อมูลกรรมการ ได้แก่ อายุ เพศ ประวัติการศึกษา ประสบการณ์ สัดส่วนการถือหุ้น จำนวนปีที่ดำรงตำแหน่งกรรมการ และการดำรงตำแหน่งกรรมการในบริษัทจดทะเบียนอื่น ไว้ในรายงานประจำปี และบนเว็บไซต์ของบริษัท

ทั้งนี้ก่อนการพิจารณาคัดเลือกโดยคณะกรรมการสรรหา ในแต่ละปีบริษัทจะมีประกาศเชิญชวนให้ผู้ถือหุ้นที่ประสงค์จะเสนอชื่อบุคคลที่เห็นสมควรได้รับการพิจารณาคัดเลือกเป็นกรรมการบริษัทสามารถเสนอรายชื่อได้ โดยนำประกาศขึ้นแสดงในเว็บไซต์ของบริษัท โดยในกระบวนการแต่งตั้งกรรมการใหม่ คณะกรรมการสรรหาจะเสนอรายชื่อและความคิดเห็นต่อคณะกรรมการ ก่อนที่จะนำเสนอที่ประชุมผู้ถือหุ้นให้ผู้แต่งตั้งกรรมการ โดยบริษัทได้เปิดเผยข้อมูลเกี่ยวกับบุคคลที่ได้รับการเสนอชื่อเพื่อประกอบการตัดสินใจอย่างเพียงพอตามหลักเกณฑ์ที่กำหนด และนโยบายการกำกับดูแลกิจการที่ดี โดยบริษัทได้รับคะแนนการประเมินคุณภาพการจัดประชุมสามัญผู้ถือหุ้น ประจำปี 2560 ปี 2561 และปี 2562 ด้วยคะแนนการประเมินเต็ม 100 คะแนน 100 คะแนน และ 98 คะแนน (สาเหตุเกิดจากกรรมการบริษัท บางท่านติดภารกิจกะทันหันในวันประชุมสามัญผู้ถือหุ้น ทำให้จำนวนกรรมการที่เข้าร่วมประชุมไม่ครบตามเกณฑ์) ตามลำดับ จากสมาคมส่งเสริมผู้ลงทุนไทย

ทั้งนี้องค์ประกอบของคณะกรรมการสรรหา ตามที่ระบุไว้ในกฎบัตรคณะกรรมการสรรหา จะต้องประกอบด้วยกรรมการบริษัทอย่างน้อย 3 คน และอย่างน้อย 1 คน ต้องเป็นกรรมการอิสระ และประธานกรรมการสรรหาเป็นกรรมการอิสระ และคณะกรรมการสรรหาจะทบทวนหลักเกณฑ์และวิธีการสรรหากรรมการ เพื่อเสนอแนะต่อคณะกรรมการบริษัท ก่อนที่จะมีการสรรหากรรมการที่ครบวาระ ในกรณีที่มีการเสนอชื่อกรรมการรายเดิม จะมีการพิจารณาถึงการอุทิศตนเพื่อ

ประโยชน์ของบริษัทตลอดช่วงเวลาที่ผ่านมามีผลจนถึงการปฏิบัติหน้าที่ของกรรมการรายดังกล่าวประกอบด้วย ดังนั้น บริษัทจึงเชื่อมั่นว่าการสรรหาและคัดเลือกกรรมการมีกระบวนการที่โปร่งใสและชัดเจนเพียงพอ

หลักปฏิบัติที่ 3.4

ในการเสนอค่าตอบแทนคณะกรรมการให้ผู้ถือหุ้นอนุมัติ คณะกรรมการควรพิจารณาให้โครงสร้างและอัตราค่าตอบแทนมีความเหมาะสมกับความรับผิดชอบและจูงใจให้คณะกรรมการนำพองค์กรให้ดำเนินงานตามเป้าหมายทั้งระยะสั้นและระยะยาว

แนวปฏิบัติที่ 3.4

บริษัทได้จัดให้มีคณะกรรมการพิจารณาค่าตอบแทน สำหรับหลักเกณฑ์และขั้นตอนการเสนอค่าตอบแทน คณะกรรมการพิจารณาค่าตอบแทนจะนำเสนอค่าตอบแทนโดยพิจารณาจากข้อมูลผลประกอบการของบริษัทในรอบปีที่ผ่านมา การปฏิบัติงานและความรับผิดชอบของกรรมการ การพิจารณาจำนวนบริษัทย่อย บริษัทร่วม ที่เพิ่มขึ้นตามโครงสร้างการดำเนินธุรกิจ ผลประโยชน์ที่บริษัทได้รับจากการปฏิบัติหน้าที่ของกรรมการ โดยจะนำข้อมูลค่าตอบแทนที่กำหนดในเบื้องต้นไปเปรียบเทียบกับข้อมูลสรุปผลสำรวจข้อมูลกรรมการและผู้บริหารของบริษัทจดทะเบียนสำหรับค่าตอบแทนกรรมการ แยกตามหมวดธุรกิจ-ตลาดหลักทรัพย์ เอ็ม เอ ไอ (mai) แยกตามขนาดรายได้ของบริษัท และแยกตามขนาดกำไร (ขาดทุน) สุทธิของบริษัท ซึ่งจัดทำขึ้นโดยตลาดหลักทรัพย์แห่งประเทศไทย เป็นประจำทุกปี ทั้งนี้เพื่อให้มั่นใจว่าโครงสร้างและอัตราค่าตอบแทนมีความเหมาะสมกับภาระหน้าที่ ความรับผิดชอบที่เพิ่มขึ้น และจูงใจให้คณะกรรมการนำพองค์กรบรรลุตามเป้าหมายที่วางไว้

ทั้งนี้องค์ประกอบของคณะกรรมการพิจารณาค่าตอบแทน ตามที่ระบุไว้ในกฎบัตรคณะกรรมการพิจารณาค่าตอบแทน จะต้องประกอบด้วยกรรมการบริษัทอย่างน้อย 3 คน และอย่างน้อย 1 คน ต้องเป็นกรรมการอิสระ และประธานกรรมการพิจารณาค่าตอบแทนควรเป็นกรรมการอิสระ

โดยคณะกรรมการพิจารณาค่าตอบแทนจะเสนอรายละเอียดโครงสร้างและอัตราค่าตอบแทนกรรมการ ทั้งรูปแบบที่เป็นตัวเงิน และไม่ใช้ตัวเงินต่อคณะกรรมการ โดยคณะกรรมการจะพิจารณาค่าตอบแทนแต่ละรูปแบบให้มีความเหมาะสม ก่อนที่จะนำเสนอที่ประชุมผู้ถือหุ้นให้เป็นผู้แต่งตั้งกรรมการ

บริษัทได้เปิดเผยนโยบายและหลักเกณฑ์การกำหนดค่าตอบแทนกรรมการ ทั้งรูปแบบและจำนวนของค่าตอบแทน ทั้งในส่วนที่ได้รับจากบริษัทและบริษัทย่อย (ถ้ามี) ไว้ในรายงานประจำปี

สำหรับนโยบายและรูปแบบของค่าตอบแทนที่ให้กับผู้บริหารระดับสูง คณะกรรมการพิจารณาค่าตอบแทนจะเป็นผู้พิจารณาค่าตอบแทนของผู้บริหาร โดยมีนโยบายในการกำหนดค่าตอบแทนจากผลการดำเนินงานของบริษัท ทั้งในระยะสั้นและระยะยาว ผลการปฏิบัติงานรายบุคคล โดยพิจารณาจากตัวชี้วัดผลการปฏิบัติงานทั้งที่เป็นตัวชี้วัดทางการเงิน อัตราการเติบโตของธุรกิจ รายได้ กำไรสุทธิจากการดำเนินงาน ตัวชี้วัดด้านการพัฒนากระบวนการทำงาน การบริหารความเสี่ยง การพัฒนาบุคลากร และตามขอบเขตความรับผิดชอบของตำแหน่งงานตลอดจนความสามารถในการแข่งขันของบริษัท

หลักปฏิบัติที่ 3.5

คณะกรรมการควรกำกับดูแลให้กรรมการทุกคนมีความรับผิดชอบในการปฏิบัติหน้าที่และจัดสรรเวลาอย่างเพียงพอ

แนวปฏิบัติที่ 3.5

คณะกรรมการตระหนักถึงความสำคัญของการสร้างกลไกสนับสนุนให้กรรมการเข้าใจบทบาทหน้าที่ของตนเอง โดยในกรณีของกรรมการใหม่ที่เข้ารับตำแหน่งในบริษัทเป็นครั้งแรกจะจัดให้มีการปฐมนิเทศกรรมการ ผ่านการนำเสนอ ข้อมูลเกี่ยวกับบริษัท ได้แก่ โครงสร้างคณะกรรมการในปัจจุบัน โครงสร้างผู้ถือหุ้น โครงสร้างองค์กร ลักษณะการประกอบธุรกิจ ข้อมูลผลการดำเนินงานในช่วงที่ผ่านมา เป้าหมาย และวัตถุประสงค์ของการดำเนินธุรกิจที่ระบุไว้ในแผนงานต่อ กรรมการบริษัทที่เข้าใหม่ เพื่อให้ทราบถึงรายละเอียดที่สำคัญของบริษัท รวมถึงการส่งคณะกรรมการเข้าอบรมในหลักสูตร Director Accreditation Program (DAP) ที่จัดโดยสมาคมส่งเสริมสถาบันกรรมการบริษัทไทย ตามที่สำนักงาน ก.ล.ต. กำหนดให้กรรมการของบริษัทจดทะเบียนต้องผ่านการอบรม

ในการปฏิบัติหน้าที่ในฐานะกรรมการของบริษัท บริษัทได้กำหนดหลักเกณฑ์ในการดำรงตำแหน่งในบริษัทอื่น ของกรรมการโดยพิจารณาถึงประสิทธิภาพการทำงานของกรรมการที่ดำรงตำแหน่งหลายบริษัท เพื่อให้มั่นใจว่า กรรมการสามารถทุ่มเทเวลาในการปฏิบัติหน้าที่ให้กับบริษัทได้อย่างเพียงพอ ทั้งนี้การเข้าดำรงตำแหน่งกรรมการในบริษัทจดทะเบียนของกรรมการบริษัทไม่ควรเกิน 5 บริษัทจดทะเบียน อย่างไรก็ตามบริษัทจะพิจารณาจากประโยชน์ที่ได้รับจากการปฏิบัติหน้าที่ การให้คำแนะนำที่เป็นประโยชน์ต่อการดำเนินธุรกิจตามหลักการกำกับดูแลกิจการที่ดีของบริษัทเป็นสำคัญ

บริษัทมีการเปิดเผยข้อมูลเกี่ยวกับการเข้าดำรงตำแหน่งกรรมการในบริษัทอื่น ข้อมูลจำนวนครั้งในการเข้าร่วมประชุมของคณะกรรมการบริษัทที่ได้จัดให้มีขึ้นทั้งหมดในรอบปี ไว้ในรายงานประจำปี โดยกำหนดว่า กรรมการแต่ละคน ควรเข้าร่วมประชุมไม่น้อยกว่าร้อยละ 75 ของจำนวนการประชุมทั้งหมด ทั้งนี้ปัจจุบันบริษัทยังไม่พบกรณีที่กรรมการหรือผู้บริหารของบริษัท เข้าดำรงตำแหน่งกรรมการหรือผู้บริหาร หรือเป็นผู้มีส่วนได้เสียไม่ว่าโดยตรงหรือโดยอ้อมในกิจการอื่นที่มีความขัดแย้งกับบริษัทแต่อย่างใด

หลักปฏิบัติที่ 3.6

คณะกรรมการควรกำกับดูแลให้มีกรอบและกลไกในการกำกับดูแลนโยบายและการดำเนินงานของบริษัทย่อย และกิจการอื่นที่บริษัทไปลงทุนอย่างมีนัยสำคัญ ในระดับที่เหมาะสมกับกิจการแต่ละแห่ง รวมทั้งบริษัทย่อยและกิจการอื่นที่บริษัทไปลงทุนมีความเข้าใจถูกต้องตรงกันด้วย

แนวปฏิบัติที่ 3.6

คณะกรรมการได้กำหนดนโยบายกำกับดูแลการดำเนินงานของบริษัทย่อยและบริษัทร่วมเป็น 2 ส่วนหลัก โดยมีรายละเอียดดังนี้

1. นโยบายการกำกับดูแลด้านการบริหาร

- การเสนอชื่อบุคคลเป็นกรรมการในบริษัทย่อยและบริษัทร่วม บริษัทจะส่งบุคคลที่ได้รับมติเห็นชอบจากที่ประชุมคณะกรรมการบริษัทเข้าเป็นกรรมการและผู้บริหารของบริษัทย่อยและบริษัทร่วมอย่างน้อยตามสัดส่วนการถือหุ้นของบริษัทในบริษัทย่อยและบริษัทร่วมนั้น โดยกำหนดให้กรรมการและผู้บริหารที่เสนอชื่อนี้มีคุณสมบัติ บทบาท หน้าที่ และความรับผิดชอบ เป็นไปตามกฎหมายและหลักเกณฑ์ที่เกี่ยวข้องที่กำหนดไว้
- กรรมการและผู้บริหารที่ได้รับแต่งตั้งตามมติเห็นชอบจากที่ประชุมคณะกรรมการของบริษัท ให้ดำรงตำแหน่งในบริษัทย่อยและบริษัทร่วมนั้น มีขอบเขตหน้าที่ และความรับผิดชอบหลักตามที่คณะกรรมการบริษัท และ/หรือที่ประชุมผู้ถือหุ้นของบริษัทย่อยหรือบริษัทร่วมนั้นจะ

กำหนด อย่างไรก็ตามกรรมการและผู้บริหารที่ได้รับการแต่งตั้งจะต้องมีหน้าที่ดูแลรักษาผลประโยชน์ให้กับบริษัท และดูแลให้เป็นไปอย่างสอดคล้องกับนโยบายของบริษัทแม่

- กรรมการของบริษัทต้องดำเนินการให้บริษัทย่อย บริษัทร่วม มีระบบควบคุมภายในที่เหมาะสมและรัดกุมเพียงพอ เพื่อป้องกันการทุจริตที่อาจเกิดขึ้นกับบริษัทย่อย บริษัทร่วม รวมทั้งควบคุมให้บริษัทย่อย บริษัทร่วม มีระบบงานที่ชัดเจนเพื่อแสดงได้ว่า มีระบบเพียงพอในการเปิดเผยข้อมูลการทำรายการที่สำคัญ ตามหลักเกณฑ์ที่กำหนดได้อย่างต่อเนื่องและน่าเชื่อถือ รวมทั้งมีช่องทางให้กรรมการและผู้บริหารของบริษัทสามารถได้รับข้อมูลเพื่อใช้ในการติดตาม ดูแลผลการดำเนินงาน และฐานะการเงิน การทำรายการระหว่างบริษัทย่อย บริษัทร่วมกับกรรมการ และผู้บริหารของบริษัทย่อย บริษัทร่วม และการทำรายการที่มีนัยสำคัญได้อย่างมีประสิทธิภาพ นอกจากนี้ต้องจัดให้มีการตรวจสอบระบบควบคุมภายในโดยอาจแต่งตั้งทีมผู้ตรวจสอบระบบภายในบริษัท หรือว่าจ้างผู้ตรวจสอบภายในจากภายนอกก็ได้ และดูแลให้มีการรายงานผลการตรวจสอบระบบควบคุมภายในต่อที่ประชุมคณะกรรมการของบริษัทย่อย บริษัทร่วม ด้วย
- กรรมการและผู้บริหารของบริษัทย่อยที่ประกอบธุรกิจหลักต้องเปิดเผย และนำส่งข้อมูลส่วนได้เสียของตนและบุคคลที่มีความเกี่ยวข้องข้องแจ้งทราบต่อคณะกรรมการของบริษัท เพื่อให้ทราบถึงความสัมพันธ์ และการทำธุรกรรมกับบริษัทในลักษณะที่อาจก่อให้เกิดความขัดแย้งทางผลประโยชน์ และจะต้องหลีกเลี่ยงการทำรายการที่อาจก่อให้เกิดความขัดแย้งทางผลประโยชน์กับบริษัทหรือบริษัทย่อย โดยคณะกรรมการของบริษัทย่อยมีหน้าที่แจ้งเรื่องดังกล่าวให้คณะกรรมการของบริษัททราบภายในกำหนดเวลาที่บริษัทกำหนดเพื่อเป็นข้อมูลประกอบการพิจารณาตัดสินใจหรืออนุมัติใด ๆ ซึ่งการพิจารณานั้นจะคำนึงถึงประโยชน์โดยรวมของบริษัทและบริษัทย่อยเป็นสำคัญ ทั้งนี้กรรมการของบริษัทย่อยต้องไม่มีส่วนร่วมอนุมัติในเรื่องที่ตนเองมีส่วนได้เสีย หรือความขัดแย้งทางผลประโยชน์ทั้งทางตรงและทางอ้อมด้วย
- การทำธุรกรรมระหว่างบริษัทย่อย กับกรรมการ ผู้บริหารหรือบุคคลที่อาจมีความขัดแย้งทางผลประโยชน์ จะต้องนำหลักเกณฑ์ของการทำรายการที่เกี่ยวข้องกันเข้ามาพิจารณาด้วย
- กรรมการ ผู้บริหาร หรือบุคคลที่อาจมีความขัดแย้งทางผลประโยชน์ จะกระทำการธุรกรรมกับบริษัทย่อยได้ต่อเมื่อธุรกรรมดังกล่าวได้รับการพิจารณาอนุมัติจากคณะกรรมการของบริษัท ซึ่งต้องไม่รวมถึงกรรมการผู้มีส่วนได้เสีย หรือที่ประชุมผู้ถือหุ้นของบริษัท ตามแต่ขนาดรายการที่คำนวณได้ (แล้วแต่กรณี) โดยนำหลักเกณฑ์การคำนวณรายการตามที่กำหนดไว้ในประกาศของคณะกรรมการกำกับตลาดทุน และประกาศคณะกรรมการตลาดหลักทรัพย์แห่งประเทศไทยตามประกาศหลักเกณฑ์รายการที่เกี่ยวข้องกัน และ/หรือประกาศที่แก้ไขเพิ่มเติมที่ใช้บังคับอยู่ในขณะนั้นมาบังคับใช้ เว้นแต่เป็นการทำธุรกรรมที่เป็นข้อตกลงทางการค้าในลักษณะเดียวกับที่วิญญูชนจะพึงกระทำกับคู่สัญญาทั่วไปในสถานการณ์เดียวกัน ด้วยอำนาจต่อรองทางการค้าที่ปราศจากอิทธิพลในการที่ตนมีสถานะเป็นกรรมการ ผู้บริหารหรือบุคคลที่อาจมีความเกี่ยวข้อง แล้วแต่กรณี และเป็นข้อตกลงทางการค้าที่ได้รับ

อนุมัติจากคณะกรรมการของบริษัท หรือเป็นไปตามหลักการที่คณะกรรมการของบริษัทได้ อนุมัติไว้แล้ว

- ห้ามมิให้กรรมการ ผู้บริหาร พนักงาน ลูกจ้าง หรือผู้รับมอบหมายของบริษัทย่อย และบริษัท ร่วม รวมถึงคู่สมรส หรือผู้ที่อยู่กินด้วยกันฉันท์สามี ภรรยา และบุตรที่ยังไม่บรรลุนิติภาวะ ของบุคคลดังกล่าวใช้ข้อมูลภายในของบริษัท และของบริษัทย่อย หรือบริษัทร่วม ทั้งที่ได้มา จากการกระทำตามหน้าที่หรือในทางอื่นใด ที่มีหรืออาจมีผลกระทบเป็นนัยสำคัญต่อบริษัท บริษัทย่อย หรือบริษัทร่วม หรือราคาหลักทรัพย์ของบริษัท เพื่อประโยชน์ต่อตนเอง และผู้อื่น ไม่ว่าจะทางตรงหรือทางอ้อม และไม่ว่าจะได้รับผลตอบแทนหรือไม่
- คณะกรรมการบริษัทย่อย บริษัทร่วมจะต้องดูแลให้มีการเปิดเผยข้อมูลการทำรายการอื่นที่ สำคัญ ได้แก่ การเพิ่มทุน ลดทุน การเลิกบริษัทย่อย เป็นต้น เพื่อแจ้งทราบต่อที่ประชุม คณะกรรมการบริษัท

2. นโยบายการควบคุมด้านการเงินของบริษัทย่อยและบริษัทร่วม

- บริษัทย่อยและบริษัทร่วมมีหน้าที่นำส่งผลการดำเนินงานรายเดือน งบการเงิน ฉบับสอบ ทาน และฉบับตรวจสอบ โดยผู้สอบบัญชีรายไตรมาส และรายปี ตามลำดับ ตลอดจนข้อมูล ที่ใช้ประกอบการจัดทำงบการเงินดังกล่าวของบริษัทย่อยและบริษัทร่วมให้กับบริษัท พร้อม ยินยอมให้บริษัทใช้ข้อมูลดังกล่าวเพื่อประกอบการจัดทำงบการเงินรวม หรือรับรู้ตามวิธีส่วน ได้เสียแล้วแต่กรณี
- บริษัทย่อยและบริษัทร่วมมีหน้าที่จัดทำงบประมาณการใช้จ่าย การลงทุน และผลการ ดำเนินงาน และสรุปเปรียบเทียบระหว่างตัวเลขที่คาดการณ์ไว้ของงบประมาณการใช้จ่าย การลงทุน และผลการดำเนินงาน กับตัวเลขที่เกิดขึ้นจริงต่อที่ประชุมคณะกรรมการบริษัท บริษัทย่อยและบริษัทร่วมเพื่อรับทราบ รวมถึงติดตามผลการดำเนินงานให้เป็นไปตาม แผนงานที่วางไว้ เพื่อรายงานต่อบริษัท
- บริษัทย่อยและบริษัทร่วมมีหน้าที่รายงานประเด็นปัญหาทางการเงินที่มีนัยสำคัญต่อบริษัท เมื่อตรวจพบ หรือได้รับการร้องขอจากบริษัท ให้ดำเนินการตรวจสอบและรายงาน

3. นโยบายการจัดทำสัญญาระหว่างผู้ถือหุ้น (Shareholders' Agreement) หรือรูปแบบของสัญญาอื่นที่มีสาระสำคัญใกล้เคียงกัน คณะกรรมการบริษัทจะดูแลให้มีการจัดทำสัญญาดังกล่าว ในกรณีที่มีการ เข้าร่วมลงทุนในกิจการอื่นอย่างมีนัยสำคัญ โดยมีสัดส่วนการถือหุ้นที่มีสิทธิออกเสียงตั้งแต่ร้อยละ 20 แต่ไม่เกินร้อยละ 50 เพื่อระบุนข้อตกลงให้เกิดความชัดเจนเกี่ยวกับอำนาจในการบริหารจัดการและการมีส่วนร่วมในการตัดสินใจในเรื่องสำคัญ การติดตามผลการดำเนินงาน เพื่อสามารถใช้เป็นข้อมูลใน การจัดทำงบการเงินของบริษัทได้ตามมาตรฐานและทันตามกำหนดเวลา

หลักปฏิบัติที่ 3.7

คณะกรรมการควรจัดให้มีการประเมินผลการปฏิบัติหน้าที่ประจำปีของคณะกรรมการ คณะกรรมการชุดย่อย และกรรมการรายบุคคล โดยผลประเมินควรถูกนำไปใช้สำหรับการพัฒนาการปฏิบัติหน้าที่ต่อไปด้วย

แนวปฏิบัติที่ 3.7

คณะกรรมการบริษัทได้กำหนดแนวปฏิบัติในการประเมินผลการปฏิบัติงานประจำปี โดยคณะกรรมการและคณะกรรมการชุดย่อยจะประเมินผลการปฏิบัติงานอย่างน้อยปีละ 1 ครั้ง เพื่อให้คณะกรรมการร่วมกันพิจารณาผลงานและปัญหา เพื่อสามารถนำไปปรับปรุงแก้ไข โดยการประเมินผลการปฏิบัติงานจะเป็นการประเมินทั้งแบบคณะและรายบุคคล โดยจะเปิดเผยหลักเกณฑ์ ขั้นตอนและผลการประเมินในภาพรวมไว้ในรายงานประจำปี โดยหัวข้อหลักที่นำมาใช้ในการประเมิน ได้แก่ การประเมินโครงสร้างและคุณสมบัติของคณะกรรมการ การประชุมคณะกรรมการ บทบาท หน้าที่ และความรับผิดชอบของคณะกรรมการ รวมถึงการประเมินด้านอื่น ๆ อาทิ ความสัมพันธ์ระหว่างคณะกรรมการและฝ่ายจัดการ การพัฒนาตนเองของกรรมการและการพัฒนาผู้บริหาร เป็นต้น

หลักปฏิบัติที่ 3.8

คณะกรรมการควรกำกับดูแลให้คณะกรรมการและกรรมการแต่ละท่านมีความรู้ความเข้าใจเกี่ยวกับบทบาทหน้าที่ ลักษณะการประกอบธุรกิจ และกฎหมายที่เกี่ยวข้องกับการประกอบธุรกิจ ตลอดจนสนับสนุนให้กรรมการทุกคนได้รับการเสริมสร้างทักษะและความรู้สำหรับการปฏิบัติหน้าที่กรรมการอย่างสม่ำเสมอ

แนวปฏิบัติที่ 3.8

คณะกรรมการบริษัทมีนโยบายส่งเสริมให้กรรมการพัฒนาความรู้อย่างต่อเนื่อง โดยในแต่ละปีจะสนับสนุนกรรมการอย่างน้อย 1 ท่าน ให้เข้าอบรมหลักสูตรหรือเข้าร่วมกิจกรรมสัมมนาที่เป็นการเพิ่มพูนความรู้ในการปฏิบัติงาน

อย่างต่อเนื่อง และเปิดเผยไว้ในรายงานประจำปี

บริษัทสนับสนุนให้กรรมการเข้าร่วมฝึกอบรมในหลักสูตรที่เกี่ยวข้องกับการปฏิบัติหน้าที่ของกรรมการ ที่จัดโดยสมาคมส่งเสริมสถาบันกรรมการบริษัทไทย (IOD) และในกรณีที่เป็นการกรรมาการเข้าใหม่ บริษัทจะสนับสนุนให้ผ่านการอบรมและได้รับประกาศนียบัตรโดยเร็วที่สุดนับจากวันที่ได้รับการแต่งตั้ง

เมื่อมีกรรมการเข้าใหม่ บริษัทจะมอบหมายให้กรรมการผู้จัดการ และ/หรือเลขานุการบริษัทเป็นผู้ดำเนินการปฐมนิเทศผ่านการให้ข้อมูลเกี่ยวกับภาพรวมของธุรกิจ โครงสร้างผู้ถือหุ้น โครงสร้างคณะกรรมการบริษัท คณะกรรมการชุดย่อย โครงสร้างองค์กร ฐานะการเงินและผลการดำเนินงาน วิสัยทัศน์ นโยบาย และเป้าหมายการดำเนินธุรกิจของบริษัทในปัจจุบันเพื่อเป็นข้อมูลสำหรับกรรมการเข้าใหม่

หลักปฏิบัติที่ 3.9

คณะกรรมการควรดูแลให้มั่นใจว่าการดำเนินงานของคณะกรรมการเป็นไปด้วยความเรียบร้อย สามารถเข้าถึงข้อมูลที่จำเป็น และมีเลขานุการบริษัทที่มีความรู้และประสบการณ์ที่จำเป็นและเหมาะสมต่อการสนับสนุนการดำเนินงานของคณะกรรมการ

แนวปฏิบัติที่ 3.9

คณะกรรมการได้จัดให้มีการวางแผนตารางการจัดประชุมประจำปีเป็นการล่วงหน้า รวมถึงการแจ้งเพื่อทราบสำหรับวาระการประชุมคณะกรรมการเป็นการล่วงหน้าเช่นกัน ทั้งนี้เพื่อให้กรรมการสามารถจัดเวลาเข้าร่วมประชุมได้ รวมถึงการเตรียมข้อมูลเพื่อประกอบการพิจารณาหรือซักถามในแต่ละวาระการประชุมได้เป็นการล่วงหน้า

โดยในรอบปี 2561 บริษัทได้กำหนดตารางการจัดประชุมคณะกรรมการ ประจำปี 2562 เป็นการล่วงหน้า ซึ่งตารางที่กำหนดไว้นี้อาจมีการเปลี่ยนแปลงได้ โดยกำหนดเฉพาะการจัดประชุมเพื่อรับรองงบการเงินตามรอบระยะเวลาบัญชี ดังนี้

ครั้งที่	การประชุมคณะกรรมการตรวจสอบ	การประชุมคณะกรรมการบริษัท
1	วันที่ 27 กุมภาพันธ์ 2562	วันที่ 27 กุมภาพันธ์ 2562
2	วันที่ 14 พฤษภาคม 2562	วันที่ 14 พฤษภาคม 2562
3	วันที่ 13 สิงหาคม 2562	วันที่ 13 สิงหาคม 2562
4	วันที่ 13 พฤศจิกายน 2562	วันที่ 13 พฤศจิกายน 2562

โดยจำนวนครั้งของการจัดประชุมจะต้องไม่ต่ำกว่าปีละ 4 ครั้ง ซึ่งปีที่ผ่านมาจำนวนครั้งของการจัดประชุมต่อปีเท่ากับ 11 ครั้ง สำหรับปี 2562 เนื่องจากเป็นไปตามภาระหน้าที่ และความรับผิดชอบของคณะกรรมการที่สอดคล้องกับเป้าหมายและนโยบายการเติบโตของธุรกิจ โดยในการจัดประชุมแต่ละครั้ง ประธานกรรมการบริษัทจะเปิดโอกาสให้กรรมการรวมทั้งฝ่ายจัดการในที่ประชุมมีโอกาสที่จะเสนอหรือให้ความเห็นในเรื่องที่เป็นประโยชน์ต่อบริษัทเพื่อนำเสนอในที่ประชุม นอกจากนี้ยังสนับสนุนให้กรรมการผู้จัดการเป็นผู้พิจารณาคัดเลือกเพื่อเชิญผู้บริหารระดับสูงเข้าร่วมประชุมคณะกรรมการเพื่อเป็นผู้นำเสนอข้อมูล รายละเอียดในส่วนของการทำงาน และเพื่อเปิดโอกาสให้รู้จักผู้บริหารระดับสูงที่จะสามารถพัฒนาต่อยอดการเป็นผู้ถือหุ้นทดตำแหน่งได้ในอนาคต

คณะกรรมการมีนโยบายที่จะให้มีการจัดประชุมสำหรับกรรมการที่ไม่เป็นผู้บริหารเพื่อจะได้มีโอกาสที่จะประชุมระหว่างกันเองตามความจำเป็นเพื่ออภิปรายถึงปัญหาต่าง ๆ โดยไม่มีฝ่ายจัดการเข้าร่วมประชุม และเสนอแนะให้แจ้งให้กรรมการผู้จัดการทราบถึงผลการประชุมด้วย ซึ่งในรอบปี 2562 ทางบริษัทได้จัดการประชุมดังกล่าว เป็นจำนวน 1 ครั้ง เมื่อวันที่ 13 พฤศจิกายน 2562 ที่ผ่านมา

คณะกรรมการบริษัทได้มอบหมายแต่งตั้งเลขานุการบริษัท ที่มีคุณสมบัติเหมาะสมที่จะสามารถปฏิบัติหน้าที่ในการให้คำแนะนำด้านกฎหมายและกฎเกณฑ์ต่าง ๆ ที่คณะกรรมการจะต้องทราบ รวมถึงสามารถดูแลจัดการเอกสารที่จะใช้ประกอบการประชุมคณะกรรมการ เอกสารสำคัญต่าง ๆ และกิจกรรมของคณะกรรมการ รวมทั้งประสานงานให้มีการปฏิบัติตามมติของคณะกรรมการบริษัทได้เป็นอย่างดี โดยบริษัทจะเปิดเผยคุณสมบัติและประสบการณ์ของเลขานุการบริษัทในรายงานประจำปี และบนเว็บไซต์ของบริษัท โดยคณะกรรมการให้การสนับสนุนการเข้ารับการฝึกอบรมและพัฒนาความรู้อย่างต่อเนื่องที่จะเป็นประโยชน์ต่อการปฏิบัติหน้าที่แก่เลขานุการบริษัท

คณะกรรมการได้กำหนดนโยบายในการส่งเอกสารประกอบการประชุมล่วงหน้าแก่กรรมการบริษัทเป็นเวลาอย่างน้อย 5 วันทำการก่อนวันที่จัดประชุมคณะกรรมการบริษัท

หลักปฏิบัติที่ 4 : สรรหาและพัฒนาผู้บริหารระดับสูงและการบริหารบุคลากร

หลักปฏิบัติที่ 4.1

คณะกรรมการควรดำเนินการให้มั่นใจว่า มีการสรรหาและพัฒนากรรมการผู้จัดการและผู้บริหารระดับสูงให้มีความรู้ ทักษะ และประสบการณ์ และคุณลักษณะที่จำเป็นต่อการขับเคลื่อนองค์กรไปสู่เป้าหมาย

แนวปฏิบัติที่ 4.1

คณะกรรมการได้มอบหมายให้คณะกรรมการสรรหาเป็นผู้รับผิดชอบในการพิจารณาหลักเกณฑ์และวิธีการสรรหาบุคคลที่มีคุณสมบัติเหมาะสมเพื่อดำรงตำแหน่งกรรมการผู้จัดการ โดยพิจารณาจากความรู้ ทักษะ ประสบการณ์ที่เกี่ยวข้องกับธุรกิจหลักของบริษัท ประสบการณ์ด้านการบริหารงาน ความทุ่มเทในการทำงาน คุณลักษณะ ภาพลักษณ์และวิสัยทัศน์ด้านการบริหารงานที่จำเป็นต่อการขับเคลื่อนองค์กรไปสู่เป้าหมาย การมีความสัมพันธ์ที่ดีกับบุคคลหรือองค์กรต่าง ๆ การมีคุณธรรม จริยธรรมที่ดี นอกจากนี้จะต้องเป็นผู้มีคุณสมบัติเหมาะสมตามหลักเกณฑ์ของหน่วยงานกำกับดูแลและกฎหมายที่เกี่ยวข้องเป็นส่วนหนึ่งที่สำคัญในการพิจารณาของหลักเกณฑ์และวิธีการสรรหาด้วย

คณะกรรมการจะติดตามดูแลให้กรรมการผู้จัดการดูแลให้มีผู้บริหารระดับสูงที่เหมาะสม โดยอย่างน้อยคณะกรรมการหรือคณะกรรมการสรรหาจะร่วมกับกรรมการผู้จัดการในการพิจารณาหลักเกณฑ์และวิธีการในการสรรหาและแต่งตั้งบุคคลเพื่อใช้ประกอบกรหาให้ความเห็นชอบต่อบุคคลที่กรรมการผู้จัดการเสนอให้เป็นผู้บริหารระดับสูง โดยจะอ้างอิงตามหลักเกณฑ์และวิธีการสรรหาเช่นเดียวกับการคัดเลือกกรรมการผู้จัดการ โดยคณะกรรมการ หรือคณะกรรมการสรรหาจะพิจารณาตามหลักเกณฑ์และวิธีการสรรหาเช่นเดียวกับที่ใช้กับกรรมการผู้จัดการ โดยจะคัดเลือกในบางข้อที่เหมาะสมมาปรับใช้

ทั้งนี้คณะกรรมการมีนโยบายที่จะส่งเสริมและสนับสนุนให้กรรมการผู้จัดการและผู้บริหารระดับสูงได้รับการอบรมและพัฒนาเพื่อเพิ่มพูนความรู้ และประสบการณ์ที่เป็นประโยชน์ต่อการปฏิบัติงานของบริษัท โดยเฉพาะอย่างยิ่งในหลักสูตรเพื่อสร้างความสัมพันธ์ในเชิงธุรกิจต่อบุคคลหรือองค์กรต่าง ๆ รวมถึงหลักสูตรที่จะช่วยยกระดับความรู้ ทักษะที่จะสามารถนำมาปรับใช้ในสาขาวิชาที่พัฒนาดำเนินงานที่รับผิดชอบโดยตรง

คณะกรรมการเล็งเห็นว่า เพื่อให้บริษัทได้รับประโยชน์สูงสุดในการที่กรรมการผู้จัดการจะสามารถอุทิศเวลาสำหรับการปฏิบัติหน้าที่ในฐานะกรรมการผู้จัดการได้อย่างมีประสิทธิภาพ จึงได้กำหนดเป็นนโยบายว่า ห้ามมิให้กรรมการผู้จัดการดำรงตำแหน่งเป็นกรรมการผู้จัดการในบริษัทจดทะเบียน (Listed Company) อื่น ยกเว้นการเข้าดำรงตำแหน่งกรรมการผู้จัดการในบริษัทที่มีฐานะเป็นบริษัทย่อย หรือบริษัทร่วมในระยะเวลาราวในช่วงเริ่มต้นของการจัดตั้งธุรกิจภายในระยะเวลาไม่เกิน 3 ปี เท่านั้น ทั้งนี้หากมีความจำเป็นจะใช้เวลานานกว่านั้น ขอให้แจ้งต่อที่ประชุมคณะกรรมการบริษัทเพื่อพิจารณาให้ความเห็นชอบต่อไป

สำหรับตำแหน่งกรรมการนั้น กำหนดจำนวนบริษัทที่กรรมการบริษัทสามารถเข้ารับตำแหน่งในฐานะกรรมการได้ไม่เกิน 5 บริษัทจดทะเบียน และสำหรับผู้บริหารระดับสูงนั้น คณะกรรมการมีนโยบายห้ามมิให้ดำรงตำแหน่งผู้บริหารระดับสูงในบริษัทจดทะเบียนอื่น เนื่องจากเป็นระดับรับนโยบายจากคณะกรรมการไปปฏิบัติงาน จึงจำเป็นต้องอุทิศเวลาในการทำงานให้กับบริษัทอย่างเต็มที่

และเพื่อให้การดำเนินธุรกิจเป็นไปอย่างต่อเนื่อง คณะกรรมการจึงได้กำหนดให้มีแผนสืบทอดตำแหน่ง (Succession Plan) เพื่อเป็นการเตรียมสืบทอดตำแหน่งกรรมการผู้จัดการและผู้บริหารระดับสูง โดยรายละเอียดของการจัดทำแผนสืบทอดตำแหน่ง มีรายละเอียดที่กำหนดไว้ ดังนี้

1. การระบุคุณสมบัติที่ต้องการและจำเป็น (Requirement) ของตำแหน่งกรรมการผู้จัดการ และผู้บริหารระดับสูง
2. การระบุถึงศักยภาพ (Potential) และความสามารถที่เหมาะสมของบุคคลที่จะมาสืบทอดตำแหน่งงาน
3. การพิจารณาถึงแผนการอบรมเพื่อพัฒนาความรู้ ความสามารถ ทักษะ และสมรรถนะที่จำเป็นและเหมาะสมแก่บุคคลที่จะมาสืบทอดตำแหน่งงาน

4. การกำหนดแนวทางในการคัดเลือกและคัดสรรบุคคลที่จะมาสืบทอดตำแหน่งงานที่มีความรู้ความสามารถ ทักษะ สมรรถนะ และประสบการณ์ที่เหมาะสมที่สุดเพื่อสร้างคุณค่า (Value Added) ให้กับบริษัท

ทั้งนี้คณะกรรมการสรรหา จะกำหนดให้กรรมการผู้จัดการเป็นผู้รายงานผลการดำเนินงานตามแผนสืบทอดตำแหน่งต่อคณะกรรมการเพื่อทราบอย่างน้อยปีละ 1 ครั้ง

หลักปฏิบัติที่ 4.2

คณะกรรมการควรกำกับดูแลให้มีการกำหนดโครงสร้างค่าตอบแทนและการประเมินผลที่เหมาะสม

แนวปฏิบัติที่ 4.2

เพื่อให้การกำหนดโครงสร้างค่าตอบแทนสามารถใช้เป็นเครื่องจูงใจให้กรรมการผู้จัดการ ผู้บริหารระดับสูง และบุคลากรอื่น ๆ ทุกระดับสามารถปฏิบัติงานให้สอดคล้องกับวัตถุประสงค์และเป้าหมายหลักขององค์กรและสอดคล้องกับผลประโยชน์ของบริษัทในระยะยาว ทางคณะกรรมการจึงได้วางหลักเกณฑ์ และขอบเขตอำนาจหน้าที่ และความรับผิดชอบของคณะกรรมการพิจารณาค่าตอบแทนไว้ ดังนี้

เพื่อให้การกำหนดโครงสร้างค่าตอบแทนสามารถใช้เป็นเครื่องจูงใจให้กรรมการผู้จัดการ ผู้บริหารระดับสูง และบุคลากรอื่น ๆ ทุกระดับสามารถปฏิบัติงานให้สอดคล้องกับวัตถุประสงค์และเป้าหมายหลักขององค์กรและสอดคล้องกับผลประโยชน์ของบริษัทในระยะยาว ทางคณะกรรมการจึงได้วางหลักเกณฑ์ และขอบเขตอำนาจหน้าที่ และความรับผิดชอบของคณะกรรมการพิจารณาค่าตอบแทนไว้ ดังนี้

1. การพิจารณาความเหมาะสมของสัดส่วนค่าตอบแทนที่เป็นเงินเดือน ผลการดำเนินงานระยะสั้น เช่น โบนัส รวมถึงการพิจารณาจัดหาแนวทางการให้ค่าตอบแทนในระยะยาว อาทิเช่น การให้หุ้น หรือ ใบสำคัญแสดงสิทธิของบริษัท เป็นต้น
2. การพิจารณาเปรียบเทียบค่าตอบแทนที่บริษัทกำหนดกับระดับค่าตอบแทนที่ได้รับในกลุ่มธุรกิจขนาดเดียวกัน ประเภทเดียวกัน หรือมีผลการดำเนินงานใกล้เคียงกัน เป็นต้น
3. การกำหนดนโยบายเกี่ยวกับเกณฑ์การประเมินผล และการเปิดเผยข้อมูลให้เป็นที่ทราบ

ในทุก ๆ ปี คณะกรรมการที่ไม่รวมกรรมการผู้มีส่วนได้เสียกับกรรมการผู้จัดการ จะจัดให้มีการประเมินผลงานของกรรมการผู้จัดการเป็นประจำทุกปี โดยประธานกรรมการพิจารณาค่าตอบแทนจะเป็นผู้เปิดเผยผลการประเมินและประเด็นการพัฒนาก็กรรมการผู้จัดการทราบ โดยมีหลักเกณฑ์ในการประเมินที่สำคัญ ดังนี้

1. การพิจารณาเป้าหมายและสถานะของความสำเร็จของแต่ละเป้าหมาย
2. การวัดผลการปฏิบัติงาน ประกอบด้วย
 - 2.1 ความเป็นผู้นำ
 - 2.2 การกำหนดกลยุทธ์
 - 2.3 การปฏิบัติตามกลยุทธ์
 - 2.4 การวางแผนและผลปฏิบัติทางการเงิน
 - 2.5 ความสัมพันธ์กับคณะกรรมการ
 - 2.6 ความสัมพันธ์กับภายนอก
 - 2.7 การบริหารงานและความสัมพันธ์กับบุคลากร
 - 2.8 การสืบทอดตำแหน่ง

2.9 ความรู้ด้านผลิตภัณฑ์และบริการ

2.10 คุณลักษณะส่วนตัว

3. การพัฒนากรรมการผู้จัดการ

ทั้งนี้ผลการประเมินการปฏิบัติหน้าที่ของกรรมการผู้จัดการ จะเป็นหนึ่งในปัจจัยที่ใช้ประกอบการพิจารณาอนุมัติค่าตอบแทนประจำปีของกรรมการผู้จัดการด้วย

คณะกรรมการบริษัทจะดูแลและดำเนินการให้มีการจ่ายค่าตอบแทนที่เหมาะสมแก่กรรมการในแต่ละคณะตามอำนาจหน้าที่ ความรับผิดชอบ และเปรียบเทียบกับระดับที่ปฏิบัติในกลุ่มธุรกิจเดียวกัน โดยในที่ประชุมคณะกรรมการบริษัท ครั้งที่ 2/2558 เมื่อวันที่ 27 กุมภาพันธ์ 2558 ได้มีมติอนุมัติการแต่งตั้งคณะกรรมการพิจารณาค่าตอบแทนเป็นที่เรียบร้อยแล้ว โดยในหลักเกณฑ์การพิจารณาค่าตอบแทนของคณะกรรมการพิจารณาค่าตอบแทน จะพิจารณาจากข้อมูลผลประกอบการของบริษัทในรอบปีที่ผ่านมา การปฏิบัติงานและความรับผิดชอบของกรรมการ ผลประโยชน์ที่บริษัทได้รับจากการปฏิบัติหน้าที่ของกรรมการ โดยจะนำข้อมูลค่าตอบแทนที่กำหนดในเบื้องต้นไปเปรียบเทียบกับขนาดธุรกิจหรืออุตสาหกรรมที่มีรายได้ กำไรสุทธิใกล้เคียงกับของบริษัท ข้อมูลค่าตอบแทนกรรมการแยกตามหมวดธุรกิจ – โดยตลาดหลักทรัพย์ เอ็ม เอ ไอ อ้างอิงจากข้อมูลค่าตอบแทนกรรมการและผู้บริหารของบริษัทจดทะเบียน ซึ่งจัดทำขึ้นโดยฝ่ายวิจัยและนโยบาย สถาบันกรรมการบริษัทไทยในแต่ละปี

นอกจากนี้คณะกรรมการบริษัท เฉพาะในส่วนของกรรมการอิสระ ยังได้มีการจัดทำแบบประเมินผลการทำงานของกรรมการผู้จัดการเป็นประจำทุกปี เพื่อนำส่งข้อมูลการประเมินดังกล่าวรวบรวม วิเคราะห์ และนำเสนอต่อคณะกรรมการพิจารณาค่าตอบแทนใช้ประกอบการพิจารณาปรับค่าตอบแทนที่เหมาะสมให้กับกรรมการผู้จัดการเป็นประจำทุกปีด้วย หากการประเมินผลการทำงานของกรรมการผู้จัดการสามารถบรรลุเป้าหมาย และเป็นไปตามที่คณะกรรมการบริษัทวางนโยบายไว้

โดยคณะกรรมการได้กำหนดนโยบายค่าตอบแทนของกรรมการผู้จัดการเพื่อให้เกิดความเหมาะสมภายใต้หลักเกณฑ์ที่ชัดเจนและโปร่งใส โดยคณะกรรมการพิจารณาค่าตอบแทนจะเป็นผู้พิจารณาทบทวนค่าตอบแทนของกรรมการผู้จัดการ เพื่อเสนอคณะกรรมการบริษัทพิจารณาอนุมัติ โดยพิจารณาจากผลการปฏิบัติงานที่สอดคล้องกับเป้าหมายของบริษัททั้งในระยะสั้นและระยะยาว กลยุทธ์การดำเนินธุรกิจ ผลการดำเนินงานของบริษัท รวมทั้งสอดคล้องกับภาระหน้าที่ความรับผิดชอบของกรรมการผู้จัดการด้วย โดยค่าตอบแทนมีวัตถุประสงค์เพื่อสร้างแรงจูงใจ โดยมีรายละเอียด ดังนี้

ระยะสั้น : จ่ายค่าตอบแทนในรูปของเงินเดือน และโบนัส โดยพิจารณาจากผลการปฏิบัติงาน

ระยะยาว : แนวทางการพิจารณาให้ค่าตอบแทนในรูปของหุ้นสามัญ หากในอนาคตมีบริษัทย่อยของบริษัทสามารถดำเนินการเข้าเป็นบริษัทจดทะเบียนในตลาดหลักทรัพย์แห่งประเทศไทยได้เพิ่มขึ้น (Spin-off) ซึ่งเมื่อถึงเวลาดังกล่าว ทางคณะกรรมการ และ/หรือคณะกรรมการพิจารณาค่าตอบแทนของบริษัทย่อย และบริษัท จะพิจารณาร่วมกันเพื่อให้ได้ข้อสรุปถึงแนวทางการจ่ายค่าตอบแทนดังกล่าวที่ชัดเจนอีกครั้ง

นอกจากนี้คณะกรรมการมีนโยบายที่จะให้กรรมการผู้จัดการประเมินผลการปฏิบัติงานของผู้บริหารระดับสูง โดยให้กำหนดหลักเกณฑ์และปัจจัยในการประเมินผลงานขึ้นมา รวมถึงการจัดทำหลักเกณฑ์และปัจจัยในการประเมินผลงานสำหรับทั้งองค์กร เพื่อใช้ประกอบการกำหนดโครงสร้างค่าตอบแทนทั้งในระยะสั้น และระยะยาวให้มีความเหมาะสมต่อไป

หลักปฏิบัติที่ 4.3

กรรมการควรเข้าใจโครงสร้างและความสัมพันธ์ของผู้ถือหุ้นที่อาจมีผลกระทบต่อการบริหารและการดำเนินงานของกิจการ

แนวปฏิบัติที่ 4.3

คณะกรรมการมีความเข้าใจถึงโครงสร้างและความสัมพันธ์ของผู้ถือหุ้น ซึ่งสะท้อนถึงอำนาจในการควบคุมการบริหารจัดการของบริษัท โดยที่ผ่านมามีปัญหาด้านโครงสร้างการถือหุ้นที่อาจก่อให้เกิดความขัดแย้งต่อการควบคุมการบริหารงานของกิจการแต่อย่างใด และไม่มีประเด็นการก่อให้เกิดอุปสรรคต่อการปฏิบัติหน้าที่ของคณะกรรมการ และในกรณีที่บริษัท บริษัทย่อย บริษัทรวม มีการจัดทำข้อตกลงระหว่างผู้ถือหุ้น คณะกรรมการบริษัทมีนโยบายที่จะให้มีการเปิดเผยข้อมูลตามข้อตกลงต่าง ๆ ที่มีผลกระทบต่อความคุ้มครองกิจการในสาระสำคัญไว้ในรายงานประจำปี

หลักปฏิบัติที่ 4.4

คณะกรรมการควรติดตามดูแลการบริหารและพัฒนาบุคลากรให้มีจำนวน ความรู้ ทักษะ และประสบการณ์ และแรงจูงใจที่เหมาะสม

แนวปฏิบัติที่ 4.4

คณะกรรมการมีนโยบายที่จะดูแลให้มีการบริหารทรัพยากรบุคคลที่สอดคล้องกับทิศทางและกลยุทธ์ขององค์กร และส่งเสริมให้พนักงานทุกระดับมีความรู้ ความสามารถ แรงจูงใจที่เหมาะสม และได้รับการปฏิบัติอย่างเป็นธรรม เพื่อที่จะรักษาไว้ซึ่งทรัพยากรบุคคลที่มีความสามารถขององค์กร โดยได้มอบหมายเป็นนโยบายให้แก่ระดับปฏิบัติการถึงการกำหนดจำนวนชั่วโมงการฝึกอบรมของแต่ละหน่วยงาน และการคัดเลือกหลักสูตรการอบรมที่เกี่ยวข้องกับความรู้และทักษะในการปฏิบัติงานโดยตรง รวมถึงการส่งเสริมให้มีการอบรมที่จะเพิ่มพูนทักษะที่เกี่ยวข้องกับการใช้ชีวิต ความเป็นผู้นำ รวมถึงความรู้ด้านการบริหารการเงินและการลงทุนส่วนบุคคล โดยวิทยากรจากธนาคารแห่งประเทศไทยเป็นประจำด้วย

บริษัทให้ความสำคัญกับการพัฒนาบุคลากรเพื่อเพิ่มความสามารถและประสิทธิภาพในการทำงาน โดยกำหนดแผนการพัฒนาบุคลากรอย่างชัดเจนและสม่ำเสมอ เพื่อเป็นแผนงานประจำปีสำหรับการอบรมเพื่อเพิ่มทักษะในการทำงาน ทั้งการอบรมภายในบริษัทและส่งเสริมเข้ารับการอบรมในหลักสูตรของหน่วยงานราชการและเอกชนที่เกี่ยวข้องกับการทำงาน นอกจากนี้ บริษัทยังได้จัดให้มีสวัสดิการให้กับบุคลากร เพื่อสร้างขวัญและกำลังใจในการทำงาน โดยมีการทบทวนเพื่อปรับปรุงสิทธิประโยชน์ต่าง ๆ ให้เหมาะสมอย่างต่อเนื่อง

ทั้งนี้ บริษัทมีเป้าหมายการพัฒนาที่เป็นพื้นฐานสำคัญคือ

- การให้พนักงานเป็นผู้มีส่วนร่วมในการกำหนดแนวทางการทำงานในฝ่ายงานของตนเอง นำเสนอความคิดเห็นมุมมองในการทำงาน เพื่อพัฒนาการทำงานจากรูปแบบเดิม ๆ ให้มีประสิทธิภาพ และประสิทธิผลเพิ่มมากขึ้น
- สร้างบรรยากาศในการทำงานให้ทุกคนมีส่วนร่วมในความสำเร็จขององค์กร และจะพิจารณาการให้ผลตอบแทนแก่บุคลากรทั้งจากผลสำเร็จขององค์กรโดยรวม และความมุ่งมั่นทุ่มเทในการทำงาน โดยเฉพาะที่ตัวบุคคล

- ส่งเสริมให้พนักงานสร้างความรู้จากการปฏิบัติงาน การจัดทำคู่มือการปฏิบัติงานที่มีการปรับปรุงให้สอดคล้องกับการทำงานจริงที่เปลี่ยนแปลงไปตลอดเวลา
- ส่งเสริมให้มีการเดินทางเพื่อเข้าร่วมงานแสดงสินค้าทั้งในประเทศและต่างประเทศ เพื่อให้ทันต่อสถานการณ์ด้านการผลิต ด้านการพัฒนาสินค้า การตลาด รวมถึงเรียนรู้ต่อพฤติกรรมของผู้บริโภคที่มีการเปลี่ยนแปลงอยู่ตลอดเวลา ทั้งนี้เพื่อจะได้นำมาปรับใช้ในกระบวนการทำงานของบริษัทให้มีความทันสมัยและสามารถปรับตัวได้ทันต่อทุกๆ สถานการณ์ ในภาวะอุตสาหกรรมเฟอร์นิเจอร์ที่มีการเปลี่ยนแปลง
- ส่งเสริมให้เกิดการพัฒนาเพื่อสร้างมูลค่าเพิ่ม (Value Added) ให้เกิดขึ้นในผลิตภัณฑ์ที่ทางบริษัทเป็นผู้ผลิตและจำหน่าย เพื่อสร้างการเติบโตที่ยั่งยืน และสร้างการรับรู้และความเป็นที่ต้องการของผู้บริโภคให้เกิดขึ้นอย่างต่อเนื่อง
- ส่งเสริมการพัฒนาและกระตุ้นเพื่อให้บุคลากรภายในองค์กรมีทัศนคติต่อการทำงาน ที่จะต้องสร้างการพัฒนาและความเจริญก้าวหน้าในการทำงานให้เกิดขึ้นอย่างต่อเนื่อง อาทิ ในกระบวนการผลิตจะต้องดีขึ้นอย่างต่อเนื่อง การตลาดจะต้องสร้างรายได้จากการขายสินค้าให้เติบโตขึ้นอย่างต่อเนื่อง ฝ่ายงานที่ควบคุมค่าใช้จ่ายของบริษัทจะต้องมีการบริหารจัดการให้สัดส่วนต้นทุนและค่าใช้จ่ายลดลงอย่างต่อเนื่อง ในขณะที่จะต้องบริหารจัดการให้เกิดประสิทธิภาพสูงสุด

นอกจากนี้คณะกรรมการยังดูแลให้มีการจัดตั้งกองทุนสำรองเลี้ยงชีพ เพื่อดูแลให้พนักงานมีการออมอย่างเพียงพอสำหรับรองรับการเกษียณ รวมทั้งสนับสนุนให้พนักงานมีความรู้ความเข้าใจในการบริหารจัดการด้านการเงิน การเลือกนโยบายการลงทุนที่สอดคล้องกับช่วงอายุ ระดับความเสี่ยง เป็นต้น

หลักปฏิบัติที่ 5 : ส่งเสริมนวัตกรรมและการประกอบธุรกิจอย่างมีความรับผิดชอบ

หลักปฏิบัติที่ 5.1

คณะกรรมการควรให้ความสำคัญและสนับสนุนการสร้างนวัตกรรมที่ก่อให้เกิดมูลค่าแก่ธุรกิจควบคู่ไปกับการสร้างคุณประโยชน์ต่อลูกค้าหรือผู้ที่เกี่ยวข้อง และมีความรับผิดชอบต่อสังคมและสิ่งแวดล้อม

แนวปฏิบัติที่ 5.1

คณะกรรมการมีนโยบาย สนับสนุนให้เกิดแนวคิดธุรกิจแบบใหม่ขึ้น และสนับสนุนให้ดำเนินธุรกิจที่ก้าวทันต่อการเปลี่ยนแปลงของเทคโนโลยีตามกระแสโลก ซึ่งจะต้องดำเนินไปเพื่อการสร้างประโยชน์ร่วมกันทั้งแก่กิจการ ลูกค้า คู่ค้า สังคมและสิ่งแวดล้อม และจะต้องเป็นนวัตกรรมที่ไม่สนับสนุนให้เกิดพฤติกรรมที่ไม่เหมาะสม หรือกิจกรรมที่ผิดกฎหมาย หรือขาดจริยธรรม

โดยในส่วนของธุรกิจการเป็นผู้ผลิตเฟอร์นิเจอร์ บริษัทสนับสนุนให้ทีมงานออกแบบและฝ่ายผลิตร่วมกันพัฒนารูปแบบสินค้า การจัดหาวัตถุดิบใหม่ ๆ เพื่อใช้ในการผลิต รวมถึงหาวิธีการปรับปรุงกระบวนการผลิตและกระบวนการทำงานเพื่อให้ทันต่อความต้องการที่เปลี่ยนแปลงของตลาดเฟอร์นิเจอร์ และลดต้นทุนเพื่อให้สามารถสร้างรายได้เปรียบในการแข่งขัน อาทิเช่น การหาแนวทางหรือรูปแบบการพัฒนางานวัสดุปิดผิวบนไม้ปาติเคิลบอร์ดให้มีความทนทานกว่าเดิม

และเป็นไปตามกระแสของตลาดที่เปลี่ยนแปลงไป หรือการพัฒนากระดาษปิดผิวที่สามารถใช้กับผ้าเพดาน ผงัง ได้ การพัฒนาผลิตภัณฑ์จากเดิมที่ใช้ส่วนประกอบในการผลิตเป็นไม้ทั้งหมด มาเป็นการใช้วัสดุประเภทเหล็กเข้ามาเป็นส่วนประกอบของการผลิตเฟอร์นิเจอร์ เป็นต้น สำหรับในส่วนของเครื่องจักรที่ใช้ในการผลิตเฟอร์นิเจอร์ จะเน้นการนำเข้าเครื่องจักรที่มีการพัฒนาปรับเปลี่ยนเทคโนโลยีในการผลิตที่ทันสมัยมากขึ้น อาทิ เครื่องพ่นสีที่สามารถลดปริมาณการใช้สี และมีกระบวนการอบแห้งเพื่อช่วยลดระยะเวลาและต้นทุนการผลิต เครื่องอัดไม้แผ่นหน้าท็อป ระบบ Microwave การปรับปรุงกระบวนการทำงานด้วยระบบ Work Standard ที่ทุกคนสามารถทำงานแทนกันได้ รวมถึงการหาทางพัฒนาโปรแกรมเพื่อควบคุมการผลิต เพื่อสร้างความยั่งยืนลดการพึ่งพาความสามารถเฉพาะตัวบุคคล เป็นต้น

และในส่วนของงานด้านการตลาด บริษัทอยู่ระหว่างการพัฒนา Application เพื่อรองรับและอำนวยความสะดวกสำหรับงานการขายและให้บริการการลูกค้า การตรวจสอบสต็อกสินค้าที่รวดเร็ว การนำผลิตภัณฑ์ใหม่ ๆ เพื่อนำเสนอผ่าน Application นอกจากนี้ในส่วนของการผลิตสินค้าบริษัทได้นำระบบ Cloud มาใช้เพื่อเป็นที่เก็บรวบรวมแบบเฟอร์นิเจอร์ให้ครบถ้วน ครอบคลุมทุกประเภทที่บริษัทเป็นผู้ผลิต และจำหน่าย เพื่อเป็นการอำนวยความสะดวกแก่ลูกค้าทั้งในประเทศและต่างประเทศ รวมถึงการลดระยะเวลาการทำงานของฝ่ายออกแบบและพัฒนาผลิตภัณฑ์ นอกจากนี้ยังสามารถช่วยลดการใช้ทรัพยากรกระดาษในการทำงาน (Paperless system) ให้ลดลงอย่างมีนัยสำคัญด้วย

สำหรับในส่วนของธุรกิจที่บริษัทเข้าไปลงทุนทั้งในส่วนของบริษัทรวม ได้แก่ โรงไฟฟ้าพลังงานชีวมวลที่บริษัทเข้าลงทุน ในส่วนของกระบวนการผลิตที่ได้ผลพลอยได้จากการผลิตคือ ชี๊ถั่ว บริษัทได้ส่งห้องปฏิบัติการเพื่อตรวจหาระดับ Activated Carbon เพื่อหาแนวทางการพัฒนาในกระบวนการผลิตเพื่อให้ได้ Activated Carbon ในระดับสูงที่สามารถส่งจำหน่ายในราคาสูง หรือสามารถนำไปใช้ประโยชน์ในทางการแพทย์ได้ เป็นต้น

หลักปฏิบัติที่ 5.2

คณะกรรมการควรติดตามดูแลให้ฝ่ายจัดการประกอบธุรกิจอย่างมีความรับผิดชอบต่อสังคมและสิ่งแวดล้อม และสะท้อนอยู่ในแผนดำเนินการ (Operational Plan) เพื่อให้มั่นใจได้ว่า ทุกฝ่ายขององค์กรได้ดำเนินการสอดคล้องกับวัตถุประสงค์ เป้าหมายหลัก และแผนกลยุทธ์ (Strategies) ของกิจการ

แนวปฏิบัติที่ 5.2

เพื่อให้มั่นใจว่าบริษัทมีการประกอบธุรกิจอย่างมีจริยธรรม มีความรับผิดชอบต่อสังคมและสิ่งแวดล้อม ไม่ละเมิดสิทธิของผู้มีส่วนได้เสีย เพื่อเป็นแนวทางให้ทุกส่วนในองค์กรสามารถบรรลุวัตถุประสงค์ เป้าหมายหลัก ที่เป็นไปด้วยความยั่งยืน จึงได้กำหนดรายละเอียดความรับผิดชอบต่อผู้มีส่วนได้เสีย ดังนี้

ผู้ถือหุ้น

บริษัทกำหนดเป็นนโยบายและแนวทางปฏิบัติ ดังนี้

- 1) ตระหนักและให้ความสำคัญในสิทธิพื้นฐานต่าง ๆ ของผู้ถือหุ้น ได้แก่ สิทธิการซื้อขายหรือโอนหุ้น สิทธิในการที่จะได้รับส่วนแบ่งกำไรของกิจการ สิทธิในการได้รับและเข้าถึงข้อมูลข่าวสารของบริษัทอย่างครบถ้วนเพียงพอ และทันเวลา สิทธิในการเข้าร่วมประชุมเพื่อใช้สิทธิออกเสียงในที่ประชุมผู้ถือหุ้นเพื่อแต่งตั้งหรือถอดถอนกรรมการ แต่งตั้งผู้สอบบัญชี และเรื่องที่มีผลกระทบต่อบริษัท เช่น การเพิ่มทุนหรือลดทุน การจัดสรรเงินปันผล การแก้ไขข้อบังคับ วัตถุประสงค์ หรือหนังสือบริคณห์สนธิ เป็นต้น
- 2) ส่งเสริมและอำนวยความสะดวกในการใช้สิทธิของผู้ถือหุ้น ได้แก่
 - จัดส่งหนังสือเชิญประชุมให้ผู้ถือหุ้นทราบล่วงหน้าก่อนวันประชุมอย่างน้อย 14 วัน โดยจะระบุวัน เวลา สถานที่ และวาระการประชุม กฎเกณฑ์ต่าง ๆ ที่ใช้ในการประชุม ขั้นตอนการออกเสียงลงมติ ตลอดจน

ข้อมูลที่จะต้องใช้ประกอบการตัดสินใจอย่างครบถ้วน โดยจะเผยแพร่ข้อมูลหนังสือเชิญประชุมผู้ถือหุ้นไว้บนเว็บไซต์ของบริษัทล่วงหน้าไม่น้อยกว่า 21 - 30 วัน เพื่อเปิดโอกาสให้ผู้ถือหุ้นได้มีเวลาศึกษาข้อมูลประกอบการประชุมล่วงหน้าอย่างเพียงพอ

- รายงานสารสนเทศสำคัญที่มีหรืออาจมีผลกระทบต่อสิทธิประโยชน์ของผู้ถือหุ้น ทั้งสารสนเทศที่รายงานตามรอบระยะเวลาบัญชี และสารสนเทศที่รายงานตามเหตุการณ์ ตามกฎหมายและประกาศที่เกี่ยวข้องโดยไม่กระทำการใด ๆ ที่มีลักษณะเป็นการจำกัดสิทธิของผู้ถือหุ้นในการเข้าถึงสารสนเทศของบริษัท
 - เปิดโอกาสให้ผู้ถือหุ้นส่วนน้อยเสนอเรื่องเพื่อบรรจุเป็นวาระการประชุม และ/หรือเสนอชื่อบุคคลเพื่อรับการพิจารณาเลือกตั้งเป็นกรรมการบริษัทในการประชุมสามัญผู้ถือหุ้นประจำปี
 - เปิดโอกาสให้ผู้ถือหุ้นส่งคำถามที่เกี่ยวข้องกับการประชุมเป็นการล่วงหน้าก่อนการประชุมผู้ถือหุ้น
 - เปิดโอกาสให้ผู้ถือหุ้นที่ไม่สามารถเข้าร่วมประชุมด้วยตนเองสามารถมอบฉันทะให้ผู้อื่นเข้าร่วมประชุมและออกเสียงลงคะแนนแทน
- 3) กำหนดแนวปฏิบัติสำหรับระเบียบวาระการประชุมสามัญผู้ถือหุ้นประจำปี เพื่อให้เป็นไปตามหลักเกณฑ์การกำกับดูแลกิจการที่ดี และเปิดโอกาสให้ผู้ถือหุ้นซักถามประเด็นสำคัญต่าง ๆ ตามรายละเอียดในแต่ละวาระได้
 - 4) เมื่อการประชุมผู้ถือหุ้นแล้วเสร็จ บริษัทจะเผยแพร่ผลการลงคะแนนเสียงของแต่ละวาระในการประชุมสามัญและวิสามัญผู้ถือหุ้นในวันทำการถัดไป และจัดทำรายงานการประชุมโดยแสดงข้อมูลอย่างถูกต้อง ครบถ้วนผ่านทางเว็บไซต์ของบริษัทภายใน 14 วัน นับจากวันที่จัดการประชุม เพื่อให้ผู้ถือหุ้นสามารถตรวจสอบได้
 - 5) บริษัทได้นำเทคโนโลยีมาใช้ในการประชุมผู้ถือหุ้น ทั้งการลงคะแนนผู้ถือหุ้น การนับคะแนนเสียงในแต่ละวาระ และการประกาศผลการลงคะแนนเสียง เพื่อให้การดำเนินการประชุมสามารถกระทำได้อย่างรวดเร็ว ถูกต้อง และแม่นยำ
 - 6) บริษัทมีการจัดกิจกรรมเยี่ยมชมกิจการ (Company Visit) การประชุมนักวิเคราะห์ และเข้าร่วมกิจกรรมบริษัทจดทะเบียนพบนักลงทุน (Opportunity Day) เพื่อเป็นการเพิ่มช่องทางการสื่อสารให้กับผู้ถือหุ้น นักวิเคราะห์ และนักลงทุน ให้สามารถติดตามและรับทราบข้อมูลจากทางบริษัทได้
- โดยในรอบปี 2562 บริษัทได้จัดกิจกรรมต่าง ๆ ดังนี้
1. การประชุมนักวิเคราะห์หลักทรัพย์ในรูปแบบเฉพาะกลุ่ม 1 ครั้ง
 2. การประชุมกับกองทุนจากในประเทศและต่างประเทศ รวม 4 ครั้ง
 3. กิจกรรมงานสัมมนานักลงทุนที่จัดโดยสื่อต่าง ๆ รวม 2 ครั้ง
 4. การนำเสนอข้อมูลให้กับนักลงทุนผ่านการเข้าร่วมออกบูธและแสดงสินค้าในงาน mai Forum 2019 : มหกรรมรวมพลังคน mai ครั้งที่ 6
- 7) บริษัทมีการจ่ายเงินปันผลให้กับผู้ถือหุ้นอย่างเหมาะสม และสม่ำเสมอ และมีอัตราการจ่ายเงินปันผลเป็นไปตามนโยบายการจ่ายเงินปันผลตามที่บริษัทได้กำหนดไว้

ลูกค้า

บริษัทกำหนดเป็นนโยบายและแนวทางปฏิบัติ ดังนี้

- 1) ดำเนินธุรกิจด้านการผลิต จำหน่ายสินค้าที่มีความปลอดภัยต่อการใช้งาน คำนึงถึงสุขภาพของผู้ใช้งาน และการให้บริการหลังการขายที่สร้างความพึงพอใจสูงสุดให้กับลูกค้า

- 2) มุ่งมั่นที่จะพัฒนาสินค้าที่เพิ่มคุณค่าในการใช้งานต่อผู้บริโภค
- 3) ดำเนินธุรกิจโดยยึดถือความซื่อสัตย์ สุจริต รับผิดชอบและเป็นธรรม และจะไม่กระทำการใด ๆ ที่เป็นการละเมิดสิทธิของลูกค้า รักษาความลับทางการค้าของลูกค้า ไม่นำไปใช้เพื่อประโยชน์ของตนเองหรือผู้ที่เกี่ยวข้องโดยมิชอบ และหากบริษัทตรวจพบการกระทำความผิดในลักษณะดังกล่าว ผู้กระทำในฐานะพนักงาน หรือลูกจ้างของบริษัทจะต้องถูกดำเนินคดีตามกฎหมาย
- 4) ไม่เรียกรับ หรือยินยอมที่จะรับทรัพย์สิน หรือประโยชน์อื่นใดที่ไม่สุจริตจากลูกค้าทั้งทางตรงและทางอ้อม
- 5) ยึดหลักการปฏิบัติตามข้อตกลงทางการค้า ในกรณีที่ไม่สามารถปฏิบัติได้ จะมีกระบวนการแจ้งข้อมูลต่อลูกค้าเป็นการล่วงหน้า และร่วมกันหาแนวทางการปรับปรุง แก้ไข เพื่อป้องกันไม่ให้เกิดความเสียหาย
- 6) จัดให้มีช่องทางการสื่อสาร เพื่อให้ลูกค้าสามารถร้องเรียนต่อบริษัท และคำร้องเรียนจากลูกค้าจะได้รับการเอาใจใส่และดำเนินการแก้ไขปัญหาที่อาจเกิดขึ้นให้กับลูกค้าอย่างเป็นธรรม ผ่านช่องทางการติดต่อสื่อสาร ทั้งทางโทรศัพท์ที่หมายเลข 0-2152-7301-4 โทรสาร 0-2152-7305 หรือ www.elegathai.com, www.eastcoast.co.th หรือทาง Fan Page Facebook : ELEGA Furniture ซึ่งในรอบปีที่ผ่านมา บริษัทสามารถตอบสนองจัดการข้อร้องเรียนแก้ไขได้สำเร็จร้อยละ 90 และอยู่ระหว่างการจัดหาแนวทางเพื่อสร้างความพึงพอใจของลูกค้าให้อยู่ในระดับที่สูงขึ้นจากเดิม
- 7) สร้างสัมพันธ์ภาพและความเข้าใจที่ดีต่อกัน แลกเปลี่ยนความรู้ ร่วมกันพัฒนาและเพิ่มคุณค่าให้แก่สินค้าอย่างต่อเนื่อง โดยในประเด็นนี้ ทางทีมงานด้านการตลาดของบริษัทจะมีการเข้าพบและร่วมประชุมกับลูกค้าทั้งในประเทศ และต่างประเทศตามตารางเวลาที่ได้มีการวางแผนไว้เป็นประจำทุกปี เพื่อรับฟังความพึงพอใจของลูกค้า ปัญหา อุปสรรคในการทำงานร่วมกันในช่วงเวลาที่ผ่านมา หาแนวทางการปรับปรุง และพัฒนาให้ดีขึ้นกว่าเดิม นอกจากนี้ในทุก ๆ ปี บริษัทจะจัดกิจกรรมการเพื่อลูกค้าในกลุ่มร้านค้าส่งและร้านค้าปลีกรายย่อย (Dealer) เข้าเยี่ยมชมผลิตภัณฑ์ที่ทางบริษัทได้พัฒนารูปแบบสินค้าขึ้นใหม่เป็นประจำทุกปี พร้อมกับจัดรายการส่งเสริมการขาย เพื่อเป็นการพบปะและร่วมแลกเปลี่ยนแนวทางการพัฒนาสินค้า ตลอดจนรับรับข้อเสนอแนะและหารือแนวทางการแก้ปัญหาในทางการค้าระหว่างกันเป็นประจำทุกปี
- 8) ในการโฆษณา ประชาสัมพันธ์ รวมถึงรายการส่งเสริมการขายเกี่ยวกับผลิตภัณฑ์ของบริษัท จะเป็นการกระทำอย่างมีความรับผิดชอบ ไม่ทำให้เกิดความเข้าใจผิด หรือใช้ประโยชน์จากความเข้าใจผิดของลูกค้า

ลูกค้าและเจ้าหน้าที่การค้า

บริษัทกำหนดเป็นนโยบายและแนวทางปฏิบัติ ดังนี้

- 1) ปฏิบัติต่อลูกค้าด้วยความเสมอภาค เป็นธรรมและรับผิดชอบต่อ คำนึงถึงผลประโยชน์ร่วมกันทั้งสองฝ่ายเป็นสำคัญ
- 2) บริษัทยึดหลักเกณฑ์ในการคัดเลือกลูกค้าที่มีการดำเนินธุรกิจถูกต้องตามกฎหมาย ปฏิบัติตามมาตรฐานการผลิต มาตรฐานความปลอดภัย และเป็นมิตรต่อสิ่งแวดล้อม ดูแลให้ลูกค้าเคารพสิทธิมนุษยชนและปฏิบัติต่อแรงงานตนเองอย่างเป็นธรรม รับผิดชอบต่อสังคมและสิ่งแวดล้อม คำนึงถึงสวัสดิการของพนักงานที่เป็นไปตามมาตรฐาน
- 3) รักษาความลับหรือข้อมูลทางการค้าของลูกค้า ไม่นำไปใช้เพื่อประโยชน์ของตนเองหรือผู้ที่เกี่ยวข้องโดยมิชอบ

- 4) สร้างสัมพันธ์ภาพและความเข้าใจที่ดีต่อกัน แลกเปลี่ยนความรู้ ร่วมกันพัฒนาและเพิ่มคุณค่าให้แก่วัตถุดิบ และสินค้าที่ทางบริษัทมีการสั่งซื้ออย่างต่อเนื่อง โดยในประเด็นนี้ ทางทีมงานด้านจัดซื้อของบริษัทจะมีการเข้าพบและร่วมประชุมกับลูกค้าทั้งในประเทศ และต่างประเทศตามตารางเวลาที่ได้มีการวางแผนไว้ เพื่อเสนอแนะปัญหา อุปสรรคในการทำงานร่วมกันในช่วงเวลาที่ผ่านมา เพื่อหาแนวทางการปรับปรุง และพัฒนาให้ดีขึ้นกว่าเดิม
- 5) การซื้อสินค้าและบริการจากลูกค้าจะเป็นไปตามเงื่อนไขทางการค้า โดยจะปฏิบัติตามสัญญาที่ทำร่วมกันอย่างเคร่งครัด เพื่อสร้างความสัมพันธ์ที่จะก่อให้เกิดประโยชน์ในระยะยาวต่อทั้งสองฝ่าย
- 6) ยึดหลักการปฏิบัติตามข้อตกลงทางการค้า ในกรณีที่ไม่สามารถปฏิบัติตามได้ จะมีกระบวนการแจ้งข้อมูลต่อลูกค้า เป็นการล่วงหน้า และร่วมกันหาแนวทางการปรับปรุง แก้ไข เพื่อป้องกันไม่ให้เกิดความเสียหาย
- 7) ไม่เรียกรับ หรือยินยอมที่จะรับ ทรัพย์สิน หรือผลประโยชน์อื่นใดที่อยู่นอกเหนือข้อตกลงทางการค้า โดยผู้เกี่ยวข้องทั้งกับกิจกรรมจัดหา จัดซื้อ จัดจ้างต้องไม่รับผลประโยชน์ไม่ว่าทางตรง หรือทางอ้อมจากลูกค้า และต้องวางตัวเป็นกลางไม่มีความสัมพันธ์ใกล้ชิดจนอาจจะมีผลกระทบต่อการตัดสินใจ

คู่แข่งทางการค้า

บริษัทกำหนดเป็นนโยบายและแนวทางปฏิบัติ ดังนี้

- 1) การปฏิบัติที่เป็นธรรมและรับผิดชอบต่อกู้อ่ง โดยปฏิบัติตามกรอบกติกา การค้าและการแข่งขันที่ดีด้วยความ เป็นธรรม ดำเนินกิจการด้วยความโปร่งใส รวมถึงหลีกเลี่ยงวิธีการที่ไม่สุจริต เพื่อทำลายคู่แข่งทางการค้า
- 2) ไม่ทำลายชื่อเสียงของคู่แข่งทางการค้าด้วยการกล่าวหาให้ร้าย
- 3) ไม่ละเมิดทรัพย์สินทางปัญญา / ลิขสิทธิ์
- 4) ไม่แสวงหาข้อมูลที่เป็นความลับของคู่แข่งทางการค้าด้วยวิธีการที่ไม่สุจริตหรือไม่เหมาะสม

เจ้าหนี้

บริษัทกำหนดเป็นนโยบายและแนวทางปฏิบัติ ดังนี้

- 1) การปฏิบัติตามเงื่อนไขที่มีต่อเจ้าหนี้สถาบันการเงินตามข้อตกลงการกู้ยืมที่มีอย่างเคร่งครัด ได้แก่ วัตถุประสงค์การใช้เงิน การจ่ายชำระเงินคืนกู้อ และดอกเบี้ย
- 2) การปฏิบัติตามเงื่อนไขทุกกลุ่มอย่างเสมอภาค เป็นธรรมและรับผิดชอบ
- 3) ในกรณีของการกู้อเงิน บริษัทจะไม่นำเงินที่ได้จากการกู้อไปใช้ในทางที่ผิดจากวัตถุประสงค์ในข้อตกลง / เงื่อนไขการกู้อ
- 4) บริษัทจะปฏิบัติตามเงื่อนไขการค้าประกันที่ได้ให้ต่อเจ้าหนี้ พร้อมทั้งจะดูแลคุณภาพสินทรัพย์ที่ได้ค้ำประกันไว้ต่อเจ้าหนี้
- 5) บริษัทจะบริหารงาน/เงินทุนในธุรกิจเพื่อให้เจ้าหนี้นั้นมั่นใจในฐานะทางการเงิน และผลการดำเนินงานของบริษัท ซึ่งแสดงถึงการมีความสามารถที่จะชำระหนี้ได้ตรงตามกำหนดเวลา รวมถึงการรักษาไว้ซึ่งอัตราส่วนทางการเงินให้เป็นไปตามเงื่อนไขที่ระบุไว้ในสัญญาการกู้อเงินกับเจ้าหนี้อย่างเคร่งครัด
- 6) เปิดเผยข้อมูลผลการดำเนินงานและฐานะทางการเงินอย่างถูกต้อง ตรงเวลา

- 7) ในกรณีที่มีโอกาสจะเกิดการผิดนัดชำระหนี้หรือไม่สามารถปฏิบัติตามเงื่อนไขที่เจ้าหนี้และลูกหนี้ได้ตกลงไว้ร่วมกัน ทางลูกหนี้จะรีบแจ้งให้เจ้าหนี้รับทราบเป็นการล่วงหน้าเพื่อร่วมกันหาแนวทางแก้ไขและป้องกันไม่ให้เกิดความเสียหาย
- 8) มีการจัดประชุมเพื่อพบปะเจ้าหนี้สถาบันการเงิน และจัดเข้าเยี่ยมชมกิจการเป็นประจำทุกปี ทั้งนี้เพื่อรับทราบนโยบายการดำเนินธุรกิจและแผนการดำเนินงานในปีต่อไป รวมถึงสร้างความมั่นใจในการดำเนินธุรกิจต่อเจ้าหนี้

พนักงาน

บริษัทกำหนดเป็นนโยบายและแนวทางปฏิบัติ ดังนี้

- 1) ให้ความสำคัญกับพนักงานทุกระดับของบริษัท โดยปฏิบัติกับพนักงานอย่างเท่าเทียมกัน ด้วยความเป็นธรรม
- 2) ให้ผลตอบแทนที่เหมาะสมกับความรู้ความสามารถของพนักงานแต่ละคน ควบคู่ไปกับการมุ่งเน้นการพัฒนา ศักยภาพและความรู้ความสามารถอย่างต่อเนื่อง เพื่อสร้างโอกาสในการเจริญเติบโตทางด้านอาชีพการงาน ตามศักยภาพของแต่ละบุคคล โดยมีแนวปฏิบัติคือ ทางฝ่ายทรัพยากรบุคคล หรือพนักงานท่านนั้น หากพิจารณาเห็นว่า หลักสูตรการอบรม หรือทบทวนความรู้ได้มีความเหมาะสมและมีความสนใจที่จะขอสมัคร เพื่อเข้ารับการอบรม ก็สามารถเสนอเรื่องขึ้นมาต่อฝ่ายทรัพยากรบุคคลได้ โดยฝ่ายทรัพยากรบุคคลจะเป็นผู้พิจารณาความเหมาะสมของหลักสูตร โดยจะพิจารณาจากความรู้ ทักษะที่สอดคล้องกับการปฏิบัติงานที่จะได้รับภายหลังการเข้ารับการอบรมเป็นสำคัญ
- 3) จัดทำ Succession Management ด้วยเป้าหมายเพื่อการรักษาไว้ซึ่งบุคลากรที่ดี และพัฒนาบุคลากร เหล่านั้นให้มีความสามารถในการปรับตัวต่อการเปลี่ยนแปลง รวมถึงการสืบทอดตำแหน่งงานต่อไปได้
- 4) ให้ความสำคัญกับการดูแลสุขภาพแวดล้อมในการทำงาน โดยคำนึงถึงความปลอดภัย สุขอนามัยในการทำงานและคุณภาพชีวิตของพนักงานเป็นสำคัญ โดยมีวัตถุประสงค์เพื่อลดจำนวนการเกิดอุบัติเหตุ โดยเฉพาะอย่างยิ่งในกรณีของพนักงานที่ปฏิบัติหน้าที่อยู่ในกระบวนการผลิต บริษัทมีแนวทางปฏิบัติเพื่อความปลอดภัยคือ พนักงานทุกคนจะต้องสวมถุงมือ ผ้าปิดปาก ที่ปิดหู และรองเท้าผ้าใบในขณะที่ปฏิบัติงาน ตลอดเวลา โดยจะพิจารณาจากกระบวนการทำงานที่พนักงานแต่ละคนรับผิดชอบในส่วนงานนั้น ๆ เป็นสำคัญ เช่น หากปฏิบัติงานในบริเวณที่มีเสียงดัง พนักงานจะต้องสวมที่ปิดหู เป็นต้น ทั้งนี้บริษัทจะเปิดเผย ข้อมูลสถิติการเกิดอุบัติเหตุไว้ให้เป็นที่ทราบในรายงานประจำปี
- 5) การเคารพซึ่งสิทธิมนุษยชน ศักดิ์ศรี และสิทธิขั้นพื้นฐานในการทำงานตลอดจนไม่เปิดเผยหรือส่งผ่านข้อมูล หรือความลับของพนักงานต่อบุคคลภายนอกหรือผู้ที่ไม่มีส่วนเกี่ยวข้อง
- 6) ปฏิบัติต่อพนักงานภายใต้กรอบของกฎหมาย ระเบียบ ข้อบังคับและมาตรฐานที่เกี่ยวข้องกับการปฏิบัติงาน
- 7) ส่งเสริมความเท่าเทียมกันในการจ้างแรงงาน ไม่เลือกปฏิบัติ ไม่กีดกันทางเพศ สีผิว เชื้อชาติ ศาสนา อายุ ความพิการหรือสถานะอื่นใดที่ไม่ได้เกี่ยวข้องโดยตรงกับการปฏิบัติงาน
- 8) ส่งเสริมให้พนักงานมีส่วนร่วมในการกำหนดทิศทางการดำเนินงานและการพัฒนาบริษัท
- 9) จัดให้มีสวัสดิการและสิทธิประโยชน์ที่เหมาะสมแก่พนักงาน อาทิ การรักษาพยาบาล การตรวจสุขภาพ ประจำปี การทำประกันสุขภาพและประกันชีวิตให้กับพนักงาน และกองทุนสำรองเลี้ยงชีพ เป็นต้น โดยใน ส่วนของการตรวจสุขภาพของพนักงานจะมีกำหนดเวลาการตรวจตั้งแต่เริ่มเข้างาน และระหว่างการทำงาน

เป็นประจำในแต่ละปี และในส่วนของแรงงานต่างด้าว บริษัทได้จัดให้สำนักงานประกันสังคม จังหวัดระยอง เข้าให้ข้อมูลและความรู้งานประกันสังคมแก่แรงงานต่างด้าว

- 10) เปิดโอกาสให้พนักงานมีช่องทางในการติดต่อสื่อสาร เสนอแนะและร้องทุกข์เกี่ยวกับการทำงาน ซึ่งข้อเสนอต่าง ๆ จะได้รับการพิจารณาและกำหนดวิธีการแก้ไข เพื่อให้เกิดประโยชน์แก่ทุกฝ่าย และสร้างความสัมพันธ์ที่ดีในการทำงานร่วมกัน
- 11) ส่งเสริมการมีส่วนร่วมของพนักงานทุกระดับในการดำเนินกิจกรรมด้านความรับผิดชอบต่อสังคม

ชุมชน สังคม และสิ่งแวดล้อม

บริษัทกำหนดเป็นนโยบายและแนวทางปฏิบัติ ดังนี้

- 1) ให้ความสำคัญและรับผิดชอบต่อชุมชนและสังคมใกล้เคียง รวมถึงสนับสนุนกิจกรรมสาธารณประโยชน์ของชุมชน ตลอดจนพัฒนาสภาพแวดล้อมของชุมชนและสังคม เพื่อชีวิตความเป็นอยู่ที่ดีขึ้น นอกจากนี้บริษัทยังตอบแทนชุมชนและสังคม โดยการบริจาคเงินเพื่อการกุศลอย่างสม่ำเสมอ
- 2) ไม่ดำเนินธุรกิจที่ส่งผลกระทบต่อความเสียหายต่อสังคม และไม่ละเมิดสิทธิของบุคคลอื่นผู้อยู่อาศัยในชุมชนและสังคม
- 3) กำหนดให้มีมาตรการป้องกันและแก้ไขผลกระทบที่จะเกิดขึ้นต่อชุมชนและสังคม อันเนื่องมาจากการดำเนินงานของบริษัท
- 4) ส่งเสริมการอนุรักษ์วัฒนธรรม และขนบธรรมเนียมประเพณีของท้องถิ่น
- 5) ให้ความร่วมมือกับหน่วยงานต่าง ๆ ในการพัฒนาชุมชนและสังคมโดยรอบให้มีความน่าอยู่ หรือมีระดับคุณภาพชีวิตที่ดีขึ้นจากเดิม
- 6) ดำเนินธุรกิจให้สอดคล้องตามกฎหมาย กฎระเบียบ และนโยบายด้านสิ่งแวดล้อม โดยคำนึงถึงผลกระทบต่อทรัพยากรธรรมชาติและสิ่งแวดล้อม
- 7) ส่งเสริมระบบการจัดการด้านสิ่งแวดล้อม ตั้งแต่การใช้ทรัพยากรอย่างประหยัด มีมาตรการบำบัด และฟื้นฟู การทดแทน การเฝ้าระวังและป้องกันผลกระทบต่อทรัพยากรธรรมชาติและสิ่งแวดล้อมอย่างยั่งยืน
- 8) ปลูกจิตสำนึกและส่งเสริมการให้ความรู้ และอบรมแก่พนักงานทุกระดับในเรื่องการรักษาสิ่งแวดล้อม
- 9) ส่งเสริมการใช้เทคโนโลยี เครื่องจักร และวัตถุดิบที่ใช้ในกระบวนการผลิตที่เป็นมิตรต่อสิ่งแวดล้อม
- 10) สำหรับแนวทางปฏิบัติเพื่อความเป็นมิตรต่อสิ่งแวดล้อมนั้น ในกระบวนการผลิตของบริษัทเนื่องจากวัตถุดิบหลักคือ ไม้ยางพารา ไม้เอ็มดีเอฟ และไม่ปรกติเคลือบอร์ค เศษวัสดุที่เหลือจากกระบวนการผลิต และวิธีการบริหารจัดการเพื่อลดผลกระทบจากกระบวนการผลิตของบริษัท

โดยที่ผ่านมามาจนถึงปัจจุบัน บริษัทไม่เคยได้รับข้อร้องเรียนหรือมีข้อพิพาทกับชุมชนในพื้นที่บริเวณใกล้เคียงกับโรงงานในประเด็นที่เกี่ยวกับสิ่งแวดล้อมหรือผลกระทบจากกระบวนการผลิตของบริษัทแต่อย่างใด

การแข่งขันอย่างเป็นธรรม

บริษัทได้กำหนดขั้นตอนการดำเนินงานที่เป็นระบบ ได้แก่ ระบบการจำหน่ายสินค้าผ่านช่องทางต่าง ๆ ซึ่งกว่าร้อยละ 52 เป็นการส่งออกสินค้าไปจำหน่ายในต่างประเทศ ลูกค้าหลักของบริษัทคือ ลูกค้าในประเทศญี่ปุ่น และรองลงมาคือ การผลิตและจำหน่ายสินค้าให้กับลูกค้าในกลุ่มร้านค้าปลีกขนาดใหญ่ (Modern Trade) ภายในประเทศ ซึ่งลูกค้าแต่ละ

รายมีระบบการสั่งซื้อสินค้า ตรวจสอบคุณภาพสินค้า และการส่งมอบสินค้าเป็นไปตามระบบและหลักการที่กำหนดไว้ โดยบริษัทมั่นใจถึงกระบวนการนำเสนอขายสินค้าต่อลูกค้าที่มีความเป็นธรรม และไม่มีลักษณะการผูกขาดเพื่อจำหน่ายสินค้าให้กับลูกค้าเพียงรายใดรายหนึ่งแต่อย่างใด สำหรับระบบและขั้นตอนการจัดหา จัดซื้อวัตถุดิบ และสินค้าที่จะนำมาใช้ในกระบวนการผลิต ทางหน่วยงานจัดซื้อจะต้องดำเนินการเปรียบเทียบราคา คุณภาพ เงื่อนไขทางการค้า ตามหลักการที่กำหนดไว้ทุกครั้ง เพื่อให้ลูกค้าได้มีโอกาสนำเสนอสินค้าให้กับทางบริษัทได้พิจารณาเปรียบเทียบ ซึ่งที่ผ่านมาบริษัทได้รับประโยชน์จากการยึดมั่นในระบบการคัดกรอง พิจารณาและเปรียบเทียบคุณภาพและราคาจากลูกค้าเสมอมา

การต่อต้านการทุจริตและคอร์รัปชัน

บริษัทเตรียมที่จะเข้าร่วมประกาศเจตนารมณ์เป็นแนวร่วมปฏิบัติ (Collective Action Coalition) ของภาคเอกชนไทยในการต่อต้านการทุจริตเป็นที่เรียบร้อยแล้ว โดยในรายละเอียดการทำงานในขณะนี้คือ บริษัทได้เผยแพร่นโยบายการต่อต้านการทุจริตคอร์รัปชันเป็นที่เรียบร้อยแล้ว ผ่านทางเว็บไซต์ www.eastcoast.co.th และสร้างระบบในการป้องกันการทุจริตในองค์กร นอกจากนี้ยังอยู่ระหว่างดำเนินการสื่อสารประชาสัมพันธ์แนวคิดในการต่อต้านการทุจริตคอร์รัปชัน ให้ผู้มีส่วนได้เสียของบริษัทได้รับทราบ โดยออกจดหมายถึงลูกค้า และลูกค้า ของบริษัท ในทางจดให้ / รับสิ่งตอบแทนทั้งในรูปของเงินสด สิ่งของ หรือของขวัญ รวมถึงการห้ามรับ/จ่ายสินบนใด ๆ เพื่อผลประโยชน์ทางธุรกิจของบริษัท และแจ้งถึงกระบวนการที่เปิดโอกาสให้ลูกค้า และลูกค้า ที่ไม่ได้รับการปฏิบัติที่เป็นธรรม ได้ร้องเรียนและได้รับการแก้ไข รวมถึงจะจัดการประชุมและสื่อสารให้พนักงานทุกฝ่ายงานของบริษัทได้รับทราบนโยบายและแนวปฏิบัติในการต่อต้านการทุจริตนี้อย่างต่อเนื่อง

หลักปฏิบัติที่ 5.3

คณะกรรมการควรติดตามดูแลให้ฝ่ายจัดการจัดสรรและจัดการทรัพยากรให้เป็นไปอย่างมีประสิทธิภาพและประสิทธิผล โดยคำนึงถึงผลกระทบต่อและการพัฒนาทรัพยากรตลอดสาย value chain เพื่อให้สามารถบรรลุวัตถุประสงค์และเป้าหมายหลักได้อย่างยั่งยืน

แนวปฏิบัติที่ 5.3

คณะกรรมการตระหนักถึงความจำเป็นของทรัพยากรที่ต้องใช้ในการประกอบธุรกิจ ซึ่งประกอบด้วย

1. ทรัพยากรด้านการเงิน
2. การผลิต
3. ภูมิปัญญา
4. บุคลากร
5. สังคม
6. สิ่งแวดล้อม

ซึ่งในการดำเนินธุรกิจทั้งในส่วนของบริษัท บริษัทย่อย และบริษัทร่วม คณะกรรมการมีความเข้าใจถึงการก่อให้เกิดผลกระทบต่อทรัพยากรที่ต่างกัน ซึ่งในการตัดสินใจเลือกรูปแบบธุรกิจ บริษัทจะคำนึงถึงผลกระทบต่อและความคุ้มค่าที่จะเกิดขึ้นต่อทรัพยากร บนพื้นฐานของการมีจริยธรรม มีความรับผิดชอบและสร้างคุณค่าให้แก่กิจการอย่างยั่งยืน โดยจะคำนึงถึงการเปลี่ยนแปลงของปัจจัยทั้งภายในและภายนอกที่เกิดขึ้นอย่างสม่ำเสมอ

หลักปฏิบัติที่ 5.4

คณะกรรมการควรจัดให้มีกรอบการกำกับดูแลและการบริหารจัดการเทคโนโลยีสารสนเทศระดับองค์กรที่สอดคล้องกับความต้องการของกิจการ รวมทั้งดูแลให้มีการนำเทคโนโลยีสารสนเทศมาใช้ในการเพิ่มโอกาสทางธุรกิจและพัฒนาการดำเนินงาน การบริหารความเสี่ยง เพื่อให้กิจการสามารถบรรลุวัตถุประสงค์และเป้าหมายหลักของกิจการ

แนวปฏิบัติที่ 5.4

คณะกรรมการได้ดูแลให้มีกรอบการกำกับดูแลและการบริหารจัดการเทคโนโลยีโดยได้จัดทำเป็นนโยบายและมาตรการรักษาความมั่นคงปลอดภัยของระบบสารสนเทศ โดยมีหัวข้อที่สำคัญครอบคลุมในเรื่องต่าง ๆ ดังนี้

- กฎเกณฑ์การใช้งานระบบ File Server และคอมพิวเตอร์ของบริษัททุกฝ่ายทุกแผนกและทุกเครื่อง
- กฎเกณฑ์การใช้งานระบบ Internet
- กฎการใช้เครื่องถ่ายเอกสาร
- การกำหนดบทลงโทษ

นอกจากนี้ยังให้ความสำคัญในเรื่องการจัดสรรและการบริหารด้านเทคโนโลยีสารสนเทศให้เพียงพอต่อการดำเนินธุรกิจ และให้มีการกำหนดแนวทางเพื่อรองรับในกรณีที่ไม่สามารถจัดสรรทรัพยากรได้เพียงพอตามที่กำหนดไว้ นอกจากนี้ คณะกรรมการบริหารความเสี่ยงจะนำประเด็นด้านการบริหารและจัดการความเสี่ยงด้านเทคโนโลยีสารสนเทศเข้าเป็นหัวข้อที่จะพิจารณาในที่ประชุมอย่างสม่ำเสมอด้วย

หลักปฏิบัติที่ 6 : ดูแลให้มีระบบการบริหารความเสี่ยงและการควบคุมภายในที่เหมาะสม

หลักปฏิบัติที่ 6.1

คณะกรรมการควรกำกับดูแลให้มั่นใจว่า บริษัทมีระบบการบริหารความเสี่ยงและการควบคุมภายในที่จะทำให้บรรลุวัตถุประสงค์อย่างมีประสิทธิภาพ และมีการปฏิบัติให้เป็นไปตามกฎหมายและมาตรฐานที่เกี่ยวข้อง

แนวปฏิบัติที่ 6.1

บริษัทจัดให้มีคณะกรรมการบริหารความเสี่ยง เพื่อทำหน้าที่กำกับดูแลและกำหนดนโยบายและแผนงานด้านการบริหารความเสี่ยง ตามรายละเอียดของขอบเขตอำนาจหน้าที่และความรับผิดชอบของคณะกรรมการบริหารความเสี่ยงที่ระบุไว้ในหัวข้อ 1.1

ซึ่งประธานกรรมการบริหารความเสี่ยงในฐานะประธานกรรมการตรวจสอบจะรายงานให้ทราบถึงผลการประชุมของคณะกรรมการบริหารความเสี่ยงต่อที่ประชุมคณะกรรมการบริษัท เพื่อคณะกรรมการบริษัทจะสามารถพิจารณาและกำหนดนโยบายการบริหารความเสี่ยงที่สอดคล้องกับวัตถุประสงค์ เป้าหมายหลัก กลยุทธ์ และความเสี่ยงที่ยอมรับได้ของกิจการ สำหรับเป็นกรอบการปฏิบัติงานในกระบวนการบริหารความเสี่ยงของทุกคนในองค์กรให้เป็นทิศทางเดียวกัน โดยหัวข้อความเสี่ยงหลักที่คณะกรรมการให้ความสำคัญประกอบด้วย

1. ความเสี่ยงด้านการปฏิบัติงาน
2. ความเสี่ยงด้านการเงินและอัตราแลกเปลี่ยน
3. ความเสี่ยงด้านการผลิต
4. ความเสี่ยงด้านลูกค้ารายใหม่และการพึ่งพิงลูกค้าในปัจจุบัน
5. ความเสี่ยงด้านอัตรากำลังภายในโรงงานและการจัดทำประกันภัย.

6. ความเสี่ยงด้านการปฏิบัติตามกฎระเบียบข้อบังคับ
7. ความเสี่ยงจากการเข้าลงทุนและการดำเนินธุรกิจของบริษัทย่อย บริษัทร่วม

และเนื่องจากบริษัทมีการเข้าลงทุนในบริษัทย่อย บริษัทร่วมหลายแห่ง คณะกรรมการบริหารความเสี่ยงได้มีนโยบายที่จะพิจารณาการบริหารจัดการความเสี่ยงครอบคลุมถึงความเสี่ยงต่าง ๆ ที่อาจเกิดขึ้นจากการดำเนินธุรกิจหรือการเข้าลงทุนในบริษัทย่อย และบริษัทร่วมเหล่านั้นด้วย

หลักปฏิบัติที่ 6.2

คณะกรรมการต้องจัดตั้งคณะกรรมการตรวจสอบที่สามารถปฏิบัติหน้าที่ได้อย่างมีประสิทธิภาพและอิสระ

แนวปฏิบัติที่ 6.2

คณะกรรมการบริษัทได้แต่งตั้งคณะกรรมการตรวจสอบซึ่งประกอบด้วยกรรมการอิสระอย่างน้อย 3 ท่าน โดยมีคุณสมบัติและหน้าที่ตามหลักเกณฑ์ของสำนักงานคณะกรรมการกำกับหลักทรัพย์และตลาดหลักทรัพย์ และตลาดหลักทรัพย์แห่งประเทศไทย ตามรายละเอียดของขอบเขตอำนาจหน้าที่และความรับผิดชอบของคณะกรรมการบริหารความเสี่ยงที่ระบุไว้ในหัวข้อ 1.1

คณะกรรมการมีนโยบายให้บริษัทจัดให้มีกลไกหรือเครื่องมือที่จะทำให้คณะกรรมการตรวจสอบสามารถเข้าถึงข้อมูลที่เป็นต่อการปฏิบัติหน้าที่ที่ได้รับมอบหมาย โดยให้อำนาจให้คณะกรรมการตรวจสอบสามารถเรียกผู้ที่เกี่ยวข้องมาให้ข้อมูล การได้หารือร่วมกับผู้สอบบัญชี หรือแสวงหาความเห็นที่เป็นอิสระจากที่ปรึกษาทางวิชาชีพอื่นใดมาประกอบการพิจารณาของคณะกรรมการตรวจสอบได้

นอกจากนี้คณะกรรมการจะจัดให้มีบุคคลหรือหน่วยงานตรวจสอบภายในที่มีความเป็นอิสระในการปฏิบัติหน้าที่เป็นผู้รับผิดชอบในการพัฒนาและสอบทานประสิทธิภาพระบบการบริหารความเสี่ยงและการควบคุมภายใน พร้อมทั้งรายงานให้คณะกรรมการตรวจสอบและเปิดเผยรายงานการสอบทานไว้ในรายงานประจำปี รวมถึงการให้ความเห็นเกี่ยวกับความเพียงพอของระบบการบริหารความเสี่ยงและการควบคุมภายในและเปิดเผยไว้ในรายงานประจำปี

หลักปฏิบัติที่ 6.3

คณะกรรมการควรติดตามดูแลและจัดการความขัดแย้งทางผลประโยชน์ที่อาจเกิดขึ้นได้ระหว่างบริษัทกับฝ่ายจัดการ คณะกรรมการ หรือผู้ถือหุ้น รวมไปถึงการป้องกันการใช้ประโยชน์อันมิควรในทรัพย์สิน ข้อมูลและโอกาสของบริษัท และการทำธุรกรรมกับผู้ที่มีความสัมพันธ์เกี่ยวข้องกับบริษัทในลักษณะที่ไม่สมควร

แนวปฏิบัติที่ 6.3

คณะกรรมการได้กำกับดูแลให้มีนโยบายการป้องกันและกำกับดูแลการใช้ข้อมูลภายในซึ่งมีเนื้อหาครอบคลุมถึงกรรมการ ผู้บริหาร พนักงานที่เกี่ยวข้องกับธุรกรรมลับ และลูกจ้างของบริษัท และบริษัทย่อยในการรักษาข้อมูลความลับและ/หรือข้อมูลภายในของบริษัท การไม่ซื้อขาย หรือรับโอนหลักทรัพย์ของบริษัท โดยใช้ประโยชน์จากความลับหรือข้อมูลภายในที่ยังไม่ได้เปิดเผย การห้ามดำเนินการซื้อหรือขายหลักทรัพย์ของบริษัทภายในระยะเวลาที่กำหนด ได้แก่ ภายในระยะเวลา 30 วัน ก่อนการเปิดเผยและภายหลังจากการเปิดเผยข้อมูลดังกล่าวผ่านระบบของตลาดหลักทรัพย์แห่งประเทศไทยแล้ว 24 ชั่วโมง เป็นต้น โดยบริษัทได้จัดทำเป็นเอกสารเวียนภายในบริษัท และให้พนักงานของบริษัทลงนามรับทราบในนโยบายดังกล่าว

บริษัทได้กำหนดให้กรรมการบริษัท ผู้บริหาร รวมทั้งคู่สมรสและบุตรที่ยังไม่บรรลุนิติภาวะมีหน้าที่รายงานการถือครองหลักทรัพย์ และการเปลี่ยนแปลงการถือครองหลักทรัพย์ของบริษัท ต่อสำนักงาน ก.ล.ต. และจะต้องส่งสำเนา

เอกสารการรายงานดังกล่าวให้กับเลขานุการบริษัทเพื่อรายงานต่อที่ประชุมคณะกรรมการบริษัทในการประชุมคณะกรรมการบริษัทในคราวต่อไปเพื่อรับทราบการซื้อขายหลักทรัพย์ที่เกิดขึ้น นอกจากนี้ยังได้กำหนดนโยบายว่า กรรมการ และผู้บริหาร จะต้องมีการรายงานการมีส่วนได้เสียของตนเองและบุคคลที่มีความเกี่ยวข้องสำหรับกรรมการบริษัท และผู้บริหารตามหลักเกณฑ์และแบบฟอร์ม พร้อมกับคำนิยามตามที่หน่วยงานกำกับได้แจ้งถึงแนวทางปฏิบัติไว้ โดยฝ่ายเลขานุการบริษัทจะมีหน้าที่ในการเก็บบันทึกและรวบรวมรายงานการมีส่วนได้เสียเป็นประจำอย่างน้อยปีละ 1 ครั้ง และหากมีการเปลี่ยนแปลงของข้อมูลจากกรรมการ และผู้บริหารท่านใดที่มีนัยสำคัญ จะต้องรายงานต่อที่ประชุมคณะกรรมการบริษัทให้รับทราบ

ทั้งนี้ บริษัทจะดูแลครอบคลุมถึงบุคคลภายนอก ได้แก่ ที่ปรึกษากฎหมาย ที่ปรึกษาทางการเงิน ผู้สอบบัญชี ให้ปฏิบัติงานตามนโยบายการป้องกันและกำกับดูแลการใช้ข้อมูลภายในดังกล่าวด้วย

คณะกรรมการบริษัทได้กำหนดนโยบายการเข้าทำรายการที่อาจก่อให้เกิดความขัดแย้งทางผลประโยชน์โดยรายการระหว่างกันที่อาจเกิดขึ้นในอนาคตนั้น กรรมการจะต้องปฏิบัติตามระเบียบต่าง ๆ ที่ได้กำหนดขึ้นและกรรมการจะต้องไม่อนุมัติรายการใด ๆ ที่ตนหรือบุคคลที่อาจมีความขัดแย้งทางผลประโยชน์ในลักษณะอื่นใดกับบริษัท และจะต้องเปิดเผยรายการดังกล่าวซึ่งบริษัทจะต้องปฏิบัติให้เป็นไปตามกฎหมายว่าด้วยหลักทรัพย์และตลาดหลักทรัพย์ และข้อบังคับ ประกาศ คำสั่ง หรือข้อกำหนดของตลาดหลักทรัพย์แห่งประเทศไทย รวมถึงการปฏิบัติตามข้อกำหนดที่เกี่ยวกับการเปิดเผยข้อมูลการทำรายการเกี่ยวโยงกันและการได้มาหรือจำหน่ายไปซึ่งทรัพย์สินของบริษัทหรือบริษัทย่อย และตามมาตรฐานบัญชีที่กำหนดโดยเคร่งครัด นอกจากนี้ บริษัทจะไม่ทำรายการระหว่างกันกับบริษัทที่เกี่ยวข้องที่ไม่ใช่การดำเนินธุรกิจตามปกติของบริษัท และกำหนดให้กรรมการรายงานการมีส่วนได้เสียอย่างน้อยก่อนการพิจารณาการประชุมคณะกรรมการ และบันทึกไว้ในรายงานการประชุมคณะกรรมการ โดยในกรณีที่กรรมการรายดังกล่าวไม่สามารถให้ความเห็นได้อย่างเป็นอิสระ จะขอความร่วมมือจากกรรมการท่านนั้นเพื่องดเว้นจากการมีส่วนร่วมในการประชุมเพื่อพิจารณาในวาระนั้น

หลักปฏิบัติที่ 6.4

คณะกรรมการควรกำกับดูแลให้มีการจัดทำนโยบายและแนวปฏิบัติด้านการต่อต้านคอร์รัปชันที่ชัดเจนและสื่อสารในทุกระดับขององค์กรและต่อคนนอกเพื่อให้เกิดการนำไปปฏิบัติได้จริง

แนวปฏิบัติที่ 6.4

คณะกรรมการมอบหมายเป็นนโยบายที่จะให้มีการประกาศเจตนารมณ์และเข้าร่วมโครงการแนวร่วมปฏิบัติของภาคเอกชนไทยในการต่อต้านการทุจริต หรือ CAC ซึ่งเป็นวิธีการแก้ไขปัญหาคอร์รัปชันด้วยความร่วมมือกันในกลุ่มบริษัทเอกชนที่ต้องการสร้างแรงกดดันให้เกิดการเปลี่ยนแปลงในภาครัฐ โดยร่วมมือกันปฏิเสธการจ่ายสินบนทุกรูปแบบ และต่อต้านการใช้คอร์รัปชันเป็นเครื่องมือกีดกันการแข่งขันและขัดขวางการประกอบธุรกิจอย่างเสรี โดยบริษัททุกแห่งที่ประกาศเจตนารมณ์เข้าร่วมโครงการ CAC จะต้องจัดทำหรือสอบทานระบบควบคุมภายในของตนเองตามแนวทางที่กำหนดในแบบประเมินตนเอง (71 ข้อ) และให้บุคคลที่สาม (ประธานคณะกรรมการตรวจสอบ หรือผู้สอบบัญชีรับอนุญาต) ตรวจสอบความถูกต้องของข้อมูล ก่อนจะยื่นขอรับรองไปที่คณะกรรมการแนวร่วมปฏิบัติ (CAC Council) เพื่อพิจารณาให้การรับรอง ซึ่งขณะนี้บริษัทอยู่ระหว่างการวางแผนงานเตรียมการจัดทำแบบประเมินตนเอง 71 ข้อ ให้ความความคืบหน้าอย่างน้อยร้อยละ 80 จึงจะเข้าสู่ขั้นตอนการประกาศเจตนารมณ์และเข้าร่วมโครงการ CAC ต่อไป

หลักปฏิบัติที่ 6.5

คณะกรรมการควรกำกับดูแลให้กิจการมีกลไกในการรับเรื่องร้องเรียนและการดำเนินการกรณีมีการชี้เบาะแส
แนวปฏิบัติที่ 6.5

บริษัทกำหนดแนวทางปฏิบัติสำหรับการรับเรื่องร้องเรียน ตลอดจนการแจ้งเบาะแส การกระทำความผิด หรือ
การกระทำอันส่อไปในทางประพฤตินิยมชอบและการทุจริตคอร์รัปชันของบุคลากรของบริษัทต่อผู้ที่เกี่ยวข้องและบริษัทในอัน
ที่จะก่อให้เกิดความเสียหายต่อบริษัท

บริษัทได้จัดให้มีนโยบายการคุ้มครองและให้ความเป็นธรรมแก่ผู้มีส่วนได้เสีย และพนักงานที่แจ้งข้อมูลหรือให้เบาะแส
เกี่ยวกับการทุจริต การถูกละเมิดสิทธิ หรือการไม่ปฏิบัติตามกฎหมาย กฎระเบียบ ข้อบังคับบริษัท และจรรยาบรรณ
(Whistleblowing Policy)

โดยจัดให้มีมาตรการและช่องทางการแจ้งเบาะแส ข้อร้องเรียน ตลอดจนการแสดงความคิดเห็นต่อบริษัท โดย
ผ่านช่องทางนี้

➤ จุดหมายส่งถึง

- รศ.ดร.มนตรี ไสคิตยานุรักษ์

ประธานกรรมการตรวจสอบ / กรรมการอิสระ หรือ

- นายอาร์ักษ์ สุขสวัสดิ์

กรรมการผู้จัดการ หรือ

- สำนักงานเลขานุการบริษัท

บริษัท อีสต์โคสต์เฟอริเทค จำกัด (มหาชน)

เลขที่ 25/28 หมู่ 12 ตำบลบึงคำพร้อย อำเภอลำลูกกา จังหวัดปทุมธานี 12150

➤ E-mail ส่งถึงสำนักงานเลขานุการบริษัท : cg@eastcoast.co.th หรือ ฝ่ายทรัพยากรบุคคล :

hrrayong@eastcoast.co.th หรือ hrbkk@eastcoast.co.th

➤ ผ่านทางเว็บไซต์ www.eastcoast.co.th

กรรมการ ผู้บริหาร พนักงานทุกระดับของบริษัทจะต้องไม่พึงละเลย หรือเพิกเฉย เมื่อได้พบเห็นการกระทำที่เข้า
ข่ายการทุจริตคอร์รัปชันที่เกี่ยวข้องกับบริษัท จะต้องแจ้งผู้บังคับบัญชา หรือบุคคลที่รับผิดชอบทราบ ตลอดจนต้องให้ความ
ร่วมมือในการตรวจสอบ สืบสวนสอบสวนข้อเท็จจริงต่าง ๆ นอกจากนี้บริษัทได้จัดให้มีช่องทางในการรับข้อร้องเรียนจาก
บุคคลภายนอกด้วย

บริษัทจะให้ความสำคัญและคุ้มครองพนักงานที่ปฏิเสธการทุจริตคอร์รัปชัน หรือแจ้งเรื่องการทุจริตคอร์รัปชัน
โดยบริษัทจะไม่ลดตำแหน่ง ลงโทษ หรือให้ผลทางลบต่อพนักงานที่ปฏิเสธการทุจริตคอร์รัปชัน ตลอดจนบริษัทจะเก็บ
รักษาความลับของผู้มีส่วนเกี่ยวข้องในการสืบสวนสอบสวนต่อการกระทำอันเป็นการทุจริตคอร์รัปชัน

หลักปฏิบัติที่ 7 : รักษาความน่าเชื่อถือทางการเงินและการเปิดเผยข้อมูล

หลักปฏิบัติที่ 7.1

คณะกรรมการมีความรับผิดชอบในการดูแลให้ระบบการจัดทำรายงานทางการเงินและการเปิดเผยข้อมูลสำคัญ
ต่าง ๆ ถูกต้อง เพียงพอ ทันเวลา เป็นไปตามกฎเกณฑ์ มาตรฐาน และแนวปฏิบัติที่เกี่ยวข้อง

แนวปฏิบัติที่ 7.1

บริษัทมีนโยบายที่จะสนับสนุนให้บุคลากรที่เกี่ยวข้องกับการจัดทำและเปิดเผยข้อมูลการรายงานทางการเงิน และการเปิดเผยข้อมูลสำคัญต่าง ๆ ของบริษัท มีความรู้ ทักษะและประสบการณ์ที่เหมาะสมกับหน้าที่ความรับผิดชอบ และมีจำนวนเพียงพอ โดยบุคลากรในสวนงานนี้ประกอบด้วย ผู้บริหารสูงสุดสายงานบัญชีและการเงิน ผู้จัดทำบัญชี ผู้ตรวจสอบภายใน เลขานุการบริษัท และนักลงทุนสัมพันธ์ โดยในแต่ละปี บุคลากรในสวนงานนี้จะเข้ารับการอบรมในหลักสูตรที่จัดทำขึ้นโดยตลาดหลักทรัพย์แห่งประเทศไทย สำนักงานคณะกรรมการกำกับหลักทรัพย์และตลาดหลักทรัพย์ สภาวิชาชีพบัญชี สมาคมผู้ตรวจสอบภายในแห่งประเทศไทย สมาคมบริษัทหลักทรัพย์ไทย สมาคมส่งเสริมสถาบันกรรมการบริษัทไทย (IOD) เป็นประจำอย่างต่อเนื่องในแต่ละปี โดยหัวหน้างานที่ดูแล จะต้องเป็นผู้กำกับและคัดกรองหลักสูตรที่เหมาะสมให้กับผู้ปฏิบัติงานภายในหน่วยงาน เพื่อเข้ารับการอบรมในหลักสูตรที่เหมาะสม เพื่อยกระดับมาตรฐานการทำงานในสวนงานที่เกี่ยวข้องเพื่อให้ได้บุคลากรที่มีความรู้ ทักษะ และมาตรฐานการทำงานที่ดียิ่ง ๆ ขึ้นไป

ในส่วนของการให้ความเห็นชอบการเปิดเผยข้อมูล คณะกรรมการได้คำนึงถึงปัจจัยที่เกี่ยวข้อง โดยในกรณีที่เป็นการรายงานทางการเงิน จะพิจารณาปัจจัยต่าง ๆ ดังต่อไปนี้

- ความเห็นของผู้สอบบัญชีในรายงานทางการเงิน และข้อสังเกตของผู้สอบบัญชีเกี่ยวกับระบบควบคุมภายใน
- ผลการประเมินความเสี่ยงของระบบควบคุมภายใน
- ความเห็นของคณะกรรมการตรวจสอบ
- ความสอดคล้องกับวัตถุประสงค์ เป้าหมายหลัก กลยุทธ์และนโยบายของบริษัท
- การพิจารณาเปรียบเทียบผลการดำเนินงานที่เกิดขึ้นจริง กับเป้าหมายที่กำหนดไว้
- การพิจารณาถึงปัจจัยความเสี่ยงต่าง ๆ ที่อาจเกิดขึ้น

คณะกรรมการได้ดูแลในส่วนของการเปิดเผยข้อมูล ซึ่งรวมถึงงบการเงิน รายงานประจำปี แบบแสดงรายการข้อมูลประจำปี (56-1) สามารถสะท้อนฐานะการเงินและผลการดำเนินงานอย่างเพียงพอ โดยในปัจจุบันบริษัทมีการจัดทำคำอธิบายและการวิเคราะห์ของฝ่ายจัดการ (MD&A) เพื่อประกอบการเปิดเผยงบการเงินทุกไตรมาส โดยมีวัตถุประสงค์เพื่อให้ให้นักลงทุนได้รับทราบข้อมูลและเข้าใจการเปลี่ยนแปลงที่เกิดขึ้นกับฐานะการเงินและผลการดำเนินงานของบริษัทในแต่ละไตรมาสได้ดียิ่งขึ้น นอกเหนือจากการนำเสนอข้อมูลตัวเลขในงบการเงินเพียงอย่างเดียว นอกจากนี้ในทุกครั้งที่บริษัทมีการจัดส่งงบการเงินทั้งปีไตรมาส และงบประจำปีผ่านระบบของตลาดหลักทรัพย์แห่งประเทศไทย บริษัทได้จัดทำให้มีการจัดทำจดหมายข่าว (News Release) เพื่อชี้แจงรายละเอียดเกี่ยวกับผลประกอบการของบริษัทเพื่อเผยแพร่ผ่านสื่อมวลชนทุกครั้ง รวม 4 ครั้งต่อปี

ในกรณีที่การเปิดเผยข้อมูลรายการใดเกี่ยวข้องกับกรรมการรายใดรายหนึ่งเป็นการเฉพาะ กรรมการรายนั้นจะต้องมีหน้าที่ในการเปิดเผยข้อมูลในสวนของตนให้มีความครบถ้วน ถูกต้อง เช่น ข้อมูลการถือหุ้น รวมถึงการเปิดเผยข้อมูลอื่น ๆ ที่เกี่ยวข้องต่อการพิจารณาในวาระการประชุมนั้น ๆ

หลักปฏิบัติที่ 7.2

คณะกรรมการควรติดตาม ดูแลความเสี่ยงของสภาพคล่องทางการเงินและความสามารถในการชำระหนี้

แนวปฏิบัติที่ 7.2

ในการประชุมคณะกรรมการบริษัทเพื่อพิจารณาอนุมัติงบการเงินในแต่ละไตรมาส และประจำปี คณะกรรมการบริษัทให้ความสำคัญต่อการติดตาม ดูแลความเสี่ยงของสภาพคล่องทางการเงินและความสามารถในการชำระหนี้ โดย

ในทุกครั้งหน่วยงานด้านบัญชีการเงิน จะต้องนำเสนออัตราส่วนสภาพคล่อง อัตราส่วนสภาพคล่องหมุนเร็ว อัตราส่วนหนี้สินต่อทุน อัตราส่วนความสามารถในการชำระหนี้ รวมถึงการนำเสนออัตราส่วนที่สำคัญต่าง ๆ ที่เป็นไปตามเงื่อนไขของสถาบันการเงิน (Covenants) ผู้ให้การสนับสนุนสินเชื่อแก่บริษัทต่อที่ประชุมคณะกรรมการบริษัทเพื่อรับทราบและติดตามเป็นประจำทุกครั้งที่มีการพิจารณารับรองงบการเงินของบริษัท ทั้งนี้เพื่อที่จะสามารถหาทางแก้ไขร่วมกับฝ่ายจัดการได้อย่างทัน่วงที หากเริ่มมีสัญญาณการบ่งชี้ถึงปัญหาสภาพคล่องทางการเงินและความสามารถในการชำระหนี้ใด ๆ ที่อาจเกิดขึ้น

และในส่วนของการอนุมัติการเข้าทำรายการใด ๆ หรือการเสนอความเห็นต่อที่ประชุมผู้ถือหุ้นเพื่อพิจารณาอนุมัติ คณะกรรมการจะพิจารณารายละเอียดประกอบวาระอย่างรอบคอบ เพื่อให้มั่นใจได้ว่าการเข้าทำรายการดังกล่าวจะไม่ก่อให้เกิดผลกระทบต่อความต่อเนื่องในการดำเนินกิจการ สภาพคล่องทางการเงิน หรือความสามารถในการชำระหนี้

หลักปฏิบัติที่ 7.3

ในภาวะที่กิจการประสบปัญหาทางการเงินหรือมีแนวโน้มจะประสบปัญหา คณะกรรมการมั่นใจได้ว่า กิจการมีแผนในการแก้ไขปัญหา หรือมีกลไกอื่นที่จะสามารถแก้ไขปัญหาทางการเงินได้ ทั้งนี้ ภายใต้การคำนึงถึงสิทธิของผู้มีส่วนได้เสีย

แนวปฏิบัติที่ 7.3

คณะกรรมการได้กำหนดสัญญาณบ่งชี้ถึงแนวโน้มที่จะประสบปัญหาทางการเงิน โดยมีรายละเอียดดังนี้

1. ภาวะประสบปัญหาผลการดำเนินงานขาดทุนต่อเนื่อง
2. กระแสเงินสดต่ำ
3. ส่วนหนี้สินที่เพิ่มขึ้นเกินกว่าส่วนสินทรัพย์อย่างมีนัยสำคัญ หรือเกินกว่าเงื่อนไขที่สถาบันการเงิน หรือเงื่อนไขข้อกำหนดด้วยสิทธิและหน้าที่ของผู้ถือหุ้นและผู้ถือหุ้นกำหนดไว้
4. ประสบปัญหาในการระบายสินค้าคงคลังและการเก็บหนี้อย่างต่อเนื่องและยาวนาน
5. การรับทราบข้อร้องเรียนจากผู้สอบบัญชีของบริษัท อาทิ พบปัญหาเอกสารข้อมูลทางการเงินหรือการลงบัญชีไม่ครบถ้วน

ในกรณีที่คณะกรรมการบริษัทพบเจอสัญญาณบ่งชี้ดังกล่าวข้างต้น คณะกรรมการจะติดตาม ดูแลให้ฝ่ายบริหารมีการประกอบธุรกิจด้วยความระมัดระวัง และปฏิบัติตามข้อกำหนดเกี่ยวกับการเปิดเผยข้อมูลตามหลักเกณฑ์และข้อกำหนดของสำนักงานคณะกรรมการกำกับหลักทรัพย์และตลาดหลักทรัพย์ และตลาดหลักทรัพย์แห่งประเทศไทย นอกจากนี้จะดูแลให้กิจการกำหนดแผนการแก้ไขปัญหาทางการเงิน โดยคำนึงถึงความเป็นธรรมต่อผู้มีส่วนได้เสีย ได้แก่ เจ้าหนี้สถาบันการเงิน เจ้าหนี้หุ้นกู้ ผู้ถือหุ้น ตลอดจนติดตามการแก้ไขปัญหาโดยให้ฝ่ายจัดการรายงานสถานการณ์ที่เกิดขึ้นอย่างสม่ำเสมอ โดยในการแก้ไขปัญหาทางการเงิน คณะกรรมการจะต้องมั่นใจได้ว่าการพิจารณาตัดสินใจใด ๆ ของบริษัทเป็นไปอย่างสมเหตุสมผล

หลักปฏิบัติที่ 7.4

คณะกรรมการควรพิจารณาจัดทำรายงานความยั่งยืนตามความเหมาะสม

แนวปฏิบัติที่ 7.4

คณะกรรมการมีนโยบายให้จัดทำรายงานความยั่งยืน / รายงานความรับผิดชอบต่อสังคม ทั้งนี้เพื่อการเผยแพร่ให้ผู้ที่เกี่ยวข้องรับทราบเรื่องที่สำคัญ และสามารถสะท้อนให้เห็นถึงแนวทางปฏิบัติของกิจการที่จะสร้างคุณค่าให้แก่กิจการอย่างยั่งยืน ซึ่งจะจัดทำพร้อมกับรายงานประจำปีของบริษัท และจะเผยแพร่ผ่านทางเว็บไซต์ของบริษัท

โดยรายงานความยั่งยืน / รายงานความรับผิดชอบต่อสังคม จะเป็นการเปิดเผยข้อมูลการปฏิบัติตามกฎหมาย การปฏิบัติตามจรรยาบรรณ นโยบายการต่อต้านคอร์รัปชัน การปฏิบัติต่อพนักงานและผู้มีส่วนได้เสีย ซึ่งรวมถึงการปฏิบัติอย่างเป็นธรรม และการเคารพและไม่ละเมิดสิทธิมนุษยชน รวมทั้งความรับผิดชอบต่อสังคมและสิ่งแวดล้อม โดยคำนึงถึงกรอบการรายงานที่ได้รับการยอมรับในระดับประเทศ และจะยกระดับการพัฒนาคุณภาพของรายงานความยั่งยืนให้ได้ในระดับสากลต่อไป ซึ่งเหล่านี้เป็นแผนงานที่กำหนดไว้ โดยปัจจุบันบริษัทได้เปิดเผยข้อมูลรายงานความยั่งยืนไว้ในรายงานประจำปีของบริษัท ซึ่งตั้งแต่ปี 2561 เป็นต้นไป จะจัดทำเป็นเล่มรายงานความยั่งยืนแยกต่างหาก

หลักปฏิบัติที่ 7.5

คณะกรรมการควรกำกับดูแลให้ฝ่ายจัดการจัดให้มีหน่วยงานหรือผู้รับผิดชอบงานนักลงทุนสัมพันธ์ที่ทำหน้าที่ในการสื่อสารกับผู้ถือหุ้น และผู้มีส่วนได้เสียอื่น เช่น นักลงทุน นักวิเคราะห์ ให้เป็นไปอย่างเหมาะสม เท่าเทียมกัน และทันเวลา

แนวปฏิบัติที่ 7.5

บริษัทให้ความสำคัญกับการเปิดเผยข้อมูล โดยคณะกรรมการจะดูแลให้บริษัทเปิดเผยข้อมูลสำคัญที่เกี่ยวข้องกับบริษัท ทั้งข้อมูลด้านการเงินและข้อมูลที่ไม่ใช่ด้านการเงินอย่างถูกต้อง ครบถ้วน ทันเวลา สม่าเสมอ และโปร่งใส โดยเปิดเผยผ่านช่องทางต่าง ๆ ที่เข้าถึงข้อมูลได้ง่าย มีความเท่าเทียมกันและน่าเชื่อถือ โดยเป็นไปตามช่องทางที่กฎหมายกำหนด ซึ่งข้อมูลสำคัญที่บริษัทจะเปิดเผย ได้แก่ รายงานทางการเงิน และข้อมูลที่มีข้อมูลทางการเงินต่าง ๆ ที่อาจส่งผลกระทบต่อราคาหลักทรัพย์ของบริษัท โดยเป็นไปตามข้อกำหนดของสำนักงานคณะกรรมการกำกับหลักทรัพย์และตลาดหลักทรัพย์ และตลาดหลักทรัพย์แห่งประเทศไทย รวมถึงนโยบายการป้องกันข้อมูลลับและข้อมูลที่มีผลต่อราคาหลักทรัพย์ โดยออกเป็นนโยบายการกำกับดูแลการใช้ข้อมูลภายใน (Insider Trading) โดยมีการสื่อสารให้เข้าใจตรงกันทั้งองค์กร เพื่อให้เกิดการปฏิบัติตามนโยบายดังกล่าว โดยการประกาศนโยบายดังกล่าวให้ทราบโดยทั่วกัน และให้มีการลงนามรับทราบและยินยอมปฏิบัติตามนโยบายเป็นลายลักษณ์อักษร

คณะกรรมการบริษัทยังได้จัดให้มีหน่วยงานหรือผู้รับผิดชอบในการทำหน้าที่นักลงทุนสัมพันธ์เพื่อสื่อสารกับบุคคลภายนอกอย่างเท่าเทียมและเป็นธรรม ได้แก่ ผู้ถือหุ้น และผู้มีส่วนได้เสียอื่น เช่น นักลงทุน นักวิเคราะห์ เพื่อสื่อสารประชาสัมพันธ์ข้อมูลที่เป็นประโยชน์ให้กับผู้ถือหุ้น และผู้มีส่วนได้เสียผ่านช่องทางต่าง ๆ ดังนี้

- การเปิดเผย และเผยแพร่สารสนเทศที่สำคัญให้แก่นักลงทุนทราบ
- ชี้แจงกรณีที่มีข่าวลือหรือข่าวสารต่าง ๆ
- การดำเนินการเมื่อมีการซื้อขายหลักทรัพย์ของบริษัทผิดปกติจากสภาพปกติของตลาด
- การประชุมร่วมกับนักวิเคราะห์หลักทรัพย์ กองทุนจากทั้งในประเทศและต่างประเทศ
- การจัดกิจกรรมเยี่ยมชมการดำเนินงานกิจการแก่นักลงทุนและนักวิเคราะห์

โดยมีช่องทางการติดต่อกับหน่วยงานนักลงทุนสัมพันธ์ ได้แก่ การตอบคำถามทางโทรศัพท์ 02-152-7301-4 ต่อ 212 (หน่วยงานนักลงทุนสัมพันธ์) อีเมลล์ ผ่านทาง ir@eastcoast.co.th และผ่านทางเว็บไซต์ของบริษัทที่ www.eastcoast.co.th หรือ www.elegathai.com

โดยผู้ที่รับผิดชอบการให้ข้อมูลกับบุคคลภายนอก เป็นผู้ที่มีความเหมาะสมกับการปฏิบัติหน้าที่ เข้าใจธุรกิจของบริษัท รวมทั้งวัตถุประสงค์ เป้าหมายหลัก ค่านิยมขององค์กร และสามารถสื่อสารกับตลาดทุนได้เป็นอย่างดี ซึ่งจะประกอบด้วย กรรมการผู้จัดการ ประธานเจ้าหน้าที่ด้านการเงิน และนักลงทุนสัมพันธ์

นอกจากนี้ บริษัทจะเปิดเผยข้อมูลต่อไปนี้เพื่อแสดงถึงความโปร่งใสในการดำเนินธุรกิจ ได้แก่

1. เปิดเผยข้อมูลการปฏิบัติหน้าที่ของคณะกรรมการและคณะกรรมการตรวจสอบ อาทิ จำนวนครั้งของการประชุมและจำนวนครั้งที่กรรมการแต่ละท่านเข้าร่วมประชุมในปีที่ผ่านมา
2. เปิดเผยนโยบายการจ่ายค่าตอบแทนแก่กรรมการและผู้บริหารระดับสูง รวมถึงรูปแบบและลักษณะของค่าตอบแทน
3. นโยบายการกำกับดูแลกิจการ นโยบายการกำกับดูแลการใช้ข้อมูลภายใน นโยบายการกำกับดูแลและจัดการด้านเทคโนโลยีสารสนเทศ นโยบายด้านบริหารความเสี่ยง และวิธีการจัดการความเสี่ยงด้านต่าง ๆ
4. กฎบัตรของคณะกรรมการบริษัท และคณะกรรมการชุดย่อยทุกคณะ
5. จรรยาบรรณนักลงทุนสัมพันธ์
6. นโยบายเกี่ยวกับสังคม และสิ่งแวดล้อม
7. จริยธรรมทางธุรกิจ (Code of conduct)
8. โครงสร้างการถือหุ้น พร้อมรายละเอียดกลุ่มผู้ถือหุ้นทั้งทางตรงและทางอ้อมที่ถือหุ้นตั้งแต่ร้อยละ 5 ของจำนวนหุ้นที่จำหน่ายได้แล้วทั้งหมดและมีสิทธิออกเสียง
9. โครงสร้างคณะกรรมการบริษัท รายชื่อคณะกรรมการและผู้บริหาร
10. วิสัยทัศน์และค่านิยมของบริษัท
11. ลักษณะการประกอบธุรกิจของบริษัท
12. โครงสร้างกลุ่มบริษัท รวมทั้งบริษัทย่อย บริษัทร่วม
13. แบบแสดงรายการข้อมูลประจำปี (56-1) และรายงานประจำปี
14. งบการเงินและรายงานเกี่ยวกับฐานะการเงินและผลการดำเนินงานย้อนหลัง 3 ปี
15. หนังสือเชิญประชุมสามัญผู้ถือหุ้นประจำปีและวิสามัญผู้ถือหุ้น
16. หลักเกณฑ์การให้สิทธิแก่ผู้ถือหุ้นส่วนน้อยสามารถเสนอเพิ่มวาระการประชุมล่วงหน้าก่อนวันประชุมผู้ถือหุ้น หลักเกณฑ์การเสนอชื่อบุคคลเพื่อเข้าดำรงตำแหน่งกรรมการ และหลักเกณฑ์การส่งคำถามล่วงหน้าก่อนวันประชุม
17. ข้อบังคับ หนังสือบริคณห์สนธิ
18. ข่าวสารที่เผยแพร่ต่อตลาดหลักทรัพย์แห่งประเทศไทย
19. ข้อมูลติดต่อหน่วยงานหรือโรงเรียน หรือบุคคลที่รับผิดชอบต่องานนักลงทุนสัมพันธ์

ข้อมูลต่าง ๆ ข้างต้น นอกจากจะเปิดเผยสู่สาธารณะผ่านช่องทางตามที่สำนักงานคณะกรรมการกำกับหลักทรัพย์และตลาดหลักทรัพย์ หรือตลาดหลักทรัพย์แห่งประเทศไทยกำหนด และผ่านทางเว็บไซต์ของบริษัทแล้ว บริษัทจะจัดให้มีการประเมินประสิทธิภาพของกระบวนการเปิดเผยข้อมูลเป็นประจำ เพื่อให้เกิดการปรับปรุงให้มีความทันสมัย และสามารถส่งต่อข่าวสารข้อมูลต่อผู้ที่เกี่ยวข้องได้อย่างทั่วถึงและทันเวลา

คณะกรรมการมีนโยบายให้ฝ่ายจัดการกำหนดทิศทางและสนับสนุนงานด้านนักลงทุนสัมพันธ์ โดยจะจัดทำแผนงานนักลงทุนสัมพันธ์ประจำปี รวมทั้งกำหนดหน้าที่และความรับผิดชอบของนักลงทุนสัมพันธ์ให้ชัดเจน เพื่อให้การสื่อสารและการเปิดเผยข้อมูลเป็นไปอย่างมีประสิทธิภาพ

หลักปฏิบัติที่ 7.6

คณะกรรมการควรส่งเสริมให้มีการนำเทคโนโลยีสารสนเทศมาใช้ในการเผยแพร่ข้อมูล

แนวปฏิบัติที่ 7.6

นอกจากการเผยแพร่ข้อมูลตามเกณฑ์ที่กำหนดและผ่านช่องทางของตลาดหลักทรัพย์แห่งประเทศไทยแล้ว คณะกรรมการจะกำกับดูแลให้มีการเปิดเผยข้อมูลทั้งภาษาไทยและภาษาอังกฤษผ่านทางเว็บไซต์ของบริษัท พร้อมทั้งปรับปรุงให้เป็นข้อมูลปัจจุบันอย่างสม่ำเสมอ

หลักปฏิบัติที่ 8 : สนับสนุนการมีส่วนร่วมและการสื่อสารกับผู้ถือหุ้น

หลักปฏิบัติที่ 8.1

คณะกรรมการควรดูแลให้มั่นใจว่า ผู้ถือหุ้นมีส่วนร่วมในการตัดสินใจในเรื่องสำคัญของบริษัท

แนวปฏิบัติที่ 8.1

คณะกรรมการให้ความสำคัญต่อประเด็นที่กฎหมายกำหนดและประเด็นที่อาจมีผลกระทบต่อทิศทางการดำเนินงานของกิจการว่า ได้ผ่านการพิจารณาและอนุมัติจากที่ประชุมผู้ถือหุ้น

บริษัทให้ความสำคัญกับสิทธิของผู้ถือหุ้นทุกรายอย่างเท่าเทียมกัน ซึ่งสิทธิของผู้ถือหุ้นดังกล่าวครอบคลุมสิทธิพื้นฐานต่าง ๆ อาทิ การซื้อขายหรือโอนหลักทรัพย์ที่ถืออยู่ การมีส่วนแบ่งในกำไรของกิจการ การได้รับข่าวสาร ข้อมูลของกิจการอย่างเพียงพอ การเข้าร่วมประชุมเพื่อออกเสียงในการประชุมผู้ถือหุ้นเพื่อแต่งตั้งหรือถอดถอนกรรมการ แต่งตั้งผู้สอบบัญชี และเรื่องที่มีผลกระทบต่อบริษัท อาทิ การจัดสรรเงินปันผล การกำหนดหรือการแก้ไขข้อบังคับและหนังสือบริคณห์สนธิ และการลดทุนหรือเพิ่มทุน เป็นต้น ซึ่งนอกเหนือจากสิทธิพื้นฐานดังกล่าวแล้ว บริษัทกำหนดให้มีการดำเนินการในเรื่องต่าง ๆ เพื่อเป็นการส่งเสริมและอำนวยความสะดวกในการใช้สิทธิ และสนับสนุนการมีส่วนร่วมของผู้ถือหุ้น ดังนี้

- 1) บริษัทจะเผยแพร่ข้อมูลประกอบวาระการประชุมผู้ถือหุ้นล่วงหน้าในเว็บไซต์ของบริษัทก่อนจัดส่งเอกสารล่วงหน้าอย่างน้อย 30 วันก่อนวันประชุม โดยบริษัทจะจัดส่งหนังสือเชิญประชุมผู้ถือหุ้นและเอกสารประกอบล่วงหน้าก่อนวันประชุมไม่น้อยกว่า 21 วันก่อนวันประชุมสำหรับกรณีการจัดประชุมสามัญผู้ถือหุ้นประจำปี สำหรับการประชุมวิสามัญผู้ถือหุ้นจะเป็นไปตามข้อกำหนดและหลักเกณฑ์ของหน่วยงานกำกับดูแลที่เกี่ยวข้อง รวมถึงกฎหมายที่กำหนดไว้ โดยระบุวัน เวลา สถานที่ วาระการประชุม วัตถุประสงค์และเหตุผล และความเห็นของคณะกรรมการในแต่ละวาระการประชุมที่เสนอ หนังสือมอบฉันทะตามแบบที่กระทรวงพาณิชย์กำหนด ตลอดจนข้อมูลประกอบการประชุมอื่น ๆ อย่างถูกต้อง ครบถ้วน และเพียงพอต่อการใช้สิทธิของผู้ถือหุ้น รวมถึงแจ้งกฎเกณฑ์ต่าง ๆ ที่ใช้ในการประชุม และสิทธิของผู้ถือหุ้นในการเข้าประชุมและออกเสียงลงมติ ทั้งนี้บริษัทได้จัดทำหนังสือเชิญประชุมผู้ถือหุ้นทั้งฉบับภาษาไทย และภาษาอังกฤษเพื่อเผยแพร่และอำนวยความสะดวกแก่ผู้ถือหุ้นต่างชาติ

- 2) ในกรณีที่ผู้ถือหุ้นไม่สามารถเข้าร่วมประชุมด้วยตนเอง บริษัทจะเปิดโอกาสให้ผู้ถือหุ้นสามารถมอบฉันทะให้กรรมการอิสระหรือบุคคลใด ๆ เข้าร่วมประชุมแทนได้ โดยใช้หนังสือมอบฉันทะแบบหนึ่งแบบใดที่บริษัทได้จัดส่งไปพร้อมกับหนังสือเชิญประชุม
- 3) บริษัทจะไม่มีกีดกันสิทธิของผู้ถือหุ้นในการศึกษาข้อมูลต่าง ๆ ของบริษัท ที่บริษัทได้มีการเปิดเผยไว้ตามข้อกำหนดต่าง ๆ ในฐานะที่เป็นบริษัทจดทะเบียน รวมถึงการศึกษาข้อมูลเพื่อใช้ประกอบการเข้าร่วมประชุมผู้ถือหุ้น นอกจากนี้บริษัทจะไม่เพิ่มวาระการประชุมหรือเปลี่ยนแปลงข้อมูลสำคัญโดยไม่แจ้งให้ผู้ถือหุ้นทราบล่วงหน้า และจะไม่มีการแจกเอกสารที่มีข้อมูลสำคัญเพิ่มเติมในที่ประชุมผู้ถือหุ้นอย่างกะทันหัน เป็นต้น
- 4) เปิดโอกาสให้ผู้ถือหุ้นสามารถส่งความคิดเห็น ข้อเสนอแนะ ข้อซักถามได้ล่วงหน้าก่อนวันประชุมผู้ถือหุ้น รวมถึงในการประชุม บริษัทจะจัดสรรเวลาให้เหมาะสมเพื่อเปิดโอกาสให้ผู้ถือหุ้นได้ซักถาม แสดงความคิดเห็นและข้อเสนอแนะต่าง ๆ ได้อย่างเต็มที่และเป็นอิสระ โดยบริษัทจะให้ข้อมูลรายละเอียดในเรื่องดังกล่าวอย่างเพียงพอแก่ผู้ถือหุ้น
- 5) บริษัทเปิดโอกาสให้ผู้ถือหุ้นส่วนน้อยเสนอเรื่อง เพื่อบรรจุเป็นวาระการประชุมล่วงหน้า ตามแนวทางปฏิบัติของตลาดหลักทรัพย์แห่งประเทศไทย นอกจากนี้ยังเปิดโอกาสให้สามารถเสนอชื่อบุคคลที่มีคุณสมบัติเหมาะสมเข้าดำรงตำแหน่งกรรมการตามแนวทางที่บริษัทได้กำหนดไว้ ทั้งนี้บริษัทจะเปิดเผยหลักเกณฑ์การเปิดโอกาสให้ผู้ถือหุ้นส่วนน้อยเสนอเรื่องการบรรจุเป็นวาระการประชุม และการเสนอชื่อบุคคลที่มีคุณสมบัติเหมาะสมเข้าดำรงตำแหน่งกรรมการเป็นการล่วงหน้า ซึ่งโดยปกติจะแจ้งให้ทราบตั้งแต่เดือนตุลาคมของทุกปี ก่อนการประชุมสามัญผู้ถือหุ้นที่จะจัดขึ้นในช่วงเดือนมีนาคม หรือเดือนเมษายน ของปีถัดไป ทั้งนี้ในกรณีที่คณะกรรมการปฏิเสธเรื่องผู้ถือหุ้นเสนอบรรจุเป็นวาระคณะกรรมการ จะแจ้งเหตุผลให้ที่ประชุมผู้ถือหุ้นรับทราบ
- 6) กรรมการทุกคนจะเข้าร่วมประชุมเว้นแต่ในกรณีที่มีเหตุจำเป็น เพื่อให้ผู้ถือหุ้นสามารถซักถามในเรื่องที่เกี่ยวข้องได้
- 7) เมื่อการประชุมเสร็จสิ้น บริษัทจะจัดทำรายงานการประชุมเพื่อแสดงข้อมูลอย่างถูกต้อง ครบถ้วน เพื่อให้ผู้ถือหุ้นสามารถตรวจสอบได้ โดยจะมีรายละเอียดของการชี้แจงขั้นตอนการลงคะแนน รายชื่อกรรมการบริษัท กรรมการชุดย่อย และผู้บริหารที่เข้าร่วมประชุม ผลการลงคะแนนในแต่ละวาระพร้อมคำถามคำตอบ และจะเปิดเผยต่อสาธารณะบนเว็บไซต์ของบริษัทภายในระยะเวลาไม่เกิน 14 วัน นับจากวันที่จัดการประชุมผู้ถือหุ้น

บริษัทมีแนวทางในการปฏิบัติต่อผู้ถือหุ้นทุกราย ทั้งผู้ถือหุ้นที่เป็นผู้บริหารและผู้ถือหุ้นที่ไม่เป็นผู้บริหารของบริษัท ผู้ถือหุ้นรายใหญ่หรือผู้ถือหุ้นรายย่อย อย่างเป็นธรรมและเท่าเทียมกัน เพื่อเป็นการสร้างความมั่นใจให้กับผู้ถือหุ้นว่า คณะกรรมการและฝ่ายจัดการของบริษัทจะดูแลให้การใช้เงินของผู้ถือหุ้นเป็นไปอย่างเหมาะสม ทั้งนี้ การดำเนินการประชุมจะเป็นไปตามข้อบังคับของบริษัทและตามลำดับวาระการประชุมที่มี นอกจากนี้บริษัทจะไม่แสดงความเอินเอียงกับผู้ถือหุ้นกลุ่มใดกลุ่มหนึ่ง โดยการให้สารสนเทศที่ยังไม่เปิดเผยเป็นการเฉพาะกลุ่ม และในกรณีที่กรรมการหรือผู้บริหารที่มีส่วนได้เสียเกี่ยวกับเรื่องใด กรรมการหรือผู้บริหารผู้นั้นจะไม่มีสิทธิที่จะเข้าร่วมประชุม ในกระบวนการตัดสินใจในการพิจารณามติการเข้าทำรายการในธุรกรรมนั้น ๆ

บริษัทมีกระบวนการกำหนดคำตอบแทนกรรมการที่ชัดเจนและโปร่งใส โดยนำเสนอเพื่อขอความเห็นชอบจากที่ประชุมผู้ถือหุ้น ซึ่งพิจารณาความเหมาะสมในการกำหนดคำตอบแทนกรรมการตามขอบเขตภาระหน้าที่ความรับผิดชอบ

ของกรรมการแต่ละคน โดยอยู่ในระดับที่สามารถจูงใจและรักษากรรมการที่มีความรู้ความสามารถให้ปฏิบัติหน้าที่กับบริษัทได้ รวมทั้งอัตราค่าตอบแทนที่กำหนดสามารถเทียบเคียงได้กับค่าตอบแทนกรรมการในอุตสาหกรรมเดียวกันหรือใกล้เคียงกัน

หลักปฏิบัติที่ 8.2

คณะกรรมการควรดูแลให้การดำเนินการในวันประชุมผู้ถือหุ้นเป็นไปด้วยความเรียบร้อย โปร่งใส มีประสิทธิภาพ และเอื้อให้ผู้ถือหุ้นสามารถใช้สิทธิของตน

แนวปฏิบัติที่ 8.2

ที่ผ่านมา คณะกรรมการได้กำหนดแนวปฏิบัติดำเนินการในวันประชุมผู้ถือหุ้นและยึดถือปฏิบัติเป็นประจำทุกปี โดยมีรายละเอียด ดังนี้

1. คณะกรรมการจะกำหนดวัน เวลา และสถานที่ประชุม โดยคำนึงถึงความสะดวกในการเข้าร่วมประชุมของผู้ถือหุ้น ได้แก่ ช่วงเวลาการประชุมที่เหมาะสมและเพียงพอต่อการซักถามข้อมูล สถานที่จัดประชุมที่สะดวกต่อการเดินทาง ทั้งนี้บริษัทเลือกสถานที่ที่จะจัดการประชุมในเขตกรุงเทพมหานคร จากสำนักงานใหญ่ของบริษัทที่ตั้งอยู่ที่อำเภอแกลง จังหวัดระยอง ซึ่งเป็นนโยบายที่จะอำนวยความสะดวกและส่งเสริมให้ผู้ถือหุ้น นักวิเคราะห์ รวมถึงนักลงทุนสถาบันที่มีความสนใจ สามารถเข้าร่วมประชุมผู้ถือหุ้นได้โดยสะดวก
2. คณะกรรมการจะดูแลไม่ให้เกิดการกระทำใด ๆ ที่เป็นการจำกัดโอกาสการเข้าประชุมหรือสร้างภาวะให้ผู้ถือหุ้นจนเกินควร โดยจะไม่กำหนดให้ผู้ถือหุ้นหรือผู้รับมอบฉันทะต้องนำเอกสารหรือหลักฐานแสดงตนเกินกว่าที่กำหนดไว้ในแนวทางปฏิบัติของหน่วยงานกำกับดูแลที่เกี่ยวข้อง
3. คณะกรรมการได้ส่งเสริมให้มีการนำเทคโนโลยีมาใช้ในการประชุมผู้ถือหุ้น ทั้งการลงทะเบียนผู้ถือหุ้น การนับคะแนนและแสดงผล เพื่อให้การดำเนินการประชุมสามารถกระทำได้อย่างรวดเร็ว ถูกต้อง และแม่นยำ
4. ประธานกรรมการเป็นประธานที่ประชุมผู้ถือหุ้น มีหน้าที่ดูแลให้การประชุมเป็นไปตามกฎหมาย กฎเกณฑ์ที่เกี่ยวข้อง และข้อบังคับของบริษัท จัดสรรเวลาสำหรับแต่ละวาระการประชุมที่กำหนดไว้ในหนังสือเชิญประชุมอย่างเหมาะสม และเปิดโอกาสให้ผู้ถือหุ้นแสดงความคิดเห็นและตั้งคำถามต่อที่ประชุมในเรื่องที่เกี่ยวข้องกับบริษัทหรือในวาระที่อยู่ระหว่างการพิจารณานั้น ๆ
5. กรรมการในฐานะผู้เข้าร่วมประชุมและในฐานะผู้ถือหุ้นจะไม่สนับสนุนการเพิ่มวาระการประชุมที่ไม่ได้แจ้งเป็นการล่วงหน้าโดยไม่จำเป็น โดยเฉพาะในวาระสำคัญที่ผู้ถือหุ้นต้องใช้เวลาในการศึกษาข้อมูลก่อนการตัดสินใจ ทั้งนี้เพื่อให้สิทธิแก่ผู้ถือหุ้นทุกคนสามารถร่วมตัดสินใจในเรื่องสำคัญได้
6. กรรมการทุกคนและผู้บริหารที่เกี่ยวข้องจะเข้าร่วมการประชุม เพื่อให้ผู้ถือหุ้นสามารถซักถามในประเด็นต่าง ๆ ที่เกี่ยวข้องได้
7. ก่อนเริ่มการประชุม จะมีการแจ้งให้ผู้ถือหุ้นทราบถึงจำนวนและสัดส่วนของผู้ถือหุ้นที่เข้าร่วมประชุมด้วยตนเอง และผู้ถือหุ้นที่มอบฉันทะ วิธีการประชุม การลงคะแนนเสียงและการนับคะแนนเสียง
8. บริษัทได้จัดให้มีการพิจารณาวาระแต่งตั้งกรรมการเป็นรายบุคคลในวาระแต่งตั้งกรรมการ
9. บริษัทได้จัดให้มีการใช้บัตรลงคะแนนเสียงในวาระที่สำคัญ และจัดให้มีบุคคลที่เป็นอิสระเป็นผู้ตรวจนับหรือตรวจสอบคะแนนเสียงในการประชุม และเปิดเผยผลการลงคะแนนที่เห็นด้วย ไม่เห็นด้วย และงดออกเสียง ในแต่ละวาระให้ที่ประชุมรับทราบพร้อมทั้งบันทึกไว้ในรายงานการประชุม

หลักปฏิบัติที่ 8.3

คณะกรรมการควบคุมดูแลให้การเปิดเผยมติที่ประชุมและการจัดทำรายงานการประชุมผู้ถือหุ้นเป็นไปอย่างถูกต้องและครบถ้วน

แนวปฏิบัติที่ 8.3

บริษัทมีการเปิดเผยมติที่ประชุมผู้ถือหุ้นพร้อมผลการลงคะแนนเสียงภายในเย็นวันที่จัดการประชุมผู้ถือหุ้นหรืออย่างช้าไม่เกินวันทำการถัดไป ผ่านระบบข่าวของตลาดหลักทรัพย์แห่งประเทศไทย และบนเว็บไซต์ของบริษัท นอกจากนี้ได้มีการจัดส่งสำเนารายงานการประชุมผู้ถือหุ้นให้ตลาดหลักทรัพย์แห่งประเทศไทย ภายใน 14 วันนับจากวันประชุมผู้ถือหุ้น รวมถึงการปฏิบัติตามข้อกำหนดของกฎหมายที่เกี่ยวข้อง โดยในรายงานการประชุมได้บันทึกข้อมูลประกอบด้วย

1. รายชื่อกรรมการและผู้บริหารที่เข้าประชุม และสัดส่วนกรรมการที่เข้าร่วมการประชุม และไม่เข้าร่วมการประชุม
2. วิธีการลงคะแนนและนับคะแนนเสียง มติที่ประชุม และผลการลงคะแนนเสียง (เห็นชอบ ไม่เห็นชอบ งดออกเสียง และบัตรเสีย) ของแต่ละวาระการประชุม
3. ประเด็นคำถามและคำตอบในที่ประชุม รวมทั้งชื่อ - นามสกุลของผู้ถามและผู้ตอบ

โดยในรอบปี 2562 ที่ผ่านมา บริษัทยังไม่สามารถปฏิบัติตามหลักการกำกับดูแลกิจการที่ดี สำหรับหัวข้อต่าง ๆ ที่สำคัญ พร้อมกับเหตุผล ดังต่อไปนี้

หัวข้อหลักการกำกับดูแลกิจการที่ดี	เหตุผลที่ยังไม่สามารถปฏิบัติได้
การจัดส่งหนังสือเชิญประชุมผู้ถือหุ้นให้แก่ผู้ถือหุ้นล่วงหน้าทางไปรษณีย์อย่างน้อย 21 วันก่อนวันประชุม การนำเสนอหนังสือเชิญประชุมผู้ถือหุ้นฉบับสมบูรณ์บนเว็บไซต์ของบริษัทล่วงหน้าอย่างน้อย 30 วัน	เนื่องจากมีการจัดทำรายงานของที่ปรึกษาทางการเงินอิสระ (IFA) ที่จะต้องนำเสนอให้กับผู้ถือหุ้นพร้อมกับหนังสือเชิญประชุม ซึ่งมีหลักเกณฑ์จากหน่วยงานกำกับว่า รายงานของที่ปรึกษาทางการเงินอิสระจะต้องผ่านการพิจารณาจากสำนักงานคณะกรรมการกำกับหลักทรัพย์และตลาดหลักทรัพย์ (สำนักงาน ก.ล.ต.) ตามหลักเกณฑ์ที่กำหนดไว้ ประกอบกับเงื่อนไขของระยะเวลาการทำงานที่จำกัด
คณะกรรมการได้อนุมัติค่าตอบแทนของกรรมการบริหาร / ผู้บริหารระดับสูง	ในรอบปี 2562 เป็นเพียงการนำเสนอเพื่อทราบในหลักการต่อที่ประชุมสำหรับการพิจารณาค่าตอบแทนของกรรมการบริหาร / ผู้บริหารระดับสูง โดยยังไม่มีวาระพิจารณาอนุมัติเข้าสู่ที่ประชุมคณะกรรมการพิจารณาค่าตอบแทนในปี 2562
คณะกรรมการตรวจสอบมีกรรมการอย่างน้อย 1 คนที่จบการศึกษาด้านบัญชี	ปัจจุบันคณะกรรมการตรวจสอบสามารถปฏิบัติหน้าที่ในการให้ความเห็นต่อวาระการพิจารณางบการเงินของบริษัทได้อย่างมีประสิทธิภาพและเหมาะสมแล้ว อย่างไรก็ตามทางบริษัทจะพิจารณาถึงแนวทางการจัดหากรรมการตรวจสอบที่จบการศึกษาโดยตรงด้านบัญชีต่อไป
คณะกรรมการค่าตอบแทนประกอบด้วยกรรมการอิสระเป็นส่วนใหญ่ (มากกว่าร้อยละ 50)	ทางบริษัทอยู่ระหว่างการพิจารณาหาแนวทางการปรับโครงสร้าง

หัวข้อหลักการกำกับดูแลกิจการที่ดี	เหตุผลที่ยังไม่สามารถปฏิบัติได้
คณะกรรมการสรรหาประกอบด้วยกรรมการอิสระเป็นส่วนใหญ่ (มากกว่าร้อยละ 50)	ทางบริษัทอยู่ระหว่างการพิจารณาหาแนวทางการปรับโครงสร้าง
การจัดตั้ง CG Committee	ทางบริษัทอยู่ระหว่างการพิจารณาหาแนวทางการจัดตั้ง CG Committee

9.2 คณะกรรมการชุดย่อย

ณ วันที่ 31 ธันวาคม 2562 บริษัทมีคณะกรรมการชุดย่อย เพื่อช่วยในการกำกับดูแลกิจการของบริษัทรวม 5 คณะ ดังนี้

1. คณะกรรมการตรวจสอบ
2. คณะกรรมการบริหาร
3. คณะกรรมการบริหารความเสี่ยง
4. คณะกรรมการสรรหา
5. คณะกรรมการพิจารณาค่าตอบแทน

โดยมีรายละเอียดตามที่ระบุไว้ใน ข้อ 1. นโยบายการกำกับดูแลกิจการ หลักปฏิบัติที่ 1.1 และแนวปฏิบัติที่ 1.1

9.3 การสรรหาและแต่งตั้งกรรมการและผู้บริหารระดับสูงสุด

(1) กรรมการอิสระ

กรรมการอิสระ/กรรมการตรวจสอบ

กรรมการอิสระ / กรรมการตรวจสอบของบริษัทจะต้องเป็นกรรมการบริษัทซึ่งได้รับการแต่งตั้งจากคณะกรรมการบริษัท และเห็นชอบโดยผู้ถือหุ้นของบริษัท และมีคุณสมบัติตามที่กฎหมายหลักทรัพย์และตลาดหลักทรัพย์ รวมถึงประกาศ ข้อบังคับ และ/หรือระเบียบของตลาดหลักทรัพย์แห่งประเทศไทยกำหนด โดยมีจำนวนไม่น้อยกว่า 3 คน ทั้งนี้ กรรมการตรวจสอบอย่างน้อย 1 คน ต้องเป็นผู้มีความรู้ด้านการบัญชีและการเงิน รวมถึงการมีคุณสมบัติของกรรมการอิสระ ตามคำนิยามกรรมการอิสระของบริษัท โดยมีรายละเอียดตามที่ระบุไว้ใน ข้อ 1. นโยบายการกำกับดูแลกิจการ หลักปฏิบัติที่ 1.1 และแนวปฏิบัติที่ 1.1

ทั้งนี้กรรมการอิสระตามคุณสมบัติข้างต้น อาจได้รับมอบหมายจากคณะกรรมการบริษัท ให้ตัดสินใจในการดำเนินกิจการของบริษัท บริษัทใหญ่ บริษัทย่อย บริษัทร่วม บริษัทย่อยลำดับเดียวกัน ผู้ถือหุ้นรายใหญ่ หรือ ผู้มีอำนาจควบคุม โดยมีการตัดสินใจในรูปแบบองค์คณะ (Collective Decision) ได้

คุณสมบัติกรรมการตรวจสอบ

- ได้รับแต่งตั้งจากคณะกรรมการ หรือที่ประชุมผู้ถือหุ้นของบริษัทให้เป็นกรรมการตรวจสอบ
- มีคุณสมบัติเป็นกรรมการอิสระ
- ไม่เป็นกรรมการที่ได้รับมอบหมายจากคณะกรรมการ ให้ตัดสินใจในการดำเนินกิจการของบริษัท บริษัทใหญ่ บริษัทย่อย บริษัทร่วม บริษัทย่อยลำดับเดียวกัน ผู้ถือหุ้นรายใหญ่ หรือผู้มีอำนาจควบคุมของบริษัท
- ไม่เป็นกรรมการของบริษัทใหญ่ บริษัทย่อย หรือบริษัทย่อยลำดับเดียวกัน เฉพาะที่เป็นบริษัทจดทะเบียน

- มีความรู้และประสบการณ์เพียงพอที่จะสามารถทำหน้าที่ในฐานะกรรมการตรวจสอบ ทั้งนี้ ต้องมีกรรมการตรวจสอบอย่างน้อยหนึ่งคนที่มีความรู้และประสบการณ์เพียงพอที่จะสามารถทำหน้าที่ในการสอบทานความน่าเชื่อถือของงบการเงินได้
- มีหน้าที่ในลักษณะเดียวกับที่กำหนดไว้ในประกาศตลาดหลักทรัพย์แห่งประเทศไทยว่าด้วยคุณสมบัติและขอบเขตการดำเนินงานของคณะกรรมการตรวจสอบ

(2) การสรรหากรรมการและผู้บริหารระดับสูงสุด

1. ในการพิจารณาคัดเลือกกรรมการ จะดำเนินการโดยคณะกรรมการสรรหา โดยจะพิจารณาคัดเลือกตามหลักเกณฑ์ ดังต่อไปนี้
 - 1.1 พิจารณาคัดเลือกตามเกณฑ์คุณสมบัติตามมาตรา 68 แห่งพระราชบัญญัติบริษัทมหาชนจำกัด พ.ศ. 2535 และตามประกาศคณะกรรมการกำกับหลักทรัพย์และตลาดหลักทรัพย์ที่เกี่ยวข้อง
 - 1.2 พิจารณาถึงความรู้ ประสบการณ์ ความสามารถเฉพาะด้านที่เป็นประโยชน์กับธุรกิจของบริษัท
 - 1.3 สำหรับกรณีที่เป็นการเติมเต็มที่จะกลับเข้าดำรงตำแหน่งอีกวาระหนึ่ง จะพิจารณาจากผลการปฏิบัติงานในช่วงที่เคยดำรงตำแหน่ง และพิจารณาถึงจำนวนบริษัทที่กรรมการแต่ละท่านจะไปดำรงตำแหน่ง ซึ่งไม่ควรเกิน 5 บริษัทจดทะเบียน เพื่อป้องกันปัญหาด้านประสิทธิภาพในการปฏิบัติงาน
 - 1.4 การแต่งตั้งกรรมการอิสระ จะพิจารณาความเป็นอิสระของบุคคลที่จะเสนอให้รับคัดเลือกเป็นกรรมการอิสระตามหลักเกณฑ์ที่ สำนักงาน ก.ล.ต. กำหนด และหลักเกณฑ์ของบริษัทเอง
 - 1.5 พิจารณาวาระการดำรงตำแหน่งของกรรมการอิสระ โดยหากเป็นกรรมการอิสระเดิมที่จะกลับเข้าดำรงตำแหน่งอีกวาระ จะต้องมีการดำรงตำแหน่งต่อเนื่องนับจากวันที่ได้รับแต่งตั้งให้ดำรงตำแหน่งกรรมการอิสระครั้งแรกไม่เกินกว่า 9 ปี โดยจะพิจารณาถึงความสมเหตุสมผลและความจำเป็น หากจะแต่งตั้งให้กรรมการอิสระท่านนั้นดำรงตำแหน่งต่อไป
 - 1.6 เมื่อได้รายชื่อผู้ที่มีความเหมาะสมแล้ว จึงจะนำรายชื่อเสนอต่อที่ประชุมคณะกรรมการบริษัท เพื่อพิจารณาและนำเสนอต่อที่ประชุมผู้ถือหุ้นเพื่อพิจารณาแต่งตั้งต่อไป
2. ในการประชุมสามัญผู้ถือหุ้นประจำปีทุกครั้ง ให้กรรมการออกจากตำแหน่งเป็นจำนวนหนึ่งในสาม ถ้าจำนวนกรรมการที่จะแบ่งออกให้ตรงเป็นส่วนไม่ได้ ก็ให้ออกโดยจำนวนที่ใกล้ที่สุดกับส่วนหนึ่งในสามของคณะกรรมการที่จะต้องออกจากตำแหน่งในปีแรก และปีที่สองภายหลังจดทะเบียนบริษัทนั้น ให้จับฉลากกันว่าผู้ใดจะต้องออกจากการเป็นกรรมการ ส่วนปีหลัง ๆ ต่อไป ให้กรรมการคนที่อยู่ในตำแหน่งนานที่สุดนั้นเป็นผู้ออกจากตำแหน่ง โดยกรรมการซึ่งพ้นจากตำแหน่งแล้วอาจได้รับเลือกตั้งใหม่ได้
3. ที่ประชุมผู้ถือหุ้นเป็นผู้แต่งตั้งกรรมการโดยใช้เสียงข้างมากตามหลักเกณฑ์และวิธีการดังต่อไปนี้
 - 3.1 ผู้ถือหุ้นคนหนึ่งมีคะแนนเสียงเท่ากับจำนวนหุ้นที่ตนถือ
 - 3.2 ผู้ถือหุ้นแต่ละคนจะต้องใช้คะแนนเสียงที่มีอยู่ทั้งหมดตามข้อ 3.1 เลือกตั้งบุคคลเดียว หรือหลายคนเป็นกรรมการก็ได้ แต่จะแบ่งคะแนนเสียงให้แก่ผู้ใดมากน้อยเพียงใดไม่ได้
 - 3.3 บุคคลซึ่งได้รับคะแนนเสียงสูงสุดตามลำดับลงมา เป็นผู้ได้รับเลือกตั้งเป็นกรรมการเท่าจำนวนกรรมการที่ที่ประชุมผู้ถือหุ้นต้องเลือกตั้งในครั้งนั้น ในกรณีที่บุคคลซึ่งได้รับเลือกตั้งในลำดับถัดลงมา มีคะแนนเสียงเท่ากันเกินจำนวนกรรมการที่ที่ประชุมผู้ถือหุ้นต้องเลือกตั้งในครั้งนั้น ให้ประธาน

ในที่ประชุมเป็นผู้ออกเสียงชี้ขาด

4. ในกรณีที่ตำแหน่งกรรมการว่างลงเพราะเหตุอื่นนอกจากถึงคราวออกตามวาระ ให้คณะกรรมการมีมติด้วยคะแนนเสียงไม่น้อยกว่า 3 ใน 4 เลือกบุคคลซึ่งมีคุณสมบัติและไม่มีลักษณะต้องห้ามตามกฎหมายมหาชน เข้าเป็นกรรมการแทนตำแหน่งกรรมการที่ว่างในการประชุมคณะกรรมการคราวถัดไป เว้นแต่วาระของกรรมการจะเหลือไม่น้อยกว่า 2 เดือน โดยบุคคลซึ่งเข้าเป็นกรรมการแทนตามวรรคหนึ่ง จะอยู่ในตำแหน่งกรรมการได้เพียงเท่าวาระที่ยังเหลืออยู่ของกรรมการซึ่งตนแทน
5. ที่ประชุมผู้ถือหุ้นอาจลงมติให้กรรมการคนใดออกจากตำแหน่งก่อนถึงคราวออกตามวาระได้ ด้วยคะแนนเสียงไม่น้อยกว่า 3 ใน 4 ของจำนวนผู้ถือหุ้นที่มาประชุมและมีสิทธิออกเสียงและมีหุ้นนับรวมกันได้ไม่น้อยกว่ากึ่งหนึ่งของจำนวนหุ้นที่ถือโดยผู้ถือหุ้นที่มาประชุมและมีสิทธิออกเสียง

นับตั้งแต่ปี 2558 บทบาทการสรรหากรรมการและผู้บริหารระดับสูงสุดเป็นหน้าที่ของคณะกรรมการสรรหา ซึ่งได้รับการแต่งตั้งเป็นที่เรียบร้อยแล้วตามมติที่ประชุมคณะกรรมการบริษัท ครั้งที่ 2/2558 เมื่อวันที่ 27 กุมภาพันธ์ 2558 ที่ผ่านมา ซึ่งหน้าที่ของคณะกรรมการสรรหาจะเข้ามาดำเนินการด้านต่าง ๆ ดังนี้

1. พิจารณาโครงสร้างและองค์ประกอบของคณะกรรมการ
2. พิจารณาคุณสมบัติของกรรมการอิสระ
3. กำหนดหลักเกณฑ์การสรรหากรรมการ
4. จัดทำแผนการพัฒนากกรรมการ
5. จัดทำแผนการสืบทอดงาน (Succession Plan)

การพัฒนากกรรมการและผู้บริหาร

กรรมการของบริษัททุกท่าน มีคุณสมบัติตามกฎข้อบังคับของตลาดหลักทรัพย์แห่งประเทศไทย และเป็นผู้มี ความรู้ ความสามารถ มีศักยภาพ โดยกรรมการบริษัททั้ง 8 ท่าน ได้ผ่านการอบรมในหลักสูตรของสมาคมส่งเสริมสถาบัน กรรมการไทย (Thai Institute of Directors Association : IOD) ในหลักสูตร Director Accreditation Program (DAP) ซึ่งเป็นหลักสูตรที่สำคัญและจำเป็นอย่างยิ่งต่อบทบาทหน้าที่และความรับผิดชอบของกรรมการ นอกจากนี้ยังได้กำหนดเป็น นโยบายเพื่อทราบต่อคณะกรรมการบริษัทว่า ทางหน่วยงานเลขานุการบริษัทจะส่งข้อมูลโครงการอบรมในหลักสูตรที่ เกี่ยวข้องกับการพัฒนางานและเพิ่มประสิทธิภาพในการทำงานให้กับคณะกรรมการบริษัทเพื่อทราบและพิจารณาเป็น ประจำและต่อเนื่อง ซึ่งทางกรรมการบริษัทแต่ละท่านสามารถพิจารณาคัดเลือกและเข้าร่วมอบรมในหลักสูตรต่าง ๆ ที่ น่าสนใจเป็นการเพิ่มพูนความรู้ให้กับตนเองได้

นอกจากนี้คณะกรรมการได้กำหนดแนวปฏิบัติเพื่อดูแลการบริหารและพัฒนาบุคลากร รายละเอียด ตามที่ระบุไว้ใน ข้อ 1. นโยบายการกำกับดูแลกิจการ หลักปฏิบัติที่ 4.4 และแนวปฏิบัติที่ 4.4

โดยเมื่อช่วงปี 2562 ที่ผ่านมามีกรรมการ และผู้บริหารของบริษัท ที่ได้เข้ารับการอบรม และศึกษาดูงานใน หลักสูตรต่าง ๆ เพื่อเพิ่มพูน ความรู้ และใช้ประโยชน์เพื่อการดำเนินธุรกิจของบริษัท ดังนี้

1. **รศ.ทรงกลด จารุสมบัติ ประธานกรรมการสรรหา กรรมการตรวจสอบ และกรรมการอิสระ** ได้เข้า อบรมในหลักสูตรต่างๆ และศึกษาดูงานดังนี้
 - ไปศึกษาดูงานการเสาะแสวงหาเทคโนโลยีอุตสาหกรรมไม้ ที่ประเทศตุรกี ระหว่างวันที่ 11 - 19 ตุลาคม 2562

2. **นายชาติ สุขสวัสดิ์ รองประธานกรรมการบริหาร** ได้เข้ารับการอบรมในหลักสูตรต่าง ๆ ดังนี้
 - หลักสูตรการป้องกันความผิดตามกฎหมายทุจริตและฟอกเงิน
 - กฎหมายแรงงานสัมพันธ์ จัดโดยสภาอุตสาหกรรมจังหวัดระยอง
 - การบริหารความเสี่ยงสำหรับระบบคุณภาพ
3. **นายอารักษ์ สุขสวัสดิ์ กรรมการผู้จัดการ** ได้เข้ารับการอบรมในหลักสูตร
 - CHIEF TRANSFORMER OFFICER (CTO Course) จัดโดยสมาคมบริษัทจดทะเบียนในตลาดหลักทรัพย์ เอ็ม เอ ไอ (Mai Listed Company Association) ระหว่างวันที่ 26 มิถุนายน – 28 สิงหาคม 2562
 - Digital Transformation for CEO จัดโดย บริษัท เนชั่น บรอดแคสติ้ง คอร์ปอเรชั่น จำกัด (มหาชน) ระหว่างวันที่ 2 ตุลาคม – 16 ธันวาคม 2562
4. **นายวัลลภ สุขสวัสดิ์ กรรมการ** ได้เข้ารับการอบรมในหลักสูตรต่าง ๆ ดังนี้
 - กฎหมายแรงงานสัมพันธ์ จัดโดยสภาอุตสาหกรรมจังหวัดระยอง
 - การบริหารความเสี่ยงสำหรับระบบคุณภาพ
5. **นางสาวทิพวรรณ สุขสวัสดิ์ เลขานุการบริษัท** ได้เข้ารับการอบรมในหลักสูตรต่าง ๆ ดังนี้
 - กฎหมายแรงงานสัมพันธ์ จัดโดยสภาอุตสาหกรรมจังหวัดระยอง
 - การบริหารความเสี่ยงสำหรับระบบคุณภาพ
6. **นางสาวพนัน สิงห์ภู ผู้ช่วยกรรมการผู้จัดการ**
หลักสูตร รับมือกฎหมาย Transfer Pricing รู้จริงหลักกำหนดราคาโอน จัดโดยสรรพากรสาส์น
 - หลักสูตร 5 Steps New TFRS 15 : ผลกระทบทางบัญชี-ภาษี จัดโดยสรรพากรสาส์น
 - หลักสูตร การป้องกันความผิดตามกฎหมายทุจริตและฟอกเงิน รุ่นที่ 2/62 จัดโดยสภาวิชาชีพบัญชี ในพระบรมราชูปถัมภ์ สำนักงานสาขาระยอง
 - หลักสูตรการบัญชีสำหรับธุรกิจประเภทซื้อขายไป จัดโดย บริษัท แอคเค้าติ้ง โค้ช (ไทยแลนด์) จำกัด (อบรมผ่านระบบเครือข่ายอินเทอร์เน็ต)
 - หลักสูตรรู้ทันธุรกิจด้วยการวิเคราะห์งบการเงิน จัดโดย บริษัท แอคเค้าติ้ง โค้ช (ไทยแลนด์) จำกัด (อบรมผ่านระบบเครือข่ายอินเทอร์เน็ต)
7. **นายพงศ์พันธุ์ สุริยอัมพร ผู้อำนวยการฝ่ายบัญชีและการเงิน** ได้เข้ารับการอบรมในหลักสูตรต่าง ๆ ดังนี้
 - หลักสูตร Strategic CFO in Capital Market รุ่นที่ 8 จัดโดยตลาดหลักทรัพย์แห่งประเทศไทย
 - หลักสูตร Financial Model 3 Financial Projection and DCF (Workshop) สภาวิชาชีพบัญชี ในพระบรมราชูปถัมภ์

โดยกรรวมรวม 5 ท่าน จากทั้งหมด 8 ท่าน และผู้บริหารจำนวนรวม 2 ท่าน ดังกล่าว เข้าอบรมหลักสูตรหรือกิจกรรมสัมมนาเพื่อเพิ่มพูนความรู้ในการปฏิบัติงาน

แผนการสืบทอดงาน (Succession Plan)

คณะกรรมการสรรหา ได้พิจารณาและวางนโยบายเกี่ยวกับแผนการสืบทอดงาน (Succession Plan) เพื่อเตรียมความพร้อมในกรณีที่ผู้บริหารไม่สามารถปฏิบัติงานได้ เพื่อให้การดำเนินงานของบริษัทยังคงต่อเนื่อง และเป็นไปอย่างมีประสิทธิภาพ โดยได้วางแผนการสืบทอดตำแหน่งงานในหน้าที่ต่าง ๆ โดยบุคลากรที่มีความรู้ ความสามารถ และประสบการณ์ เพื่อให้สามารถปฏิบัติงานแทนตำแหน่งที่ว่างลงได้อย่างต่อเนื่อง หรือเพื่อการก้าวสู่ตำแหน่งที่สูงขึ้น โดยมีรายละเอียด ดังนี้

1. จัดให้ผู้บริหารระดับรองลงไปมีโอกาสได้ทำงานร่วมกับผู้บริหารระดับสูงในสายงานที่ตัวเองมีบทบาทรับผิดชอบ การได้เข้าร่วมรับฟังการประชุมในระดับที่เป็นการมอบหมายนโยบายจากผู้บริหารระดับสูง
2. จัดเตรียมให้มีบุคลากรที่มีความสามารถเฉพาะทางให้มีความสามารถบริหารงานด้านอื่น ๆ เพิ่มมากขึ้นกว่าเดิมเพื่อเตรียมรองรับในระดับตำแหน่งงานที่สูงขึ้น
3. กำหนดให้ผู้บริหารระดับรองที่มีศักยภาพเป็นผู้สืบทอดตำแหน่งงาน
4. เปิดโอกาสให้ผู้บริหารระดับรองมีโอกาสได้เข้ารับการอบรมแนวคิดเกี่ยวกับการเป็นผู้นำองค์กร การสร้างจิตสำนึกในระดับความรับผิดชอบ และความซื่อสัตย์ต่อองค์กร รวมถึงแนวทางบริหารงานบุคลากรในสายงานที่ตัวเองเป็นผู้รับผิดชอบ
5. พัฒนาให้ผู้บริหารงานระดับรองมีโอกาสได้นำเสนอแผนงานและผลการปฏิบัติงานต่อผู้บริหารระดับสูง

นอกจากนี้คณะกรรมการได้กำหนดแนวปฏิบัติสำหรับแผนสืบทอดตำแหน่ง รายละเอียดตามที่ระบุไว้ใน ข้อ 1. นโยบายการกำกับดูแลกิจการ หลักปฏิบัติที่ 4.1 และแนวปฏิบัติที่ 4.1

9.4 การกำกับดูแลการดำเนินงานของบริษัทย่อยและบริษัทร่วม

คณะกรรมการบริษัทมีกลไกในการกำกับดูแลที่ทำให้สามารถควบคุมดูแลการจัดการและรับผิดชอบการดำเนินงานของบริษัทย่อย และบริษัทร่วม ซึ่งขณะนี้มีทั้งหมด 6 บริษัท คือ

บริษัทย่อย

1. บริษัท วีวี เดคคอร์ จำกัด ซึ่งบริษัทเข้าเป็นผู้ถือหุ้นในสัดส่วนร้อยละ 99.50
2. บริษัท อีซีเอฟ โฮลดิ้งส์ จำกัด ซึ่งบริษัทเข้าเป็นผู้ถือหุ้นในสัดส่วนร้อยละ 75.00
3. บริษัท อีซีเอฟ พาวเวอร์ จำกัด ซึ่งบริษัทเข้าเป็นผู้ถือหุ้นในสัดส่วนร้อยละ 99.99
4. บริษัท แพลนเนทบอर्ड จำกัด ซึ่งบริษัทเข้าเป็นผู้ถือหุ้นในสัดส่วนร้อยละ 57

บริษัทร่วม

1. บริษัท เซฟ เอนเนอร์จี โฮลดิ้งส์ จำกัด ซึ่งบริษัทเข้าเป็นผู้ถือหุ้นในสัดส่วนร้อยละ 33.37
2. บริษัท พลังงานเพื่อโลกสีเขียว (ประเทศไทย) จำกัด (GEP) ซึ่งบริษัทเข้าเป็นผู้ถือหุ้นในสัดส่วนร้อยละ 20

เพื่อดูแลรักษาผลประโยชน์ในเงินลงทุนของบริษัท บริษัทได้จัดส่งบุคคลเพื่อเป็นตัวแทนของบริษัทเข้าร่วมเป็นกรรมการ และผู้บริหารในตำแหน่งกรรมการผู้จัดการในบริษัทย่อย และเข้าร่วมเป็นกรรมการในบริษัทร่วม โดยขอบเขตอำนาจหน้าที่ในฐานะกรรมการ และกรรมการผู้จัดการของบริษัทย่อย จะมีรายละเอียดเช่นเดียวกันกรรมการ และกรรมการผู้จัดการของบริษัท โดยตัวแทนของบริษัทที่เข้าร่วมเป็นกรรมการในบริษัทย่อย รวมถึงบริษัทร่วม จะมีส่วนร่วมในการกำหนดนโยบายที่สำคัญต่อการดำเนินธุรกิจ อาทิ ด้านการบริหารงาน การลงทุน เป็นต้น

นอกจากนี้คณะกรรมการได้กำหนดนโยบายกำกับดูแลการดำเนินงานของบริษัทย่อยและบริษัทร่วมเป็น 2 ส่วนหลัก ได้แก่ นโยบายการกำกับดูแลด้านการบริหาร และนโยบายการควบคุมด้านการเงินของบริษัทย่อยและบริษัทร่วม รายละเอียดตามที่ระบุไว้ใน ข้อ 1. นโยบายการกำกับดูแลกิจการ หลักปฏิบัติที่ 3.6 และแนวปฏิบัติที่ 3.6

ทั้งนี้ในส่วนการเข้าลงทุนในบริษัทร่วม ได้แก่ บริษัท พลังงานเพื่อโลกสีเขียว (ประเทศไทย) จำกัด ซึ่งทางบริษัท อีซีเอฟ พาวเวอร์ จำกัด ในฐานะบริษัทย่อย เป็นผู้เข้าถือหุ้นใน GEP คิดเป็นสัดส่วนร้อยละ 20 ในระหว่างผู้ถือหุ้นได้มีการจัดทำสัญญาระหว่างผู้ถือหุ้น โดยมีรายละเอียดเงื่อนไขที่สำคัญ ดังนี้

1. GEP และ GEP-Myanmar มีนโยบายการจ่ายเงินปันผลในอัตราส่วนร้อยละ 90 ของกำไรสุทธิหลังหัก Mandatory Prepayment (MPP) ในอัตราส่วนร้อยละ 50 และงบค่าใช้จ่ายปรับปรุงประจำปีที่เกิดขึ้นในรอบปีนั้น ๆ แล้ว
2. หลังการเข้าทำรายการ GEP และ GEP Myanmar โดย ECF-Power จะมีสิทธิเสนอชื่อกรรมการจำนวน 2 คน ซึ่งจะดำรงตำแหน่งจนกว่าจะสิ้นสุดระยะเวลา 1 ปี หลังจากวันที่เริ่มดำเนินการจำหน่ายไฟฟ้าเชิงพาณิชย์ของเฟส 4 – 1 ครบถ้วน หรือเมื่อ ECF-Power ได้ขายหุ้นทั้งหมดให้แก่บุคคลอื่น (แล้วแต่กรณีใดเกิดขึ้นก่อน)
3. ในกรณีที่ผู้ขายต้องการจะขายหุ้นใน GEP ให้แก่นักลงทุนอื่น ECF-Power มีสิทธิบังคับให้ผู้ขายนำหุ้นของ ECF-Power ไปขายแก่นักลงทุนดังกล่าวในข้อตกลงเดียวกันพร้อมกันด้วย (Tag Along Right)
4. หากผู้ถือหุ้นรายใดใน GEP ต้องการขายหุ้นให้แก่บุคคลภายนอก ต้องให้สิทธิในการซื้อหุ้นกับผู้ถือหุ้นรายอื่นทุกรายก่อน (Right of First Refusal) ทั้งนี้ ผู้ถือหุ้นแต่ละรายสามารถโอนหุ้นให้แก่บริษัทในเครือได้โดยไม่ต้องขอความยินยอมจากผู้ถือหุ้นรายอื่น
5. จนกว่าจะสิ้นสุดระยะเวลา 1 ปี หลังจากวันที่เริ่มดำเนินการจำหน่ายไฟฟ้าเชิงพาณิชย์ของเฟสที่ 1 ถึง 4 ครบถ้วน บริษัทต้องคงอำนาจควบคุมในบริษัท โดย 1. สัดส่วนการถือหุ้นของนายชาติ สุขสวัสดิ์ นายอารักษ์ สุขสวัสดิ์ และนางสาวทิพวรรณ สุขสวัสดิ์ รวมกันไม่ต่ำกว่าร้อยละ 25 และคงสัดส่วนการเป็นผู้ถือหุ้นใหญ่สุด (Single Largest Shareholder) และ 2. บริษัทต้องมีอำนาจควบคุมใน ECF-Power ไม่ว่าจะทางตรงหรือทางอ้อม
6. ECF-Power มีสิทธิคัดค้าน (Veto) สำหรับเรื่องที่สงวนไว้ (Reserved Matters) โดยมีรายละเอียดตามที่ระบุไว้ในสัญญาระหว่างผู้ถือหุ้น
7. ข้อกำหนดห้าม ECF-Power ทำการแข่งขันในประเทศเมียนมาร์ (Non-Competition in Myanmar)

ธุรกิจที่ทำการแข่งขัน	ข้อจำกัด
ธุรกิจอื่นที่ไม่ใช่ธุรกิจพลังงาน	ไม่มีข้อจำกัด
ธุรกิจพลังงานที่ไม่ใช่พลังงานไฟฟ้าแสงอาทิตย์	ถ้าจะลงทุนตั้งแต่อ้อยละ 50 ของทุนจดทะเบียนชำระแล้วขึ้นไป ต้องให้สิทธิผู้ถือหุ้นรายอื่นของ GEP เข้าร่วมลงทุนด้วยไม่ต่ำกว่าร้อยละ 30 ของทุนจดทะเบียนชำระแล้ว
ธุรกิจพลังงานไฟฟ้าแสงอาทิตย์	ถ้าจะลงทุนเกินกว่าร้อยละ 30 ของทุนจดทะเบียนชำระแล้ว หรือเป็นผู้ถือหุ้นที่มีสัดส่วนการลงทุนรายใหญ่รายเดียว (Single Largest Investor) ต้องได้รับความยินยอมจากผู้ขายก่อน

9.5 การดูแลเรื่องการใช้ข้อมูลภายใน

ตามมติที่ประชุมคณะกรรมการบริษัท ครั้งที่ 11/2561 เมื่อวันที่ 31 ตุลาคม 2561 ได้กำหนดระเบียบข้อบังคับโดยกำหนดนโยบายการป้องกันและกำกับการใช้ข้อมูลภายใน เพื่อให้เป็นไปตามหลักการกำกับดูแลกิจการที่ดีของบริษัท ดังนี้

ตามที่บริษัท อีสต์โคสต์เฟอร์นิเทค จำกัด (มหาชน) (บริษัท) มีนโยบายที่จะกำกับดูแลกิจการด้านการป้องกันและกำกับดูแลการใช้ข้อมูลภายในของบริษัท รวมถึงข้อมูลเกี่ยวกับการเข้าทำธุรกรรมใด ๆ ที่ยังไม่ได้เปิดเผยต่อสาธารณชน (ธุรกรรมลับ) ไปเพื่อประโยชน์ส่วนตน โดยบริษัท ได้กำหนดนโยบายการป้องกันและกำกับดูแลการใช้ข้อมูลภายในของบริษัท ดังนี้ กรรมการ ผู้บริหาร พนักงานที่เกี่ยวข้องกับธุรกรรมลับ และลูกจ้างของบริษัท และบริษัทย่อยจะต้องรักษาความลับและ/หรือข้อมูลภายในของบริษัท และบริษัทย่อย

1. กรรมการ ผู้บริหาร พนักงานที่เกี่ยวข้องกับธุรกรรมลับ และลูกจ้างของบริษัท และบริษัทย่อยจะต้องรักษาความลับและ/หรือข้อมูลภายในของบริษัท และบริษัทย่อย
2. กรรมการ ผู้บริหาร พนักงานที่เกี่ยวข้องกับธุรกรรมลับ และลูกจ้างของบริษัท และบริษัทย่อยจะต้องไม่นำความลับและ/หรือข้อมูลภายในของบริษัท และบริษัทย่อยไปเปิดเผย หรือแสวงหาประโยชน์แก่ตนเองหรือเพื่อประโยชน์แก่บุคคลอื่นใด หรือบุคคลภายนอกบริษัท หรือบุคคลอื่นซึ่งมิได้ทำหน้าที่ในการป้องกันการเปิดเผยข้อมูลภายใน ไม่ว่าจะทางตรงหรือทางอ้อม และไม่ว่าจะได้รับการผลตอบแทนหรือไม่ก็ตาม
3. กรรมการ ผู้บริหาร พนักงานที่เกี่ยวข้องกับธุรกรรมลับ และลูกจ้างของบริษัท และบริษัทย่อยจะต้องไม่ทำการซื้อขายหรือรับโอนหลักทรัพย์ของบริษัท โดยใช้ความลับ และ/หรือข้อมูลภายในของบริษัท และบริษัทย่อย และ/หรือเข้าทำนิติกรรมอื่นใดโดยใช้ความลับ และ/หรือข้อมูลภายในบริษัท และบริษัทย่อย ในลักษณะเอาเปรียบผู้ลงทุนรายย่อย หรือในลักษณะอันอาจก่อให้เกิดความเสียหายต่อบริษัท และบริษัทย่อย ไม่ว่าจะทางตรงหรือทางอ้อม ข้อกำหนดนี้ให้รวมถึงคู่สมรสและบุตรที่ยังไม่บรรลุนิติภาวะของกรรมการ ผู้บริหาร พนักงานที่เกี่ยวข้องกับธุรกรรมลับ และลูกจ้างของบริษัท และบริษัทย่อยด้วย

ทั้งนี้ห้ามมิให้กรรมการ ผู้บริหาร พนักงานที่เกี่ยวข้องกับธุรกรรมลับ (รวมถึงคู่สมรสและบุตรที่ยังไม่บรรลุนิติภาวะ) ของบริษัท และบริษัทย่อยที่รับทราบข้อมูลภายใน ดำเนินการซื้อหรือขายหลักทรัพย์ของบริษัทฯ ภายในระยะเวลา 30 วัน ก่อนการเปิดเผย และภายหลังจากการเปิดเผย 24 ชั่วโมง สำหรับข้อมูลงบการเงินรายไตรมาส งบการเงินรายปี รวมถึงธุรกรรมการเข้าทำรายการใด ๆ ที่อยู่ระหว่างรอการนำเสนอเข้าสู่ที่ประชุมคณะกรรมการบริษัทในครั้งถัดไป ที่อาจจะมีผลกระทบต่อราคาหุ้นหรือหลักทรัพย์ของบริษัท รวมทั้งห้ามมิให้เปิดเผยข้อมูลนั้นต่อบุคคลอื่นด้วย

4. กรรมการ ผู้บริหาร มีหน้าที่ที่ต้องจัดทำและส่งรายงานการถือหลักทรัพย์ในบริษัท ของตนเอง คู่สมรสหรือผู้ที่อยู่กินด้วยกันฉันสามีภริยา บุตรที่ยังไม่บรรลุนิติภาวะ รวมถึงนิติบุคคลที่มีหน้าที่รายงาน คู่สมรสหรือผู้ที่อยู่กินด้วยกันฉันสามีภริยา หรือบุตรที่ยังไม่บรรลุนิติภาวะถือหุ้นรวมกันเกินกว่าร้อยละ 30 ของจำนวนสิทธิออกเสียงทั้งหมดและมีสัดส่วนการถือหุ้นมากที่สุดในนิติบุคคลนั้น ต่อสำนักงานคณะกรรมการกำกับหลักทรัพย์และตลาดหลักทรัพย์ (สำนักงาน ก.ล.ต.) ตามมาตรา 59 โดยหากเป็นกรรมการ และผู้บริหารที่ได้รับการแต่งตั้งใหม่ ให้รายงานภายใน 7 วันทำการ นับแต่วันที่มีการเปลี่ยนแปลงการถือหลักทรัพย์ และภายใน T+3 วันทำการนับแต่วันที่มีการซื้อ ขาย โอน หรือรับโอนหลักทรัพย์ของบริษัท

5. ในส่วนของกรรมการของบริษัทให้รายงานการซื้อ - ขายหุ้น หรือการถือครองหลักทรัพย์ของบริษัทในกรณีที่มีการเปลี่ยนแปลงให้ที่ประชุมคณะกรรมการรับทราบด้วยทุกครั้ง
- ทั้งนี้บริษัทได้กำหนดบทลงโทษทางวินัยหากมีการฝ่าฝืนนำข้อมูลภายในไปใช้หาประโยชน์ส่วนตน ดังนี้**
- ความผิดครั้งที่ 1 ตักเตือนเป็นหนังสือ หรือพิจารณาตัดเงินเดือน/ค่าจ้าง**
- ความผิดครั้งที่ 2 ให้พักงานหรือให้ออกจากงาน**
- นอกจากนี้สำหรับความผิดโดยการใช้ข้อมูลภายในเพื่อการซื้อขายหุ้นยังอาจมีโทษอาญาตามกฎหมายที่เกี่ยวข้องกำหนดด้วย**

การกำหนดรายละเอียดบุคคลที่อาจเข้าข่ายการรับรู้ข้อมูลภายในของบริษัท มีดังนี้

1. กรรมการ
2. ผู้บริหาร
3. พนักงานที่เกี่ยวข้องกับธุรกรรมลับ

ผู้มีหน้าที่ต้องจัดทำและส่งรายงานการถือหลักทรัพย์ของบริษัท

1. กรรมการ
2. ผู้บริหาร
3. คู่สมรส หรือผู้ที่อยู่กินด้วยกันฉันสามีภรรยา ของกรรมการ
4. คู่สมรส หรือผู้ที่อยู่กินด้วยกันฉันสามีภรรยา ของผู้บริหาร
5. บุตรที่ยังไม่บรรลุนิติภาวะ ของกรรมการ
6. บุตรที่ยังไม่บรรลุนิติภาวะ ของผู้บริหาร
7. นิติบุคคลที่กรรมการ ผู้บริหาร คู่สมรส หรือผู้ที่อยู่กินด้วยกันฉันสามีภรรยา หรือบุตรที่ยังไม่บรรลุนิติภาวะ ถือหุ้นรวมกันเกินกว่าร้อยละ 30 ของจำนวนสิทธิออกเสียงทั้งหมดและมีสัดส่วนการถือหุ้นมากที่สุดในนิติบุคคลนั้น

การจัดให้มีหน่วยงานกำกับการปฏิบัติงาน (Compliance Unit)

หน่วยงานกำกับการปฏิบัติงาน (Compliance Unit) มีหน้าที่ความรับผิดชอบ ดังนี้

1. กำกับดูแล สอบทานเพื่อให้มั่นใจได้ว่าบริษัทได้มีการปฏิบัติตามกฎหมาย ข้อกำหนดของตลาดหลักทรัพย์ หรือกฎระเบียบของหน่วยงานราชการอย่างถูกต้อง
2. ให้ความเห็นทางกฎหมายแก่คณะกรรมการบริษัทและฝ่ายจัดการเพื่อให้การประกอบธุรกิจของบริษัทปฏิบัติตามกฎหมาย ข้อกำหนดของตลาดหลักทรัพย์ฯ หรือกฎระเบียบของหน่วยงานราชการ ตลอดจนติดตามฝ่ายจัดการให้ระงับการกระทำรายการใดหรือการกระทำใด ๆ ที่อาจฝ่าฝืน กฎหมายข้อกำหนด หรือกฎระเบียบดังกล่าว
3. สอบทานหลักฐาน กรณีมีข้อสงสัยว่ามีรายการหรือการกระทำใด ๆ ที่อาจฝ่าฝืนกฎหมาย หรือข้อกำหนดของตลาดหลักทรัพย์ฯ หรือกฎระเบียบของหน่วยงานราชการ ซึ่งมีหรืออาจมีผลกระทบต่อฐานะการเงิน และผลการดำเนินงานของบริษัทอย่างมีนัยสำคัญ
4. ประสานงานกับหัวหน้างานตรวจสอบภายใน และคณะกรรมการตรวจสอบภายใน เพื่อสอบทานหรือร่วมกันหาแนวทางปฏิบัติให้บริษัทมีระบบการควบคุมภายใน (Internal Control) และระบบการตรวจสอบภายใน (Internal Audit) ที่เหมาะสมและมีประสิทธิภาพ

5. การเข้าร่วมในการพิจารณากำหนดและให้คำแนะนำเกี่ยวกับความเหมาะสม ในขั้นตอนการปฏิบัติงานของบริษัทเพื่อให้มั่นใจได้ว่าปฏิบัติตามนโยบาย แนวทาง กฎเกณฑ์ หรือข้อพึงปฏิบัติที่กำหนดโดยกฎหมายอย่างถูกต้อง
6. เป็นศูนย์รวมและเผยแพร่ข้อมูล ตลอดจนให้ความรู้และคำปรึกษาแก่หน่วยงานต่าง ๆ ภายในบริษัทเกี่ยวกับวิธีปฏิบัติงานเพื่อให้สอดคล้องกับกฎหมาย ระเบียบ และหลักเกณฑ์ที่พึงต้องปฏิบัติต่าง ๆ

9.6 ค่าตอบแทนของผู้สอบบัญชี

บริษัทมีค่าตอบแทนของผู้สอบบัญชีสำหรับบริษัทและบริษัทย่อย โดยมีรายละเอียด ดังนี้

1. ค่าตรวจสอบบัญชีประจำปี (Audit Fee)

สำหรับปี 2562 บริษัทได้ว่าจ้างผู้สอบบัญชี ได้แก่ นายจักรเดช เปลียนสกุล ผู้สอบบัญชีรับอนุญาตเลขทะเบียน 5389 แห่งบริษัท เอ็ม อาร์ แอนด์ แอสโซซิเอท จำกัด เป็นผู้สอบบัญชีของบริษัทและบริษัทย่อยในรอบปี 2562 โดยมีค่าตรวจสอบบัญชีประจำปีเป็นจำนวนเงินรวม 1,740,000 บาท (หนึ่งล้านเจ็ดแสนสี่หมื่นบาทถ้วน)

2. ค่าสอบทานข้อมูลทางการเงินรายไตรมาส (สามไตรมาส) (Non Audit Fee)

คิดเป็นจำนวนเงิน 810,000 บาท (แปดแสนหนึ่งหมื่นบาทถ้วน) รวมเป็นจำนวนเงินสำหรับค่าตอบแทนผู้สอบบัญชีประจำปี 2562 เท่ากับ 2,550,000 บาท (สองล้านห้าแสนห้าหมื่นบาทถ้วน)

ในปี 2562 ผู้สอบบัญชีของบริษัท คือ นายจักรเดช เปลียนสกุล ผู้สอบบัญชีรับอนุญาต เลขทะเบียน 5389 จากบริษัท เอ็ม อาร์ แอนด์ แอสโซซิเอท จำกัด ซึ่งอยู่ในรายชื่อผู้สอบบัญชีที่ได้รับความเห็นชอบจากสำนักงานคณะกรรมการกำกับหลักทรัพย์และตลาดหลักทรัพย์ มีความเป็นอิสระ และไม่มีความสัมพันธ์หรือมีส่วนได้เสียระหว่างผู้สอบบัญชีกับบริษัท / บริษัทย่อย / ผู้ถือหุ้นรายใหญ่ / ผู้บริหาร รวมถึงผู้ที่เกี่ยวข้องกับบุคคลดังกล่าวแต่อย่างใด

10. ความรับผิดชอบต่อสังคม

10.1 นโยบายภาพรวม

บริษัทได้พิจารณาประเด็นสำคัญต่อการดำเนินธุรกิจอย่างยั่งยืน และความสามารถในการตอบสนองความคาดหวังของผู้มีส่วนได้เสีย โดยมีหลักการดังต่อไปนี้

หลักการคัดเลือกประเด็น

การระบุประเด็น: พิจารณาที่มาของข้อมูลเริ่มต้นจากนโยบายการพัฒนาองค์กรอย่างยั่งยืน และข้อมูลจากผู้มีส่วนได้เสียจากทั้งภายในและภายนอกองค์กร ในประเด็นที่ผู้มีส่วนได้เสียแต่ละกลุ่มให้ความสำคัญ หรือให้ความคาดหวังซึ่งประเด็นเหล่านี้อาจเกิดผลกระทบต่อความยั่งยืนทั้งทางด้านเศรษฐกิจ ด้านสังคม ด้านสิ่งแวดล้อม และการกำกับดูแลกิจการที่ดี เพื่อระบุประเด็นสำคัญที่มีนัยสำคัญต่อองค์กรและผู้มีส่วนได้เสียโดยวิธีการประเมินและการให้นำหนักตามที่บริษัทกำหนด

- ภายในองค์กร : การประชุมผู้บริหาร ผลสำรวจความพึงพอใจและความผูกพันต่อองค์กรของพนักงาน การรวบรวมข้อมูลจากที่ประชุมในระดับพนักงาน รวมถึงข้อมูลที่หัวหน้างานรวบรวมจากพนักงานที่เสนอแนะผ่านหัวหน้างาน โดยการนำข้อมูลทั้งหมดมาวิเคราะห์ข้อมูลความคาดหวังด้านความยั่งยืนทั้งต่อพนักงานและองค์กรเพื่อกำหนดประเด็น
- ภายนอกองค์กร : การประชุมผู้ถือหุ้น การเข้าเยี่ยมชมกิจการ (Company Visit) ของนักลงทุน การประชุมคณะกรรมการบริษัท การพบปะเยี่ยมเยียนลูกค้า และลูกค้า รวมถึงการพูดคุยทั้งแบบเป็นทางการและไม่เป็นทางการ เสี่ยงสะท้อนจากสังคม และชุมชน บริเวณโดยรอบพื้นที่สำนักงานใหญ่ และสาขาทั้งหมดของบริษัท ซึ่งบริษัทได้นำข้อมูลเหล่านี้มาวิเคราะห์ความคาดหวังจากผู้มีส่วนได้เสียเพื่อกำหนดประเด็น

การจัดลำดับความสำคัญ : เมื่อระบุประเด็นที่มีนัยสำคัญต่อองค์กรและผู้มีส่วนได้เสียแล้ว บริษัทได้นำประเด็นเหล่านั้นมาให้นำหนักคะแนนโดยพิจารณาครอบคลุมถึงผลกระทบต่อผู้มีส่วนได้เสียภายในและภายนอกองค์กรซึ่งบริษัทได้กำหนดเกณฑ์ให้สอดคล้องกับบริบทขององค์กร

10.2 การดำเนินงานและการจัดทำรายงานความยั่งยืน

ขอบเขตของรายงานความยั่งยืน: นำเสนอข้อมูลการดำเนินงานด้านความยั่งยืนเฉพาะของบริษัท อีสต์โคสต์เฟอร์นิเทจ จำกัด (มหาชน) ตั้งแต่วันที่ 1 มกราคม – 31 ธันวาคม 2562 ครอบคลุมประเด็นที่สำคัญในทุกกิจกรรมของบริษัทแต่ไม่รวมถึงบริษัทย่อย และบริษัทร่วม ยกเว้นการรายงานประเด็นทางด้านเศรษฐกิจซึ่งได้นำผลการดำเนินงานครอบคลุมผลการดำเนินงานของบริษัทย่อย และบริษัทร่วมของบริษัทด้วย

การรับรองรายงาน: รายงานฉบับนี้ไม่ได้มีการตรวจรับรองจากหน่วยงานภายนอก แต่ได้ผ่านการพิจารณาและรับทราบการจัดทำรายงานโดยคณะกรรมการบริษัท เมื่อวันที่ 27 กุมภาพันธ์ 2563 และบริษัทยังไม่มีแผนที่จะส่งตรวจสอบไปยังหน่วยงานภายนอกองค์กรแต่อย่างใด

การสอบถามข้อมูล: รายงานฉบับนี้จัดทำขึ้นโดยมีวัตถุประสงค์เพื่อการเผยแพร่ผลการดำเนินงานเพื่อการพัฒนาอย่างยั่งยืนขององค์กร ให้แก่ผู้มีส่วนได้เสียทุกกลุ่มเพื่อสื่อสารสร้างความเข้าใจในการดำเนินธุรกิจขององค์กร รวมถึงบุคคลที่มี

ความสนใจต่อข้อมูลของบริษัท หากมีข้อสงสัยหรือข้อเสนอแนะเพิ่มเติม กรุณาติดต่อฝ่ายนักลงทุนสัมพันธ์ บริษัท อีสต์โคสต์เฟอริเทค จำกัด (มหาชน) e-mail: ir@eastcoast.co.th โทรศัพท์: 02-152-7301-4 ต่อ 202 หรือ 212

10.3 การดำเนินธุรกิจที่มีผลกระทบต่อความรับผิดชอบต่อสังคม

นโยบายการพัฒนาอย่างยั่งยืน

บริษัท อีสต์โคสต์เฟอริเทค จำกัด (มหาชน) และบริษัทย่อย (“บริษัท”) ดำเนินธุรกิจภายใต้หลักการกำกับดูแลกิจการที่ดี เพื่อเป็นแนวทางในการบริหารจัดการ โดยมี “บุคลากร” เป็นทรัพยากรที่สำคัญในการขับเคลื่อนองค์กร สร้างคุณค่าและนวัตกรรม เพื่อพัฒนาให้บริษัทเติบโตได้อย่างยั่งยืน และสร้างประโยชน์ให้แก่ผู้มีส่วนได้เสียทุกกลุ่มอย่างเท่าเทียม รวมถึงการเป็นองค์กรที่อยู่ร่วมกับสังคมได้อย่างมีความสุข

ทั้งนี้ เพื่อเป็นแนวทางในการดำเนินงานและเพื่อสร้างความเข้าใจต่อผู้มีส่วนได้เสีย บริษัทจึงได้จัดทำนโยบาย ภายใต้หลักการพัฒนา **GEBEC** เพื่อสร้างความยั่งยืนให้เกิดขึ้นแก่องค์กร ได้แก่

- G – Governance** ดำเนินธุรกิจภายใต้หลักการกำกับดูแลกิจการที่ดี
- E – Employees** พัฒนา “คนเก่ง” อย่างรอบด้านเพื่อสร้าง “คนดี”
- B – Business** พัฒนาต่อยอดธุรกิจ เพื่อสร้างเสถียรภาพทางเศรษฐกิจ
- E – Environment** ใช้ทรัพยากรอย่างคุ้มค่า เพื่อให้เกิดประโยชน์สูงสุด
- C – Community** ชุมชนเข้มแข็ง องค์กรยั่งยืน

บริษัทมีความตั้งใจที่จะพัฒนาธุรกิจให้ก้าวเข้าสู่ความยั่งยืน ทั้งนี้เพื่อสร้างความมั่นคง และความแข็งแกร่งในส่วนของบริษัทเอง และเป็นประโยชน์ต่อผู้มีส่วนได้เสีย การที่จะสร้างความแข็งแกร่ง และเติบโตอย่างยั่งยืนได้นั้น บริษัทเห็นความสำคัญว่าควรเริ่มจากการพัฒนาบุคลากร ซึ่งเป็นส่วนสำคัญที่จะก่อให้เกิดการพัฒนาอย่างยั่งยืน ภายใต้แนวทาง **“We will Move Forward Together”**

หัวข้อ	รายละเอียด	นโยบายย่อย	แนวปฏิบัติ/เครื่องมือ/มาตรฐาน
1. Governance	ดำเนินธุรกิจภายใต้หลักธรรมาภิบาล	<ul style="list-style-type: none"> - นโยบายการกำกับดูแลกิจการที่ดี - นโยบายต่อต้านการทุจริตคอร์รัปชัน - นโยบายการไม่ล่วงละเมิดทรัพย์สินทางปัญญาหรือลิขสิทธิ์ของผู้อื่น - นโยบายการดูแลปกป้องผู้ที่แจ้งข้อร้องเรียน - นโยบายการป้องกันความขัดแย้งทางผลประโยชน์ - นโยบายการใช้ข้อมูลภายใน 	<ul style="list-style-type: none"> - แนวร่วมปฏิบัติของภาคเอกชนไทยในการต่อต้านการทุจริต - จรรยาบรรณทางธุรกิจ
2. Employees	พัฒนา “คนเก่ง” อย่างรอบด้านเพื่อสร้าง “คนดี”	<ul style="list-style-type: none"> - นโยบายการพัฒนาบุคลากร - นโยบายค่าตอบแทนและสวัสดิการพนักงาน 	<ul style="list-style-type: none"> - การส่งเสริมให้พนักงานเข้ารวมอบรมทั้งภายใน และภายนอกองค์กร

หัวข้อ	รายละเอียด	นโยบายย่อย	แนวปฏิบัติ/เครื่องมือ/ มาตรฐาน
		<ul style="list-style-type: none"> - นโยบายการเคารพสิทธิมนุษยชน - นโยบายด้านความปลอดภัย อาชีวอนามัยและสภาพแวดล้อมในการทำงาน 	<ul style="list-style-type: none"> - การจัดหลักสูตรอบรมเพื่อพัฒนาบุคลากร - การเปิดโอกาสให้พนักงานสามารถแสดงความคิดเห็นได้อย่างเท่าเทียม
3. Business	พัฒนาต่อยอดธุรกิจ เพื่อสร้างเสถียรภาพทางเศรษฐกิจ	<ul style="list-style-type: none"> - นโยบายการบริหารความเสี่ยง 	<ul style="list-style-type: none"> - การกำหนดโครงสร้างการบริหารจัดการความเสี่ยงขององค์กร - การขยายธุรกิจเพื่อลดการพึ่งพิงธุรกิจหลักเพียงอย่างเดียว
4. Environment	ใช้ทรัพยากรอย่างคุ้มค่า เพื่อให้เกิดประโยชน์สูงสุด	<ul style="list-style-type: none"> - นโยบายการใช้ทรัพยากรอย่างมีประสิทธิภาพ 	<ul style="list-style-type: none"> - การบริหารจัดการของเสีย และวัสดุเหลือใช้ - การใช้พลังงานทดแทนในกระบวนการผลิต - การเข้าร่วมโครงการอุตสาหกรรมสีเขียว (Green Industry) - การใช้ทรัพยากร หรือวัสดุ ในกระบวนการผลิตอย่างคุ้มค่าเพื่อลดขยะ - การตระหนักถึงแนวทางเศรษฐกิจหมุนเวียน (Circular Economy)
5. Community	ชุมชนเข้มแข็ง องค์กรยั่งยืน รวมถึงการมีส่วนร่วมในการพัฒนาในระดับคุณภาพชีวิตของคนในชุมชน		<ul style="list-style-type: none"> - การให้ความสำคัญต่อกิจกรรมที่ชุมชนจัดขึ้น - การเข้ารับฟังความคิดเห็นของชุมชน

การดำเนินงานตามนโยบายการพัฒนาอย่างยั่งยืนขององค์กร ได้มีการกำหนดตัวชี้วัดที่สามารถติดตามและประเมินประสิทธิภาพในการดำเนินงานของบริษัท จากตัวชี้วัดในด้านเศรษฐกิจ สังคม และสิ่งแวดล้อม ซึ่งสิ่งเหล่านี้เป็นข้อมูลสำคัญสำหรับการกำหนดแนวทางการพัฒนาองค์กรอย่างยั่งยืนและต่อเนื่อง ทั้งนี้บริษัทมีความมั่นใจว่านโยบายดังกล่าวจะได้รับความร่วมมือจากพนักงาน และผู้บริหารของบริษัท เพื่อการพัฒนาที่ยั่งยืนขององค์กรต่อไป

กลยุทธ์หลักในการพัฒนาอย่างยั่งยืน

บริษัท อีสต์โคสต์เฟอริเทค จำกัด (มหาชน) (“บริษัท”) ดำเนินธุรกิจภายใต้หลักการกำกับดูแลกิจการที่ดี ให้ความสำคัญกับการพัฒนาธุรกิจไปพร้อมกับการพัฒนาบุคลากร โดยบริษัทมีความเชื่อมั่นว่า “บุคลากร” เป็นทรัพยากรที่สำคัญในการขับเคลื่อนองค์กร รวมถึงเป็นส่วนสำคัญในการตอบสนองความต้องการของผู้มีส่วนได้เสียอย่างสมดุล นอกจากการพัฒนาบุคลากรเพื่อก้าวเข้าสู่ความยั่งยืน บริษัทยังคำนึงถึงการพัฒนาชุมชน สังคม รวมถึงสิ่งแวดล้อมให้เติบโตควบคู่ไปกับการพัฒนาอย่างยั่งยืนของบริษัท โดยกำหนดเป็นกลยุทธ์เพื่อเป็นกรอบในการพัฒนา ดังนี้

ด้านการพัฒนาบุคลากร

- พัฒนา “คนเก่ง” อย่างรอบด้านเพื่อสร้าง “คนดี”
บริษัทกำหนดคุณลักษณะพื้นฐานที่ทุกคนในองค์กรจำเป็นต้องมี พร้อมกับกำหนดความสามารถตามตำแหน่งงานไว้อย่างชัดเจนเพื่อเป็นแนวทางในการพัฒนาทักษะการทำงานของพนักงานตลอดจนการบังคับใช้กฎระเบียบ ข้อบังคับ และกฎหมายต่าง ๆ ที่เกี่ยวข้องอย่างเคร่งครัด รวมทั้งสร้างนวัตกรรมผ่านเทคโนโลยีและสร้างสรรค์ให้เกิดเป็นองค์กรแห่งการเรียนรู้ เพื่อสร้างคนดี คนเก่ง ให้กับบริษัท และสังคม
- สร้างความสมดุลระหว่างงานและคุณภาพชีวิตของพนักงาน (Work Life Balance)
บริษัทตระหนักถึงความสำคัญของพนักงาน ถ้าพนักงานมีความสุขในการทำงาน และมีความสุขในการใช้ชีวิตส่วนตัวควบคู่กันไปจะทำให้เกิดสุขภาวะของชีวิต ซึ่งจะช่วยผลักดันให้เกิดความสำเร็จ ความมั่นคง และความก้าวหน้าของพนักงาน องค์กร และสังคมร่วมกัน
- การสร้างความไว้วางใจจากผู้มีส่วนได้เสีย
บริษัทปฏิบัติต่อผู้มีส่วนได้เสียอย่างเป็นธรรม ยึดมั่นในหลักธรรมาภิบาล ให้ความสำคัญต่อผลกระทบที่อาจเกิดขึ้นจากกระบวนการ รวมถึงรับฟังความเห็นจากผู้มีส่วนได้เสียทั้งภายในและภายนอกองค์กรผ่านเวทีการประชุม และช่องทางต่าง ๆ เพื่อนำมาปรับปรุง ประยุกต์ใช้ให้เกิดประโยชน์ร่วมกัน พร้อมทั้งเปิดเผยข้อมูลการปฏิบัติ การดำเนินธุรกิจ การบริหารจัดการด้านต่าง ๆ อย่างโปร่งใส สามารถตรวจสอบได้ ผ่านรายงานประจำปี เว็บไซต์ จดหมายข่าวชี้แจงผลการดำเนินงานทุก ๆ ไตรมาส และประจำปี รวมถึงการให้ข้อมูลผลการดำเนินงานในรอบปีที่ผ่านมาบนเวทีการประชุมสามัญผู้ถือหุ้นประจำปี อย่างน้อยปีละ 1 ครั้ง
- การให้ความสำคัญกับการรับฟังความคิดเห็นของบุคลากรในองค์กรอย่างเท่าเทียม
บริษัทตระหนักว่าบุคลากร คือ ทรัพยากรที่สำคัญในการขับเคลื่อนองค์กร
- ส่งเสริมให้บุคลากรมีจิตอาสาทำความดีเพื่อสังคม
บริษัทตระหนักถึงความสำคัญในการส่งเสริมให้พนักงานมีจิตสาธารณะประโยชน์ เพื่อให้เกิดสังคมที่น่าอยู่ ทั้งภายใน และภายนอกองค์กร

ด้านการพัฒนาธุรกิจ

- เพิ่มศักยภาพการแข่งขันด้วยสินค้าและบริการที่มีคุณภาพ และความรับผิดชอบต่อ “**ชื่อของดี ผลิตของดี และส่งมอบของดี**”

บริษัทกำหนดเป้าหมายเพื่อการเติบโตทางธุรกิจผ่านการสร้างมูลค่าอย่างยั่งยืนให้กับผู้มีส่วนได้เสีย สร้างสรรค์ให้เกิดเป็นข้อได้เปรียบทางการแข่งขัน และลดผลกระทบต่อสิ่งแวดล้อมในทุกกระบวนการ

- การขยายธุรกิจสู่การลงทุนในธุรกิจอื่น นอกเหนือจากการผลิตและจำหน่ายเฟอร์นิเจอร์

บริษัทมีแผนกลยุทธ์ในการสร้างความมั่นคงให้กับองค์กร โดยการขยายการลงทุนไปยังธุรกิจอื่น โดยเน้นการลงทุนที่ให้ผลตอบแทนคุ้มค่าในระยะยาวแก่องค์กร และผู้มีส่วนได้เสีย เพื่อเพิ่มรายได้และเสริมความแข็งแกร่งทางการเงิน แต่ทั้งนี้ก่อนการลงทุนในธุรกิจใหม่ ๆ บริษัทได้ทำการศึกษาความเป็นไปได้ของโครงการอย่างรอบคอบ ทั้งยังมีการจัดทำแผนบริหารความเสี่ยงต่าง ๆ ตามมาตรฐานที่กำหนด

ด้านการพัฒนาชุมชน และสิ่งแวดล้อม

บริษัทมุ่งเน้นการพัฒนาธุรกิจไปพร้อมกับการพัฒนาชุมชน รวมถึงการใช้ทรัพยากรอย่างรู้คุณค่า พร้อมส่งเสริมการสร้างเพื่อทดแทนทรัพยากรที่สูญเสียไป

- สร้างอาชีพและรายได้ให้กับชุมชน

บริษัทเชื่อมั่นว่าหากชุมชนเข้มแข็ง การดำเนินธุรกิจของบริษัทก็จะสามารถพัฒนาต่อไปได้อย่างมั่นคง บริษัทจึงมุ่งเน้นการสร้างอาชีพและรายได้ให้เกิดขึ้น แก่คนในชุมชนเพื่อคุณภาพชีวิตที่ดี และสามารถพึ่งพาตนเองได้อย่างเข้มแข็ง

- การสนับสนุนงบประมาณเพื่อให้สังคมได้รับโอกาสทั้งด้านการศึกษา การบำรุงศาสนา รวมถึงการสนับสนุนโรงพยาบาล เพื่อให้คนในชุมชนเข้าถึงการรักษาพยาบาลอย่างทั่วถึง

- พื้นที่สีเขียว

บริษัทมุ่งเน้นการพัฒนาเพื่อยกระดับความคิด และการกระทำของพนักงานในการสร้างผลลัพธ์ที่สามารถลดผลกระทบต่อสิ่งแวดล้อมให้น้อยที่สุด โดยครอบคลุมกระบวนการทางธุรกิจ เน้นการส่งเสริมการพัฒนานวัตกรรมของผลิตภัณฑ์ เพื่อลดผลกระทบต่อสิ่งแวดล้อม และการส่งเสริมให้มีการปรับปรุงหน่วยงานเพื่อลดการปล่อยก๊าซเรือนกระจกในภาพรวมขององค์กร สร้างเป็นความตระหนักรับผิดชอบต่อสิ่งแวดล้อมระดับบุคคล

- การรณรงค์ให้ใช้ทรัพยากรอย่างรู้คุณค่า

บริษัทส่งเสริมการใช้ทรัพยากรอย่างคุ้มค่า ให้พนักงานเห็นความสำคัญของทรัพยากรใช้ให้เกิดประสิทธิภาพ รวมถึงส่งเสริมให้เกิดการสร้างเพื่อทดแทน อีกทั้งยังมีการติดป้ายรณรงค์เรื่องการประหยัดน้ำ ประหยัดไฟฟ้าตามจุดต่าง ๆ ภายในบริษัท



การร่วมสร้างห่วงโซ่คุณค่า







การเชื่อมโยงผู้มีส่วนได้เสีย

บริษัทดำเนินธุรกิจโดยยึดมั่นในหลักธรรมาภิบาล เคารพสิทธิของกลุ่มผู้มีส่วนได้เสียทุกกลุ่ม และการเสริมสร้างความร่วมมือตามบทบาทหน้าที่ของแต่ละกลุ่ม โดยบริษัทคำนึงถึงผลกระทบ ทั้งในทางบวก ทางลบ หรือทั้งทางตรง และทางอ้อม เพื่อสร้างความความพึงพอใจแก่กลุ่มผู้มีส่วนได้เสียทุกกลุ่มของบริษัทอย่างเท่าเทียมกัน

ผู้มีส่วนได้เสีย	ความคาดหวัง	การตอบสนองต่อความคาดหวัง	วิธีการสื่อสาร
<p style="text-align: center;">พนักงาน</p> 	<ul style="list-style-type: none"> (1) การจ่ายค่าตอบแทนอย่างเป็นธรรม และสอดคล้องกับสถานะเศรษฐกิจ (2) โอกาส และความก้าวหน้าในอาชีพ (3) การพัฒนาความรู้ความสามารถอย่างต่อเนื่อง (4) ความปลอดภัยและสภาพแวดล้อมในการทำงาน (5) ความสมดุลระหว่างชีวิต และการทำงาน 	<ul style="list-style-type: none"> (1) ให้ความสำคัญกับพนักงานทุกระดับและปฏิบัติต่อพนักงานอย่างเท่าเทียม (2) ให้ผลตอบแทนที่เหมาะสมกับความรู้และความสามารถ พร้อมกับการพัฒนาศักยภาพของพนักงาน (3) นโยบายแผนงานด้านความปลอดภัย อาชีวอนามัย และสภาพแวดล้อมในการทำงาน (4) การจัดอบรมพัฒนาศักยภาพพนักงาน (5) การเคารพซึ่งสิทธิมนุษยชน และสิทธิขั้นพื้นฐาน รวมถึงการไม่เปิดเผยข้อมูลความลับของพนักงานต่อผู้ที่ไม่เกี่ยวข้อง (6) เปิดโอกาสให้พนักงานมีช่องทางในการติดต่อสื่อสาร เสนอแนะและร้องทุกข์เกี่ยวกับการทำงาน 	<ul style="list-style-type: none"> (1) การสำรวจความผูกพันองค์กร (2) กล่องรับความคิดเห็นของพนักงาน (3) E-mail (4) บอร์ดประชาสัมพันธ์ (5) การจัดสัมมนา กิจกรรมพบปะสังสรรค์ตามโอกาสต่าง ๆ
<p style="text-align: center;">ผู้ถือหุ้น/นักลงทุน</p>	<ul style="list-style-type: none"> (1) การกำกับดูแลกิจการที่ดี (2) การดูแลสิทธิ และความเท่าเทียม 	<ul style="list-style-type: none"> (1) ตระหนักและให้ความสำคัญในสิทธิพื้นฐานต่าง ๆ ของผู้ถือหุ้น 	<ul style="list-style-type: none"> (1) การจัดประชุมสามัญผู้ถือหุ้น และการจัดประชุมวิสามัญผู้ถือหุ้น

ผู้มีส่วนได้เสีย	ความคาดหวัง	การตอบสนองต่อความคาดหวัง	วิธีการสื่อสาร
	<ul style="list-style-type: none"> (3) ผลตอบแทนจากการลงทุนที่ดี และสม่ำเสมอ (4) ผลการดำเนินธุรกิจที่ดี และความยั่งยืนในการดำเนินธุรกิจ (5) การบริหารจัดการความเสี่ยงอย่างรอบคอบ 	<ul style="list-style-type: none"> (2) การส่งเสริมอำนวยความสะดวกในการใช้สิทธิของผู้ถือหุ้น (3) การเปิดเผยข้อมูลอย่างเพียงพอ (4) การดำเนินงานตามหลักการกำกับดูแลกิจการที่ดี (5) การจ่ายปันผลอย่างเหมาะสม (6) การบริหารธุรกิจภายใต้การจัดการอย่างยั่งยืน การวางแผนบริหารจัดการความเสี่ยงอย่างเหมาะสม 	<ul style="list-style-type: none"> (2) การเปิดเผยข้อมูลสารสนเทศผ่านระบบ ของตลาดหลักทรัพย์แห่งประเทศไทย และเว็บไซต์ของบริษัท (3) การสนทนาพูดคุยตอบข้อซักถาม (4) Web site : www.eastcoast.co.th (5) การรายงานผลการดำเนินงานรายไตรมาส
<p>ลูกค้า</p> 	<ul style="list-style-type: none"> (1) สินค้าบริการที่หลากหลาย ตรงต่อความต้องการของลูกค้า และสินค้าที่มีคุณภาพ (2) สินค้าที่รับผิดชอบต่อสังคม และสิ่งแวดล้อม และสามารถนำกลับมาหมุนเวียนใช้ใหม่ได้ (3) ความสะดวกในการเข้าถึงผลิตภัณฑ์ (4) ความพร้อมและความรวดเร็วในการเข้าถึงผลิตภัณฑ์ (5) ราคาสินค้ามีความเหมาะสม (6) การรักษาข้อมูลความลับของลูกค้า 	<ul style="list-style-type: none"> (1) ผลิตสินค้าตามมาตรฐาน โดยคำนึงถึงความปลอดภัยของลูกค้า และการให้บริการหลังการขาย (2) ใช้วัสดุประเภท Eco Friendly ในการผลิตสินค้า (3) จัดให้มีช่องทางการสื่อสารเพื่อให้ลูกค้าสามารถร้องเรียนต่อบริษัทได้ และจัดการปัญหาข้อร้องเรียนของลูกค้า (4) ดำเนินธุรกิจโดยยึดถือความซื่อสัตย์ สุจริต และเป็นธรรม และไม่กระทำการใด ๆ ที่เป็นการละเมิดสิทธิของลูกค้า (5) ไม่เรียกรับ หรือยินยอมที่จะรับทรัพย์สิน หรือประโยชน์อื่นใดที่ไม่สุจริตจากลูกค้าทั้งทางตรงและทางอ้อม 	<ul style="list-style-type: none"> (1) การเข้าพบลูกค้า (2) การสำรวจความพึงพอใจจากลูกค้า (3) การทำกิจกรรมร่วมกับลูกค้า (4) การสร้างช่องทางให้ลูกค้าแสดงความคิดเห็น ข้อเสนอแนะ และข้อร้องเรียน (5) Web site : www.eastcoast.co.th และ/หรือ www.elegathai.com

ผู้มีส่วนได้เสีย	ความคาดหวัง	การตอบสนองต่อความคาดหวัง	วิธีการสื่อสาร
<p>ลูกค้าและเจ้าหนี้การค้า</p> 	<p>(1) ทำการค้าอย่างเป็นธรรม (2) การบริหารงานตามหลักธรรมาภิบาล (3) การบริหารห่วงโซ่อุปทานที่ยั่งยืน (4) ความสามารถช่วยสนับสนุนการค้าเงินธุรกิจ (5) การร่วมกันพัฒนาสินค้า</p>	<p>(1) ปฏิบัติต่อลูกค้าด้วยความเสมอภาค (2) คัดเลือกลูกค้าที่มีการดำเนินธุรกิจตามกฎหมาย มีมาตรฐานการผลิต มาตรฐานความปลอดภัย และเป็นมิตรต่อสิ่งแวดล้อม (3) รักษาความลับหรือข้อมูลทางการค้าของลูกค้า (4) สร้างสัมพันธ์ภาพและความเข้าใจที่ดีต่อกัน แลกเปลี่ยนความรู้ ร่วมกันพัฒนาและเพิ่มคุณค่าให้แก่ผลิตภัณฑ์ (5) ไม่เรียกรับ หรือยินยอมที่จะรับ ทรัพย์สิน หรือผลประโยชน์อื่นใดที่อยู่นอกเหนือจากข้อตกลง</p>	<p>(1) จัดประชุมลูกค้าเป็นประจำทุกปี (2) การพูดคุยหารือเพื่อระดมความคิดเห็นในการพัฒนาผลิตภัณฑ์อย่างสร้างสรรค์ (3) การเยี่ยมชมกิจการลูกค้า เพื่อรับฟังข้อคิดเห็นและข้อเสนอแนะ (4) นโยบายการต่อต้านการทุจริตคอร์รัปชั่น (5) คู่มือการปฏิบัติงานในการจัดซื้อจัดจ้าง</p>
<p>คู่แข่งทางการค้า</p> 	<p>ดำเนินธุรกิจและแข่งขันด้วยความโปร่งใส เป็นธรรม ปฏิบัติตามกรอบการแข่งขันที่ดีและสุจริต</p>	<p>(1) การปฏิบัติตามกรอบกติกา การแข่งขันด้วยความเป็นธรรม (2) ไม่ทำลายชื่อเสียงของคู่แข่งทางการค้าด้วยการว่าร้าย (3) ไม่ละเมิดทรัพย์สินทางปัญญา/ลิขสิทธิ์ (4) ไม่แสวงหาข้อมูลที่เป็นความลับของคู่แข่งทางการค้าด้วยวิธีการที่ไม่สุจริตและไม่เหมาะสม</p>	<p>การประชุมพบปะพูดคุยแลกเปลี่ยนความคิดเห็นและความร่วมมือกันตามวาระต่าง ๆ</p>

ผู้มีส่วนได้เสีย	ความคาดหวัง	การตอบสนองต่อความคาดหวัง	วิธีการสื่อสาร
<p>เจ้าหนี้</p> 	<p>(1) ความสามารถในการชำระหนี้ตรงเวลา (2) ความสามารถในการทำกำไรจากผลการดำเนินงานของบริษัท</p>	<p>(1) การปฏิบัติตามเงื่อนไขที่มีต่อเจ้าหนี้ตามที่ตกลง การกู้ยืมอย่างเคร่งครัด (2) การบริหารจัดการทางการเงินที่ดี เพื่อสร้างความเชื่อมั่นให้แก่เจ้าหนี้ (3) การเปิดเผยข้อมูลการดำเนินงาน และฐานะทางการเงินอย่างถูกต้อง ตรงเวลา (4) ในกรณีหากไม่สามารถชำระหนี้ได้ตรงตามเงื่อนไข ต้องรีบแจ้งให้เจ้าหนี้รับทราบเป็นการล่วงหน้า เพื่อร่วมกันหาแนวทางแก้ไขและป้องกันไม่ให้เกิดความเสียหาย (5) มีการประชุมเพื่อพบปะเจ้าหนี้สถาบันการเงิน และจัดเข้าเยี่ยมชมกิจการเป็นประจำทุกปี</p>	<p>(1) การเข้าพบปะพูดคุย กับผู้บริหาร หรือผู้รับผิดชอบ (2) การเปิดเผยข้อมูลการดำเนินงานทางการเงินอย่างถูกต้อง และตรงเวลา</p>
<p>ชุมชน สังคม และสิ่งแวดล้อม</p> 	<p>(1) ดำเนินธุรกิจที่ไม่ส่งผลกระทบต่อชุมชน หรือสามารถบริหารจัดการผลกระทบที่เกิดจากการดำเนินธุรกิจได้ (2) การบริหารจัดการของเสียต่าง ๆ ที่เกิดขึ้นจากการดำเนินธุรกิจ อย่างมีประสิทธิภาพ (3) การมีส่วนร่วมต่างๆ ในกิจกรรมของชุมชน</p>	<p>(1) การสร้างความเข้าใจ ความไว้วางใจ และเข้าไปมีส่วนร่วมร่วมกับชุมชน (2) กำหนดให้มีมาตรการป้องกัน และแก้ไขผลกระทบที่จะเกิดขึ้นต่อชุมชนและสังคม อันเนื่องจากการดำเนินธุรกิจของบริษัท (3) การบริหารจัดการระบบดูแลสิ่งแวดล้อมที่ดี (4) การประเมินผลการจัดกิจกรรมชุมชนสัมพันธ์ เพื่อวัดประสิทธิผลต่อกิจกรรมนั้น ๆ (5) ปฏิบัติงานด้านนี้และส่งเสริมการให้ความรู้แก่</p>	<p>(1) กิจกรรมชุมชนสัมพันธ์ (การเข้าไปมีส่วนร่วมในกิจกรรมของชุมชน) (2) สสำรวจพูดคุยเพื่อรับฟังข้อคิดเห็น และความ ต้องการของชุมชนเป็นประจำทุกปี (3) Web site : www.eastcoast.co.th</p>

ผู้มีส่วนได้เสีย	ความคาดหวัง	การตอบสนองต่อความคาดหวัง	วิธีการสื่อสาร
		<p>พนักงานในเรื่องการรักษาสิ่งแวดล้อม</p> <p>(6) ส่งเสริมการใช้เทคโนโลยี เครื่องจักร และวัตถุดิบที่ใช้ในกระบวนการผลิตที่เป็นมิตรต่อสิ่งแวดล้อม</p>	

การคัดเลือกประเด็นสำคัญที่มีผลต่อความยั่งยืน

บริษัทมีการคัดเลือกประเด็นที่มีผลต่อความยั่งยืนโดยพิจารณาจากความเสี่ยง และกลยุทธ์ในการบริหารจัดการด้านความยั่งยืนของบริษัท และประเด็นที่ผู้มีส่วนได้เสียให้ความสำคัญ มีกระบวนการจัดลำดับความสำคัญ จากหน่วยงานที่มีการเชื่อมโยงกับผู้มีส่วนได้เสีย และผู้บริหารของบริษัท รวมทั้งทำการทบทวนประเด็นที่สำคัญในทุกปี โดยปี 2562 ได้พิจารณาและวิเคราะห์ประเด็นต่าง ๆ ที่มีความสำคัญต่อกลุ่มผู้มีส่วนได้เสีย ขององค์กร ในด้านการกำกับดูแลกิจการที่ดี ด้านเศรษฐกิจ ด้านสังคม และด้านชุมชนและสิ่งแวดล้อม ในรูปแบบ Materiality Matrix โดยมีประเด็นที่สำคัญดังต่อไปนี้

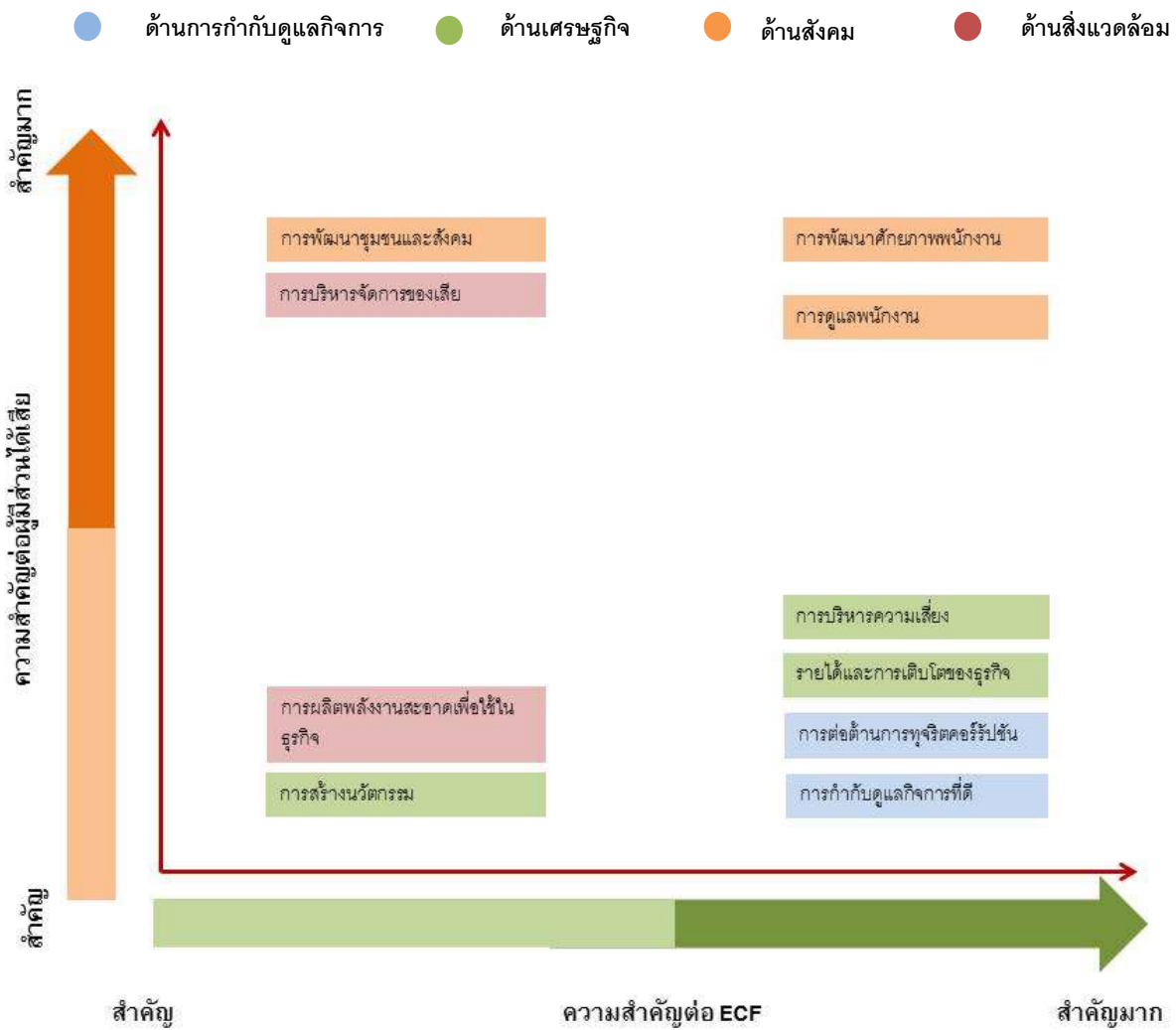

ผลการดำเนินงานด้านเศรษฐกิจ (Economics Performance)

การสร้างความยั่งยืนทางด้านเศรษฐกิจ

การสร้างเสถียรภาพทางเศรษฐกิจภายในบริษัทเอง ถือเป็นส่วนสำคัญต่อการพัฒนาอย่างยั่งยืนของประเทศ เนื่องจากการดำเนินธุรกิจของบริษัทล้วนแต่ส่งกระทบทั้งในด้านบวก ด้านลบ ต่อกลุ่มผู้มีส่วนได้เสีย บริษัทจึงให้ความสำคัญต่อส่วนของการดำเนินงานด้านเศรษฐกิจเป็นอย่างยิ่ง โดยเน้นการบริหารต้นทุนการผลิตอย่างมีประสิทธิภาพ เพิ่มความสามารถในกระบวนการผลิต รวมถึงสร้างการเติบโตของรายได้ และผลตอบแทนที่ดีให้แก่กลุ่มผู้มีส่วนได้เสียของบริษัท อีกทั้งยังให้ความสำคัญในการบริหารจัดการความพึงพอใจของผู้มีส่วนได้เสียให้เกิดความสมดุล และความยั่งยืนสืบต่อไป

1. ผลการดำเนินงานด้านการเงินปี 2562

รายได้จากการขาย และต้นทุนขาย

(ล้านบาท)

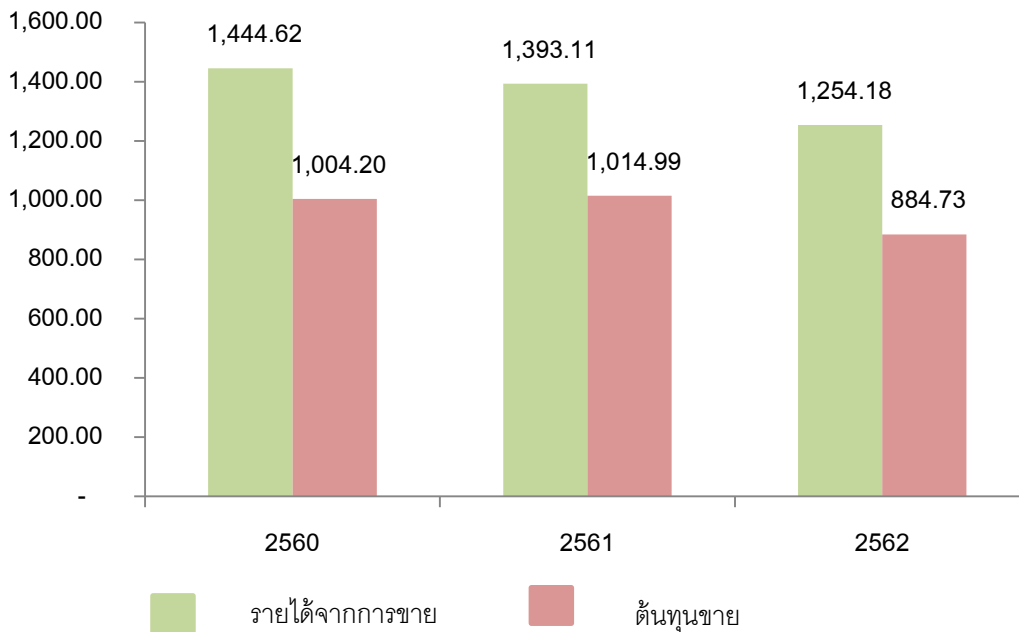

สัดส่วนรายได้จากกลุ่มผลิตภัณฑ์

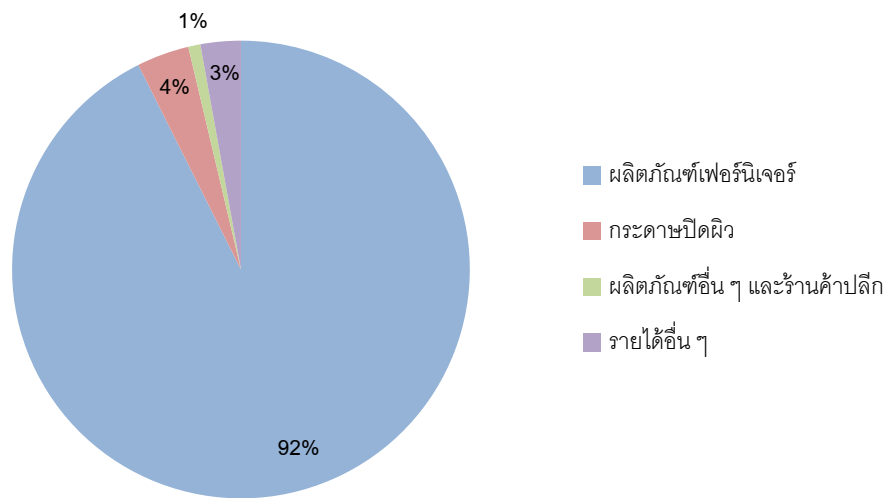

กำไรสุทธิ (ล้านบาท)

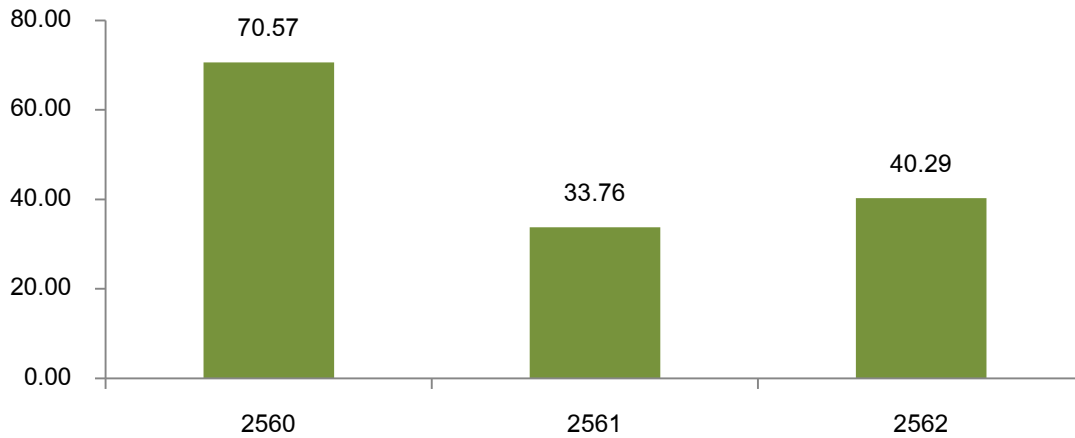

อัตรากำไรขั้นต้น และอัตรากำไรสุทธิ
(ร้อยละ)

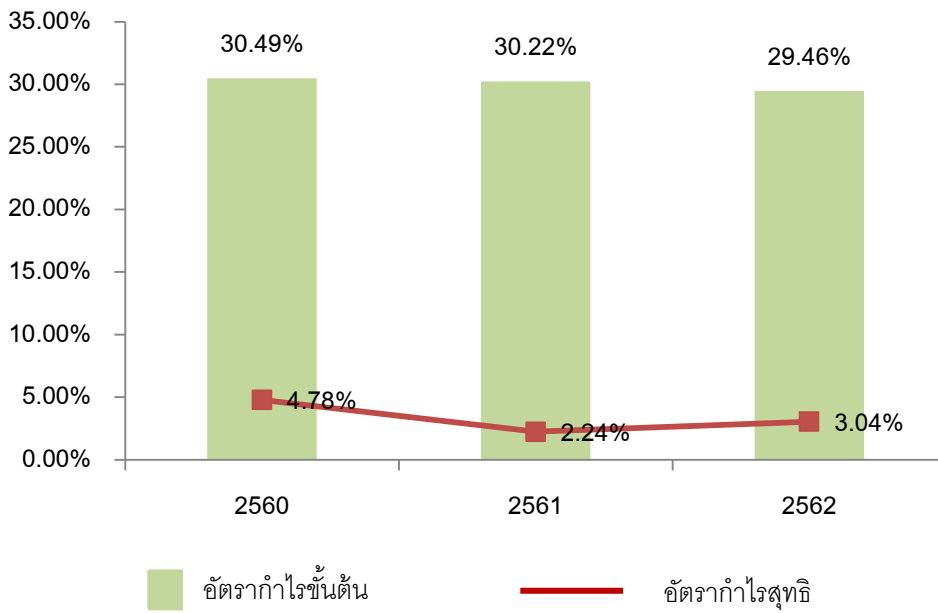

ช่องทางการจัดจำหน่ายเฟอร์นิเจอร์

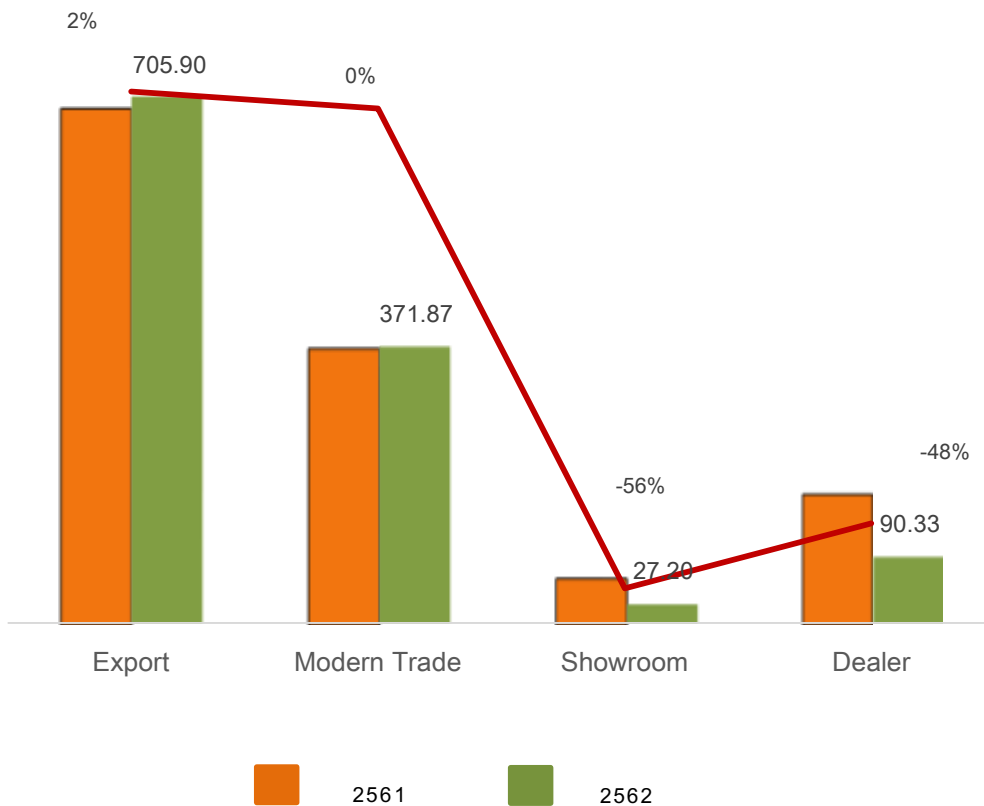

สัดส่วนรายได้ระหว่างการจำหน่ายสินค้าภายในประเทศ และการส่งออก

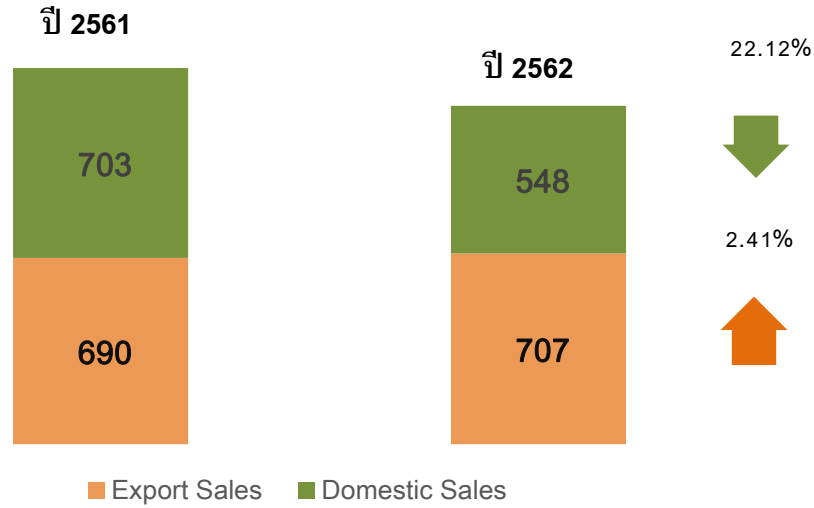

ECF มีตัวเลขส่งออกญี่ปุ่นในรูปค่าเงินบาท ใกล้เคียงกันกับปี 2561 ที่ผ่านมา (มูลค่าการส่งออกรวม 643.14 ล้านบาท สำหรับรอบ ปี 2562)

ข้อมูลจากศูนย์ข้อมูลสถิติการค้า กระทรวงพาณิชย์ พบว่า สำหรับการส่งออกในรอบปี 2562 ในมูลค่า USD

1. ตัวเลขการส่งออกเฟอร์นิเจอร์ไม้เติบโตขึ้นจากช่วงเดียวกันของปีก่อนประมาณร้อยละ 6
2. การส่งออกเฟอร์นิเจอร์และชิ้นส่วนไปประเทศญี่ปุ่นในรูปค่าเงินบาทเพิ่มขึ้นถึงร้อยละ 13.64 ในขณะที่ในรูปค่าเงิน USD มีอัตราลดลงประมาณร้อยละ 5

2. การกระจายมูลค่าผู้มีส่วนได้เสีย

การกระจายมูลค่าผู้มีส่วนได้เสีย		
การกระจายมูลค่าผู้ถือหุ้น 13.73 ล้านบาท	การลงทุนด้านบุคลากร ค่าตอบแทนพนักงาน 262.03 ล้านบาท ค่าอบรมสัมมนา 0.44 ล้านบาท ค่าตอบแทนกรรมการ 3.63 ล้านบาท	มูลค่าทางเศรษฐกิจ สร้างต้นทุนและค่าใช้จ่ายเพื่อหมุนเวียนในเศรษฐกิจ 1,259.81 ล้านบาท ภาษีที่จ่ายให้กับภาครัฐ 2.58 ล้านบาท

3. ข้อมูลสัดส่วนการถือหุ้นใน ECF

รายชื่อผู้ถือหุ้นของบริษัท ณ วันที่ 31 ธันวาคม 2562 มีจำนวนผู้ถือหุ้นทั้งหมด 4,524 ราย โดยมีรายละเอียดดังนี้

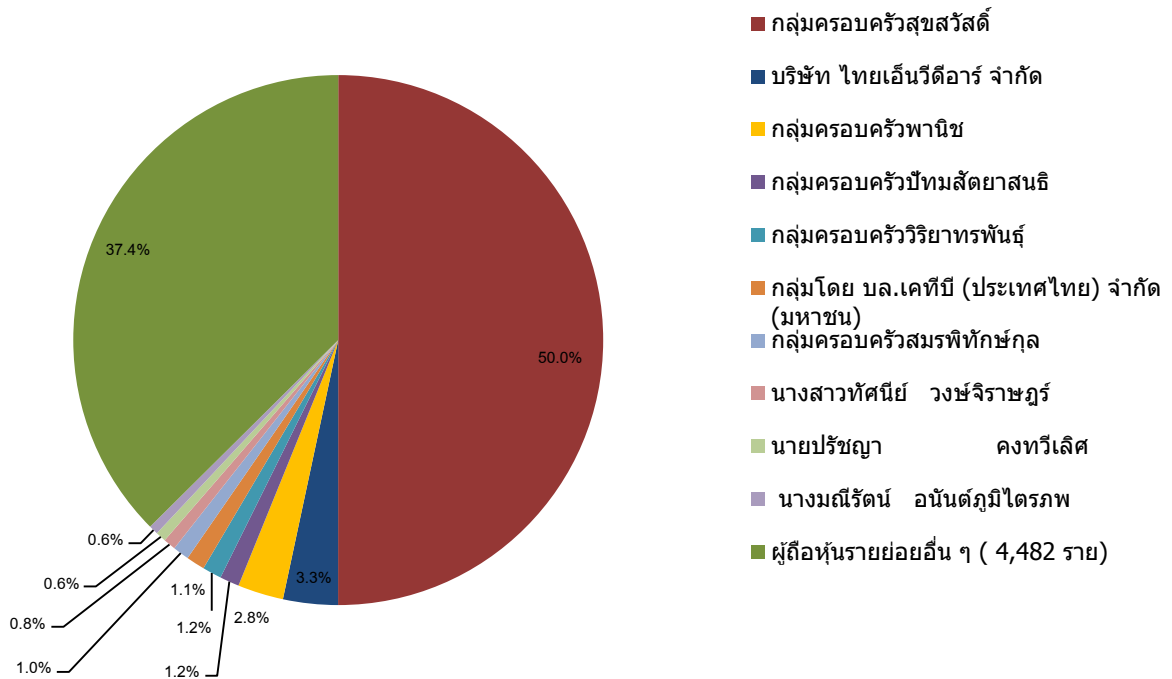

4. การนำระบบ KAIZEN มาใช้ในการปฏิบัติงาน

บริษัทมีความมุ่งมั่นที่จะผลักดันให้เกิดการพัฒนาในด้านนวัตกรรมการผลิต เพื่อการบริหารจัดการด้านต้นทุนการผลิตอย่างมีประสิทธิภาพ โครงการ Innovation Day จึงกำเนิดขึ้นภายใต้นโยบายที่ต้องการเปิดโอกาสให้พนักงานทุกคนเสนอวิธีการทำงาน หรือแนวทางการทำงาน ที่สามารถลดขั้นตอน ประหยัดเวลา ลดต้นทุน และที่สำคัญคือ ยังคงรักษาคุณภาพด้านการผลิตไว้ ซึ่งการเสนอแนวคิดนั้น บริษัทสร้างแรงจูงใจด้วยการนำมาเป็นส่วนหนึ่งของการพิจารณา ค่าตอบแทนให้กับพนักงาน สำหรับผู้ที่สามารถริเริ่มคิดโครงการที่ช่วยบริหารจัดการต้นทุนแก่บริษัทได้

ตัวอย่างผลการดำเนินงาน

1. การออกแบบกระบวนการผลิตให้ควบคุมทิศทางไอน้ำออกในห้องเก็บไม้

พนักงานลดเวลาในการคัดเลือก และการเช็คความชื้น เป็นการลดขั้นตอนการปฏิบัติงาน และทำให้บริษัทได้ไม้ที่มีคุณภาพในจำนวนที่เพิ่มขึ้น



2. การปรับปรุงรูปแบบของชิ้นส่วนเฟอร์นิเจอร์ในการประกอบ

บริษัทได้มีการปรับปรุงรูปแบบการประกอบ สำหรับการผลิตเก้าอี้ โดยปรับปรุงคุณภาพเครื่องกีดเดือย ให้สามารถใช้งานได้อย่างมีประสิทธิภาพมากขึ้น แทนการใช้แรงงานคนตอก ส่งผลให้บริษัทสามารถลดขั้นตอนในการประกอบเก้าอี้ได้ดังนี้

ก่อนการเปลี่ยนแปลง	หลังการเปลี่ยนแปลง
1. ขั้นตอนการตัดไม้สำหรับทำชิ้นงาน	1. ขั้นตอนการกีดเดือย
2. ขั้นตอนการเจาะไม้	2. ขั้นตอนการประกอบชิ้นงาน
3. ขั้นตอนการตอกเดือย	
4. ขั้นตอนการประกอบชิ้นงาน	

ผลที่ได้รับ

1. ลดการสั่งซื้อเดือยขนาด 10*40 mm และขนาด 10*35 mm
ยกตัวอย่างเช่น บริษัทสามารถลดค่าใช้จ่ายได้โดยลดการสั่งซื้อเดือย จำนวน 8 ตัว/การผลิตเก้าอี้ 1 ตัว หากบริษัทจะต้องผลิตเก้าอี้จำนวน 450 ตัว ต่อเดือน ในรอบระยะเวลา 1 ปี บริษัท จะสามารถประหยัดค่าใช้จ่ายได้ประมาณ 150,000 บาท ต่อปี
2. ลดค่าแรงงานสำหรับการตอกเดือย จำนวน 1 คน
ค่าแรง 330 บาท/วัน *27 วัน สามารถลดค่าใช้จ่ายต่อเดือนเท่ากับ 8,910 บาท/เดือน และสามารถประหยัดค่าใช้จ่ายได้ประมาณ 110,000 บาท ในระยะเวลา 1 ปี
3. จากกระบวนการดังกล่าวบริษัทสามารถลดต้นทุนในการผลิตได้จำนวน 260,000 บาท/ปี

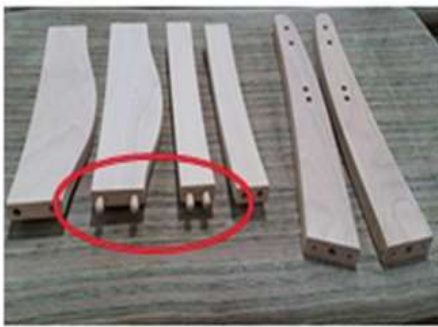

3. การจัดผังวางเครื่องจักรตำแหน่งใหม่

การจัดวางผังเครื่องจักรตำแหน่งใหม่ ส่งผลให้พนักงานสามารถลดระยะทางในการเดิน จากเดิมระยะทาง 180 เมตร ใช้เวลา 4 นาที เปลี่ยนแปลงตำแหน่งการวางเครื่องจักร ส่งผลให้ระยะทางลดลงเหลือ 14 เมตร ใช้ระยะเวลาประมาณ 1 นาที ส่งผลให้พนักงานสามารถทำชิ้นงานได้จำนวนเพิ่มมากขึ้น

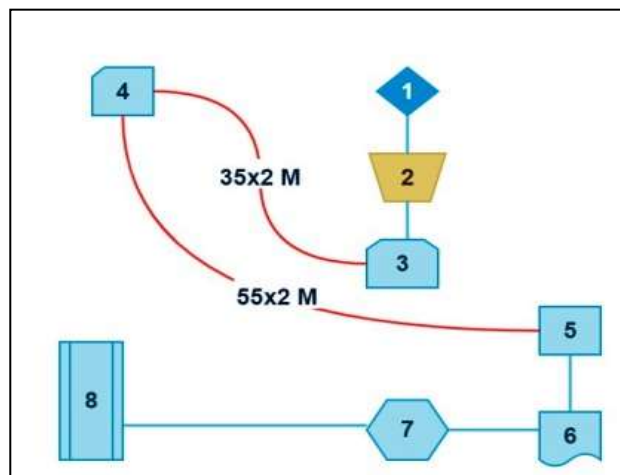
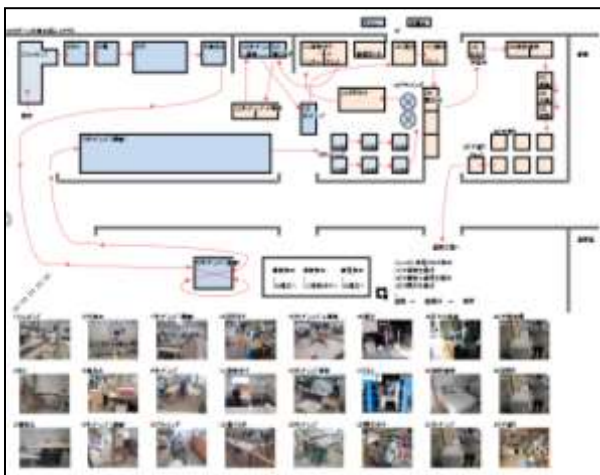

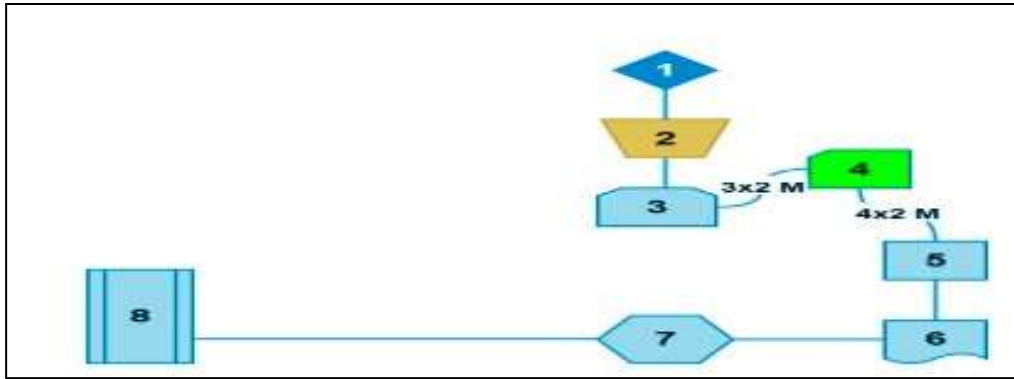

4. การพัฒนาฝีมือแรงงาน

บริษัทได้มีแนวทางในการจัดอบรมเพื่อพัฒนาฝีมือแรงงานเป็นประจำ เพื่อเป็นการส่งเสริมทักษะในการปฏิบัติงานของพนักงาน อีกทั้งยังเป็นการลดต้นทุนในการผลิตชิ้นส่วนเฟอร์นิเจอร์บางประเภทที่จากเดิมบริษัทได้มีการสั่งซื้อจากคู่ค้า แต่ปัจจุบันแรงงานที่ได้รับอบรมพัฒนาฝีมือสามารถผลิตชิ้นส่วนเหล่านี้ได้เอง อาทิเช่น บริษัทสามารถผลิตเบาะรองเก้าอี้ ส่งผลให้ลดค่าใช้จ่ายในการสั่งซื้อ และลดความผิดพลาดจากการผลิตชิ้นส่วนผิดขนาด เมื่อเทียบกับการสั่งซื้อจากบุคคลภายนอกได้



5. การลดปริมาณการใช้สีในการผลิตชิ้นงาน

บริษัทได้มีการพัฒนาสูตรสีร่วมกับลูกค้า ส่งผลให้ได้สีที่มีคุณภาพ หรือเรียกว่า Top High loss และสร้างคู่มือสีชิ้นงานให้แห้งเร็วขึ้น เพื่อลดเวลา และลดปัญหาสีรื้อรอยในชิ้นงาน ทั้งนี้สามารถลดระยะเวลาในการทำให้ชิ้นงานแห้งเร็วขึ้น จากเดิมใช้เวลาประมาณ 50 นาที ลดลงเป็น 30 นาที อีกทั้ง ยังสามารถลดปัญหาในเรื่องสีรื้อรอยขีดข่วนในชิ้นงานได้มากขึ้น จากเดิมการอบสีชิ้นงานจะมีสีรื้อรอยมากถึง 30 % แต่เมื่อมีการปรับเปลี่ยนวิธี พบว่าพบปัญหาสีรื้อรอยในชิ้นงานเหลือเพียง 5% เท่านั้น

10.4 กิจกรรมเพื่อประโยชน์ต่อสังคมและสิ่งแวดล้อม

ผลการดำเนินงานด้านสังคม (Quality Social)

นโยบายความรับผิดชอบต่อสังคม

บริษัท อีสต์โคสต์เฟอร์นิเทค จำกัด (มหาชน) และบริษัทย่อย (“บริษัท”) มีความมุ่งมั่นในการดำเนินธุรกิจด้วยความรับผิดชอบต่อสังคม สิ่งแวดล้อม รวมถึงชุมชนในพื้นที่ต่าง ๆ ทั้งที่อยู่ในบริเวณพื้นที่หรือไม่อยู่ในบริเวณพื้นที่ที่บริษัทเข้าไปดำเนินธุรกิจทั้งโดยทางตรงหรือทางอ้อม โดยมุ่งเน้นการมีส่วนร่วมในการพัฒนาชุมชนเหล่านี้ให้มีความเข้มแข็ง เนื่องจากบริษัทมีความเชื่อว่า “ชุมชนเข้มแข็ง บริษัทมั่นคง” ทั้งนี้ การดำเนินธุรกิจของบริษัทนั้นอยู่ภายใต้หลักธรรมาภิบาล โปร่งใส สามารถตรวจสอบได้ ปฏิบัติตามข้อกำหนด กฎหมายต่าง ๆ ที่เกี่ยวข้อง รวมทั้งการมีคุณธรรม จริยธรรม เคารพหลักสิทธิมนุษยชน ผลกระทบที่มีต่อสังคม สิ่งแวดล้อม ชุมชน รวมถึงผลประโยชน์ของผู้มีส่วนได้เสีย บริษัทจึงได้มีการกำหนดนโยบายความรับผิดชอบต่อสังคมขึ้นมาเพื่อเป็นกรอบในการดำเนินธุรกิจ ดังนี้

1. มุ่งมั่นพัฒนาให้ธุรกิจของบริษัทเจริญเติบโตอย่างมั่นคง ยั่งยืน ควบคู่กับการคำนึงถึงผลกระทบต่อสังคม สิ่งแวดล้อมและชุมชน
2. ดำเนินกิจกรรมด้านความรับผิดชอบต่อสังคม โดยมุ่งเน้นการมีส่วนร่วมและสนับสนุนชุมชนขององค์กรภาครัฐและเอกชนที่มีส่วนได้เสียในการดำเนินธุรกิจของบริษัททั้งโดยทางตรงและทางอ้อม
3. สนับสนุนการมีส่วนร่วมของพนักงานในบริษัท และปลูกฝังค่านิยมด้านการมีจิตสำนึกให้เกิดขึ้นเป็นวัฒนธรรมขององค์กร
4. ดำเนินงานและใส่ใจให้ความสำคัญเรื่องความปลอดภัยในการปฏิบัติงานและบริหารจัดการสิ่งแวดล้อมให้ส่งผลกระทบต่อสังคม สิ่งแวดล้อมและชุมชนน้อยที่สุด
5. นำความรู้ ประสบการณ์ และความเชี่ยวชาญของบุคลากรในบริษัท รวมถึงสนับสนุนเครื่องมือเครื่องใช้ต่าง ๆ เพื่อช่วยเหลือและพัฒนาสังคม สิ่งแวดล้อมและชุมชน

ผลการดำเนินงานด้านพนักงาน

บริษัทมีความเชื่อมั่นว่า “บุคลากร” เป็นหัวใจสำคัญของการสร้างรายได้เปรียบทางการแข่งขัน และเป็นทรัพยากรสำคัญในการผลักดันให้องค์กรเติบโตอย่างยั่งยืน การให้ความสำคัญกับการเสริมสร้างองค์กรแห่งความสุขที่บุคลากรสามารถทำงานได้อย่างมีประสิทธิภาพ ด้วยสภาพแวดล้อมที่สนับสนุนกระตุ้นต่อการสร้างสรรค์สิ่งใหม่ ๆ และการสร้างความผูกพันของบุคลากรต่อองค์กร ยังเป็นความท้าทายที่สำคัญสำหรับองค์กรในปัจจุบันเป็นอย่างยิ่ง โดยบริษัทมีแนวทางที่จะ

ตอบสนองต่อแนวทางการเสริมสร้างองค์กรการทำงานอย่างมีความสุข เพื่อความยั่งยืนขององค์กรและการเติบโตของธุรกิจอย่างต่อเนื่อง ในแนวทางต่าง ๆ ที่ดำเนินการดังต่อไปนี้

1. ผลการสำรวจความผูกพันต่อองค์กร ประจำปี 2562

บริษัทเล็งเห็นถึงความสำคัญของพนักงาน จึงเปิดโอกาสให้พนักงานมีส่วนร่วมในการแสดงความคิดเห็น เพื่อเป็นประโยชน์ต่อการพัฒนาสร้างความยั่งยืนทั้งในส่วนของพนักงานเอง และบริษัท ซึ่งสามารถสรุปข้อคิดเห็นได้ดังนี้

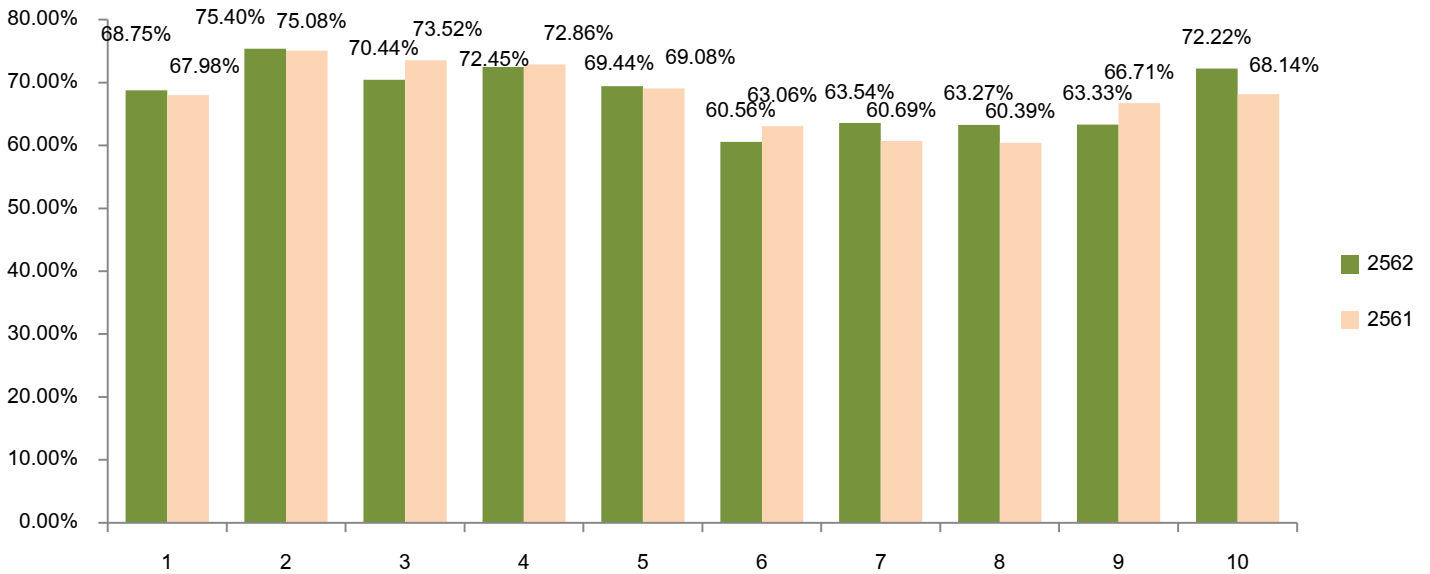

- | | |
|-------------------------|---------------------------------|
| 1. ภาพลักษณ์องค์กร | 2. หัวหน้างาน |
| 3. เพื่อนร่วมงาน | 4. บทบาทหน้าที่และความรับผิดชอบ |
| 5. ความมั่นคงในการทำงาน | 6. โอกาสเติบโต |
| 7. คุณภาพชีวิต | 8. ค่าตอบแทน และการประเมินผล |
| 9. การสื่อสารในองค์กร | 10. ความผูกพันต่อองค์กร |

จากการสำรวจเรื่อง ความผูกพันต่อองค์กรของพนักงานในปี 2562 พบว่า ค่าเฉลี่ยโดยรวมอยู่ที่ร้อยละ 67.90 ซึ่งมากกว่าค่าเฉลี่ยในปี 2561 ซึ่งอยู่ที่ระดับร้อยละ 67.59 สำหรับหัวข้อที่มีคะแนนสูงสุดได้แก่ หัวข้อที่ 2 ความสามารถของหัวหน้างาน มีคะแนนเท่ากับร้อยละ 75.40 ซึ่งมีคะแนนเพิ่มขึ้นกว่าปี 2561 เล็กน้อย และสำหรับหัวข้อที่มีคะแนนต่ำสุด คือ หัวข้อที่ 6 ด้านโอกาสในการเติบโตในสายงาน มีคะแนนเท่ากับร้อยละ 60.56 ซึ่งลดลงเมื่อเทียบกับปี 2561 ซึ่งมีคะแนนเท่ากับร้อยละ 63.06 ทั้งนี้บริษัทจะจัดหาแนวทางเพื่อการพัฒนาและปรับปรุงให้เกิดภาพและเห็นเป็นรูปธรรมที่ชัดเจนขึ้น ต่อนบุคลากรสำหรับโอกาสในการเติบโตในสายงานต่อไป

เป้าหมายการสำรวจความผูกพันต่อองค์กร

วัตถุประสงค์ : เพื่อเปิดโอกาสให้พนักงานของบริษัท สามารถแสดงความคิดเห็น เสนอแนะ หรือสื่อสารข้อมูลต่าง ๆ ได้อย่างอิสระ เพื่อใช้เป็นแนวทางในการพัฒนาบริษัทร่วมกัน

ประโยชน์ต่อพนักงาน : มีช่องทางในการแสดงความคิดเห็นอย่างเป็นอิสระเพิ่มขึ้น

ประโยชน์ต่อบริษัท : ได้ทราบถึงข้อเสนอนแนะของพนักงานอย่างทั่วถึง ไม่เฉพาะกลุ่ม หรือบุคคลใดบุคคลหนึ่ง เพื่อนำข้อมูลดังกล่าวมาใช้เป็นแนวทางในการพัฒนาบริษัท สร้างความผูกพัน พัฒนาพนักงาน เพื่อการเติบโตอย่างมั่นคงขององค์กร

เป้าหมาย : บริษัทตั้งเป้าหมายคะแนนเฉลี่ยรวมทั้งหมดเท่ากับร้อยละ 70 สำหรับปี 2562 มีคะแนนเฉลี่ยรวมต่ำกว่าเป้าหมายที่ตั้งไว้ ซึ่งมีคะแนนเท่ากับร้อยละ 67.90 ทั้งนี้ บริษัทอยู่ระหว่างหาแนวทางในการบริหารจัดการ ในด้านต่าง ๆ เพื่อให้เกิดความสมดุลกับทั้งพนักงาน และบริษัท

จำนวนพนักงาน (คน)

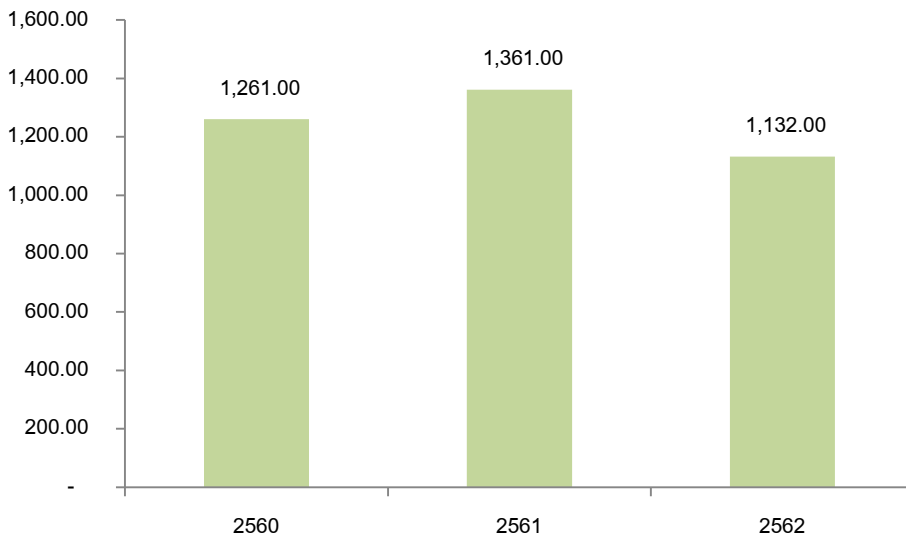

*รายละเอียดจำนวนพนักงานเปิดเผยในรายงานประจำปี 2562 ของบริษัท

การเคารพด้านสิทธิมนุษยชน

สิทธิมนุษยชน (Human Rights) หมายถึง สิทธิขั้นพื้นฐานที่มนุษย์ทุกคนได้รับการรับรองหรือคุ้มครองให้ไม่ถูกเลือกปฏิบัติเพียงเพราะความแตกต่างทางด้านร่างกาย จิตใจ เชื้อชาติ สัญชาติ ศาสนา เพศ ภาษา อายุ สិวิต การศึกษา สถานะทางสังคมหรือเรื่องอื่นใดตามกฎหมายของแต่ละประเทศจะกำหนด

บริษัทตระหนักถึงการเคารพต่อหลักสิทธิมนุษยชน จึงได้กำหนดแนวทางปฏิบัติขึ้น ดังนี้

1. ให้ความเคารพต่อสิทธิมนุษยชน โดยไม่มีการแบ่งแยกถิ่นกำเนิด เชื้อชาติ เพศ อายุ สิวิต ศาสนา สถานะชาติตระกูล การศึกษา หรือสถานะอื่นใดที่ไม่มีความเกี่ยวข้องและส่งผลกระทบต่อการทำงาน โดยให้เกียรติซึ่งกันและกัน และปฏิบัติต่อกันอย่างเท่าเทียม
2. พนักงานในทุกระดับจะได้รับการคุ้มครองสิทธิด้านความปลอดภัยส่วนบุคคลในการปฏิบัติงาน การมีสถานที่ทำงานที่สะอาด ปลอดภัย และถูกสุขลักษณะ

3. การให้สิทธิเสรีภาพเพื่อสิทธิทางการเมือง แต่ทั้งนี้จะต้องไม่แอบอ้างความเป็นพนักงาน หรือนำทรัพย์สิน อุปกรณ์ หรือเครื่องมือใด ๆ ของบริษัทไปใช้เพื่อประโยชน์ในการดำเนินการใด ๆ ที่เกี่ยวข้องกับทางการเมือง ซึ่งบริษัทมีนโยบายเป็นกลางทางการเมือง โดยจะไม่ให้การสนับสนุน หรือกระทำการอันเป็นการฝักใฝ่พรรคการเมืองใดพรรคการเมืองหนึ่ง
4. บริษัทจะเข้าดำเนินการแก้ไขปัญหาคัดแย้งที่อาจเกิดขึ้นตามหลักนิติธรรม
5. บริษัทไม่มีนโยบายการใช้แรงงานเด็ก โดยไม่พิจารณาจับบุคคลที่มีอายุต่ำกว่า 18 ปี เข้าทำงาน
6. การพิจารณาจ่ายค่าแรงงานและค่าจ้างด้วยความเป็นธรรม และในทุก ๆ ปี บริษัทจะจัดให้มีกิจกรรมประชุมประจำปี ซึ่งวันดังกล่าวพนักงานจะได้เข้าพบและรับทราบถึงนโยบายการดำเนินธุรกิจที่จะเกิดขึ้นในรอบปีนั้น ๆ รวมถึงข้อคิด หลักการทำงาน หลักการใช้ชีวิตจากผู้บริหารบริษัท รวมถึงการจัดกิจกรรมเพื่อเสริมสร้างความรัก ความสามัคคีภายในองค์กร
7. สอดส่องดูแลเรื่องการเคารพสิทธิมนุษยชน ไม่ละเลยหรือเพิกเฉยเมื่อพบเห็นการกระทำที่เข้าข่ายละเมิดสิทธิมนุษยชนที่เกี่ยวข้องกับการดำเนินงานของบริษัทฯ โดยจะต้องรายงานให้ผู้บังคับบัญชาหรือบุคคลที่รับผิดชอบทราบและให้ความร่วมมือในการตรวจสอบข้อเท็จจริงต่าง ๆ หากมีข้อสงสัยหรือข้อซักถามให้ปรึกษากับผู้บังคับบัญชา หรือบุคคลที่รับผิดชอบผ่านช่องทางต่าง ๆ ที่กำหนดไว้
8. ผู้กระทำการละเมิดสิทธิมนุษยชน เป็นการกระทำผิดจรรยาบรรณของบริษัทฯ ซึ่งจะต้องได้รับการพิจารณาโทษทางวินัยตามระเบียบที่บริษัทกำหนดไว้ นอกจากนี้อาจจะได้รับโทษตามกฎหมายหากการกระทำดังกล่าวนั้นผิดกฎหมายด้วย

ทั้งนี้ ที่ผ่านมามีบริษัทยังไม่เคยได้รับข้อร้องเรียนเกี่ยวกับการละเมิดสิทธิมนุษยชนแต่อย่างใด

นโยบายค่าตอบแทนและสวัสดิการพนักงาน

บริษัทมีนโยบายพิจารณาค่าตอบแทนของพนักงานและลูกจ้าง โดยพิจารณาจากอัตราการเติบโตของผลการดำเนินงานในแต่ละปีเป็นสำคัญ ต่อมาจะพิจารณาการปรับเพิ่มขึ้นของอัตราค่าตอบแทนให้ครอบคลุมเงินเพื่อในแต่ละปี และจะพิจารณาการปรับเพิ่มขึ้นเป็นรายบุคคลตามระดับความมีอุปสรรค ตั้งใจ ทุ่มเท และความสามารถในการปฏิบัติงานเป็นลำดับต่อมา ทั้งนี้จากการที่กล่าวถึงการพิจารณาในข้างต้นนั้น ล้วนแต่ตั้งอยู่บนหลักความเป็นธรรม เพื่อรักษาและสร้างแรงจูงใจในการทำงาน เพื่อเกิดประสิทธิภาพและประสิทธิผลอย่างต่อเนื่อง

แนวทางในการดำเนินการ

1. บริษัทมีการประเมินค่าจ้างตามความเหมาะสมกับงานในแต่ละตำแหน่ง
2. บริษัทได้จัดให้มีระบบประเมินผลการปฏิบัติงานที่ชัดเจนเพื่อสร้างความเป็นธรรมให้แก่พนักงาน โดยใช้ KPIs ขององค์กรเป็นตัววัดผล

สิทธิขั้นพื้นฐานที่พนักงานได้รับ	สวัสดิการแยกตามประเภทพนักงาน		
	พนักงานประจำ	พนักงานสัญญาจ้าง	พนักงานทดลองงาน
เงินเดือน	/	/	/
ค่าล่วงเวลา	/	/	/
วันหยุด	/	/	/
การลาหยุด (ลาป่วย ลากิจ)	/	/	/
ค่ารักษาพยาบาล (ประกันสุขภาพ)	/	/	
การตรวจสุขภาพประจำปี	/	/	
การให้ความช่วยเหลือพนักงานที่ประสบอันตราย หรือเจ็บป่วย อันเนื่องมาจากการปฏิบัติงานให้กับบริษัท	/	/	/
กองทุนสำรองเลี้ยงชีพ	/	/	
ยูนิฟอร์มพนักงาน (เฉพาะเสื้อ ปีละ 3 ตัว)	/	/	
ทุนการศึกษาบุตร	/		
เงินช่วยเหลืองานฌาปนกิจศพ	/	/	/
ค่าซื้อของเยี่ยมผู้ป่วย	/	/	/
ส่วนลดค่าสินค้าราคาพนักงาน	/	/	
ค่าใช้จ่ายในการเดินทางภายในประเทศและต่างประเทศอันเนื่องมาจากการปฏิบัติงานให้กับบริษัท	/	/	/

นโยบายด้านความปลอดภัย อาชีวอนามัย และสภาพแวดล้อมในการทำงาน

1. บริษัทจะปฏิบัติตามกฎระเบียบ ข้อบังคับ ประกาศ คำสั่ง และมาตรฐานเรื่องความปลอดภัย อาชีวอนามัย และสภาพแวดล้อมในการทำงาน ตามที่ราชการกำหนดอย่างเคร่งครัด
2. บริษัทสนับสนุนและส่งเสริมด้านความปลอดภัย อาชีวอนามัยและสภาพแวดล้อมในการทำงานอย่างต่อเนื่องและจะจัดงบประมาณให้เพียงพอและมีความเหมาะสม
3. บริษัทสนับสนุนและส่งเสริมด้านความปลอดภัย โดยจะจัดฝึกอบรมให้ความรู้ ทบทวนและฝึกซ้อมตลอดจนจัดกิจกรรมในรูปแบบต่าง ๆ เพื่อสร้างจิตสำนึกด้านความปลอดภัยให้กับพนักงานอย่างต่อเนื่องและมีการเตรียมพร้อมอยู่เสมอ
4. บริษัทจะจัดเตรียม จัดหาอุปกรณ์ป้องกันภัยส่วนบุคคลที่มีประสิทธิภาพให้พนักงานได้ใช้ และสวมป้องกัน ตามความเหมาะสมต่อลักษณะและการปฏิบัติงานของพนักงาน
5. บริษัทจะเอาใจใส่ สำนวจตรวจตราในเรื่องความปลอดภัย และเข้มงวดกวดขันให้พนักงานปฏิบัติตามระเบียบเกี่ยวกับความปลอดภัยของบริษัท ตลอดจนการเอาใจใส่ ควบคุมดูแลให้พนักงานสวมใส่อุปกรณ์ป้องกันภัยตามที่บริษัทได้กำหนดไว้อย่างเคร่งครัด

6. บริษัทจะยกระดับและพัฒนาสิ่งแวดล้อมภายในบริษัท สถานที่ทำงาน ความสะอาดโดยรอบบริษัทอยู่เสมอ เพื่อให้มีความปลอดภัย มีสภาพแวดล้อมที่ดีถูกสุขลักษณะ อันนำมาซึ่งคุณภาพชีวิตการทำงานและสุขภาพที่ดีโดยทั่วกันของพนักงาน
7. บริษัทให้ความสำคัญต่อการให้ความร่วมมือของพนักงานในการปฏิบัติตามระเบียบเกี่ยวกับความปลอดภัย อาชีวอนามัยและสิ่งแวดล้อม ความสำเร็จในการป้องกันอุบัติเหตุ โดยถือเป็นปัจจัยหนึ่งในการประเมินผลการปฏิบัติงาน
8. บริษัทถือว่าความปลอดภัยในการทำงาน ตลอดจนวิธีการปฏิบัติงานที่ถูกต้องปลอดภัยเป็นหน้าที่ของพนักงานและผู้บังคับบัญชาทุกระดับชั้นที่จะต้องถือปฏิบัติและรับผิดชอบ
9. บริษัทถือว่าพนักงานทุกคนมีส่วนร่วมในการป้องกันอุบัติเหตุ และรักษาสิ่งแวดล้อม บริษัทยินดีรับข้อเสนอแนะข้อคิดเห็นต่าง ๆ ของพนักงาน โดยจะนำไปพิจารณา ตลอดจนปรับปรุงแก้ไขจุดบกพร่องต่าง ๆ ตามความเหมาะสม เพื่อให้เกิดความปลอดภัยแก่พนักงานมากที่สุด
10. ในกรณีที่พนักงานได้รับอุบัติเหตุจากการทำงาน บริษัทจะให้การเอาใจใส่ดูแลและพิจารณาให้ความช่วยเหลือพนักงานผู้ได้รับอุบัติเหตุให้สามารถดำรงชีพอยู่ได้ตามสมควร

โครงสร้างหน่วยงานความปลอดภัย อาชีวอนามัยและสภาพแวดล้อมในการทำงาน

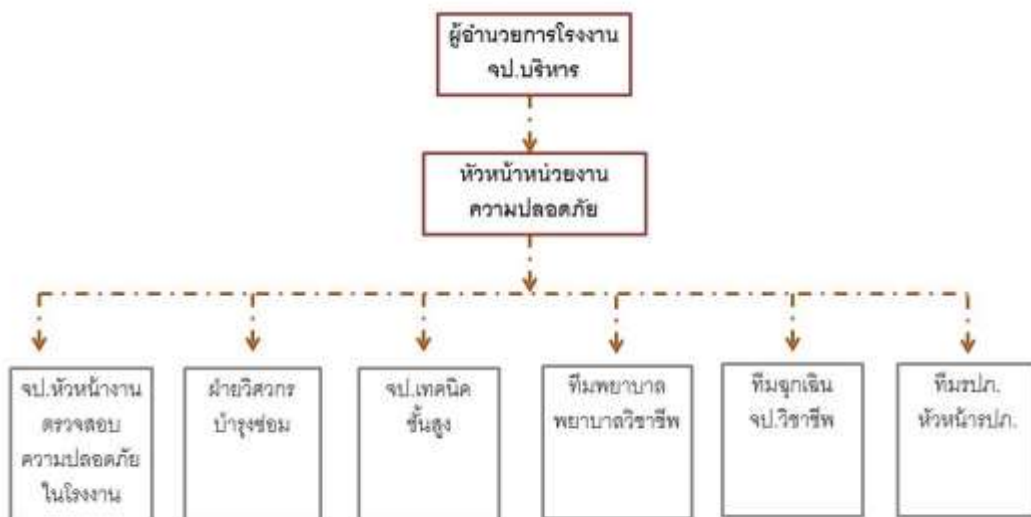

ตารางสรุปจำนวนการเกิดอุบัติเหตุจากการทำงาน ประจำปี 2561 – 2562

ความรุนแรง/ความเสียหาย	จำนวนครั้ง		การรักษา			
			ปฐมพยาบาลเบื้องต้น		ส่งโรงพยาบาล	
	2561	2562	2561	2562	2561	2562
ได้รับบาดเจ็บเล็กน้อย (ไม่หยุดงาน)	18	5	18	5	-	-
ได้รับบาดเจ็บ (หยุดงาน)	6	14	-	14	6	14
รวม	24	19	18	19	6	14

กิจกรรมส่งเสริมด้านความปลอดภัย

อบรมการปฐมพยาบาลเบื้องต้นและการช่วยชีวิต



นอกจากนี้บริษัทยังดูแลรักษาสภาพแวดล้อมในการทำงานให้มีความปลอดภัยต่อชีวิตและทรัพย์สินของพนักงาน ลูกค้า และบุคคลที่มาติดต่อกิจการ โดยได้มีการปรับปรุงและตรวจเช็คระบบป้องกันภัย ทั้งด้านอัคคีภัยและภัยจากทางน้ำ อย่างสม่ำเสมอ รวมถึงว่าจ้างทีมวิศวกรที่ได้ผ่านการอบรมและขึ้นทะเบียนเป็นผู้ตรวจสอบอาคารและอุปกรณ์ ในการเข้ามาดูแล และควบคุมการดำเนินงานต่าง ๆ ให้เป็นไปตามข้อกำหนดของกฎหมาย โดยทีมวิศวกรมีหน้าที่หลักในการตรวจสอบความมั่นคงแข็งแรงของอาคาร ระบบไฟฟ้า ระบบปรับอากาศ ระบบสุขอนามัยและสิ่งแวดล้อม ระบบป้องกันและระงับอัคคีภัย ระบบบริหารจัดการความปลอดภัยภายในอาคาร รวมทั้งเช็คสมรรถนะของอุปกรณ์ต่าง ๆ ของอาคารเป็นประจำทุกปี

อบรมด้านอัคคีภัยเบื้องต้น**ด้านสุขภาพของพนักงาน**

บริษัทให้ความสำคัญกับการดูแลรักษาสุขภาพของพนักงาน เพราะสุขภาพที่ดีเป็นปัจจัยสำคัญที่ทำให้พนักงานสามารถปฏิบัติหน้าที่ตามที่ได้รับมอบหมายได้อย่างมีประสิทธิภาพ โดยจัดให้มีบริการตรวจสุขภาพพนักงานเป็นประจำทุกปี

**นโยบายการพัฒนาบุคลากร**

บริษัทให้ความสำคัญกับการพัฒนาบุคลากรเพื่อเพิ่มความสามารถและประสิทธิภาพในการทำงาน โดยกำหนดแผนการพัฒนาบุคลากรอย่างชัดเจนและสม่ำเสมอ เพื่อเป็นแผนงานประจำปีสำหรับการอบรมเพื่อเพิ่มทักษะในการทำงาน

ทั้งการอบรมภายในบริษัทและส่งเสริมการอบรมในหลักสูตรของหน่วยงานราชการและเอกชนที่เกี่ยวข้องกับการทำงาน นอกจากนี้ บริษัทยังได้จัดให้มีสวัสดิการให้กับบุคลากร เพื่อสร้างขวัญและกำลังใจในการทำงาน โดยมีการทบทวนเพื่อปรับปรุงสิทธิประโยชน์ต่าง ๆ ให้เหมาะสมอย่างต่อเนื่อง

ทั้งนี้ บริษัทมีเป้าหมายการพัฒนาบุคลากรที่เป็นพื้นฐานสำคัญคือ

1. บริษัทส่งเสริมให้กรรมการ และผู้บริหารของบริษัท เข้ารับการอบรม สัมมนา ในหลักสูตรที่เกี่ยวข้องและเหมาะสม เพื่อให้เกิดการพัฒนาความรู้ ความเข้าใจในบทบาทหน้าที่และความรับผิดชอบในฐานะกรรมการ บริษัท และผู้บริหารอย่างต่อเนื่อง
2. การให้พนักงานเป็นผู้มีส่วนร่วมในการกำหนดแนวทางการทำงานในฝ่ายงานของตนเองนำเสนอความคิดเห็นมุมมองในการทำงาน เพื่อพัฒนาการทำงานจากรูปแบบเดิม ๆ ให้มีประสิทธิภาพและประสิทธิผลเพิ่มมากขึ้น
3. สร้างบรรยากาศในการทำงานให้ทุกคนมีส่วนร่วมในความสำเร็จขององค์กร และจะพิจารณาการให้ผลตอบแทนแก่บุคลากรทั้งจากผลสำเร็จขององค์กรโดยรวม และความมุ่งมั่น พยายามในการทำงานโดยเฉพาะที่ตัวบุคคล
4. ส่งเสริมให้พนักงานสร้างความรู้จากการปฏิบัติงาน การจัดทำคู่มือการปฏิบัติงานที่มีการปรับปรุงให้สอดคล้องกับการทำงานจริงที่เปลี่ยนแปลงไปตลอดเวลา
5. ส่งเสริมให้มีการเดินทางเพื่อเข้าร่วมงานแสดงสินค้าทั้งในประเทศและต่างประเทศ เพื่อให้ทันต่อสถานการณ์ด้านการผลิต ด้านการพัฒนาสินค้า การตลาด รวมถึงเรียนรู้ต่อพฤติกรรมของผู้บริโภคที่มีการเปลี่ยนแปลงอยู่ตลอดเวลา ทั้งนี้เพื่อจะได้นำมาปรับใช้ในกระบวนการทำงานของบริษัทให้มีความทันสมัยและสามารถปรับตัวได้ทันต่อทุก ๆ สถานการณ์ ในภาวะอุตสาหกรรมเฟอร์นิเจอร์ที่มีการเปลี่ยนแปลง
6. ส่งเสริมให้เกิดการพัฒนาเพื่อสร้างมูลค่าเพิ่ม (Value Added) ให้เกิดขึ้นในผลิตภัณฑ์ที่ทางบริษัทเป็นผู้ผลิตและจำหน่าย เพื่อสร้างการเติบโตที่ยั่งยืน และสร้างการรับรู้และความเป็นที่ต้องการของผู้บริโภคให้เกิดขึ้นอย่างต่อเนื่อง
7. ส่งเสริมการพัฒนาและกระตุ้นเพื่อให้บุคลากรภายในองค์กรมีทัศนคติต่อการทำงาน ที่จะต้องสร้างการพัฒนาและความเจริญก้าวหน้าในการทำงานให้เกิดขึ้นอย่างต่อเนื่อง อาทิ ในกระบวนการผลิตจะต้องดีขึ้นอย่างต่อเนื่อง การตลาดจะต้องสร้างรายได้จากการขายสินค้าให้เติบโตขึ้นอย่างต่อเนื่อง ฝ่ายงานที่ควบคุมค่าใช้จ่ายของบริษัทจะต้องมีการบริหารจัดการให้สัดส่วนต้นทุนและค่าใช้จ่ายลดลงอย่างต่อเนื่องในขณะที่จะต้องบริหารจัดการให้เกิดประสิทธิภาพสูงสุด

แนวทางการปฏิบัติ

1. ฝ่ายทรัพยากรบุคคลมีหน้าที่รับผิดชอบในการประเมินความต้องการ ความจำเป็นในการพัฒนาบุคลากรของบริษัท และกำหนดขึ้นเป็นแผนพัฒนาประจำปี พร้อมทั้งจัดทำงบประมาณค่าใช้จ่ายให้เสร็จสิ้น โดยแผนพัฒนาบุคลากรจะต้องสอดคล้องกับความต้องการ ความจำเป็นที่แท้จริงตามแผนการพัฒนาของบริษัทและจะต้องได้รับการอนุมัติจากผู้บังคับบัญชา โดยในแต่ละแผนจะต้องส่งแผนการพัฒนาประจำปีให้กับฝ่ายทรัพยากรบุคคลล่วงหน้าเสมอ
2. ฝ่ายทรัพยากรบุคคลจะต้องคอยติดตามแผนการฝึกอบรม หากมีความจำเป็นต้องเปลี่ยนแปลงหรือปรับเปลี่ยนแผนการพัฒนา โดยจะต้องแจ้งฝ่ายที่เกี่ยวข้องเพื่อทราบ

3. ฝ่ายทรัพยากรบุคคลจะต้องควบคุมงบประมาณในการพัฒนาให้อยู่ในแผนงบประมาณที่ได้กำหนดไว้
4. ฝ่ายทรัพยากรบุคคลจะดำเนินงานในฐานะที่เป็นผู้ดูแลรับผิดชอบการฝึกอบรม โดยทุกฝ่ายที่จะจัดฝึกอบรม จะต้องให้ความร่วมมือและประสานงานกับฝ่ายทรัพยากรบุคคลในเรื่องของ วัน เวลา สถานที่ สื่อการเรียนการสอน รวมถึงอุปกรณ์ต่าง ๆ ที่จะต้องใช้ เป็นต้น
5. ฝ่ายทรัพยากรบุคคลเป็นผู้รับผิดชอบในการประเมินและติดตามผลของหลักสูตรต่าง ๆ ที่ได้จัดไปแล้ว

นอกจากนี้คณะกรรมการได้กำหนดให้มีแผนสืบทอดตำแหน่ง (Succession Plan) เพื่อเป็นการเตรียมสืบทอดตำแหน่งกรรมการผู้จัดการและผู้บริหารระดับสูง โดยคณะกรรมการสรรหา ได้พิจารณาและวางนโยบายเกี่ยวกับแผนการสืบทอดงาน (Succession Plan) เพื่อเตรียมความพร้อมในกรณีที่ผู้บริหารไม่สามารถปฏิบัติงานได้ เพื่อให้การดำเนินงานของบริษัทยังคงต่อเนื่อง และเป็นไปอย่างมีประสิทธิภาพ โดยได้วางแผนการสืบทอดตำแหน่งงานในหน้าที่ต่าง ๆ โดยบุคลากรที่มีความรู้ ความสามารถ และประสบการณ์ เพื่อให้สามารถปฏิบัติงานแทนตำแหน่งที่ว่างลงได้อย่างต่อเนื่อง หรือเพื่อการก้าวสู่ตำแหน่งที่สูงขึ้น โดยมีรายละเอียด ดังนี้

1. จัดให้ผู้บริหารระดับรองลงไปมีโอกาสดำรงตำแหน่งร่วมกับผู้บริหารระดับสูงในสายงานที่ตัวเองมีบทบาทรับผิดชอบ การได้เข้าร่วมรับฟังการประชุมในระดับที่เป็นกรมอบหมายนโยบายจากผู้บริหารระดับสูง
2. จัดเตรียมให้มีบุคลากรที่มีความสามารถเฉพาะทางให้มีความสามารถบริหารงานด้านอื่น ๆ เพิ่มมากขึ้นกว่าเดิม เพื่อเตรียมรองรับในระดับตำแหน่งงานที่สูงขึ้น
3. กำหนดให้ผู้บริหารระดับรองที่มีศักยภาพเป็นผู้สืบทอดตำแหน่งงาน
4. เปิดโอกาสให้ผู้บริหารระดับรองมีโอกาสได้เข้ารับการอบรมแนวคิดเกี่ยวกับการเป็นผู้นำองค์กร การสร้างจิตสำนึกในระดับความรับผิดชอบ และความซื่อสัตย์ต่อองค์กร รวมถึงแนวทางการบริหารงานบุคลากรในสายงานที่ตัวเองเป็นผู้รับผิดชอบ
5. พัฒนาให้ผู้บริหารงานระดับรองมีโอกาสได้นำเสนอแผนงานและผลการปฏิบัติงานต่อผู้บริหารระดับสูง

สำหรับระดับพนักงาน บริษัทมีนโยบายในการรักษาผู้มีศักยภาพสูงในองค์กร โดยการมอบหมายนโยบายจากบริษัท ในการพิจารณาคัดเลือกผู้ที่มีคุณสมบัติเหมาะสมในการรับช่วงสืบทอดตำแหน่ง โดยจะแจ้งกับบุคคลดังกล่าวให้รับทราบ รวมถึงการเตรียมแผนงานการเพิ่มขอบเขตความรับผิดชอบ อำนาจในการตัดสินใจ และการส่งเข้าร่วมฝึกอบรมในหลักสูตรต่าง ๆ ที่สอดคล้อง และเหมาะสมกับการพัฒนาศักยภาพให้กับบุคคลดังกล่าว และตำแหน่งงานที่จะก้าวขึ้นไปในอนาคต ทั้งนี้ เพื่อเป็นการสร้างความมั่นใจให้กับบริษัทว่าจะมีความพร้อมในการเตรียมบุคลากรเพื่อทดแทนได้ทันทีเมื่อมีตำแหน่งว่างลงและป้องกันความเสี่ยงในการดำเนินงานเพื่อให้เป็นไปอย่างราบรื่นรองรับการขยายธุรกิจได้ต่อเนื่องในอนาคต

การพัฒนาทักษะและความรู้ความสามารถในการทำงาน (Work Skill)

แนวทาง	วิธีการ	รวมจำนวนชั่วโมง (ต่อปี)
การพัฒนาในการทำงาน (On-the-Job Training)	กำหนดมาตรฐานการฝึกอบรมที่จำเป็นของแต่ละตำแหน่งงาน และจัดให้หัวหน้าแต่ละหน่วยงานสอนงานให้กับพนักงานในขณะปฏิบัติงานจริง เพื่อให้รับรู้ เข้าใจวิธีการทำงานที่ถูกต้อง	1. หน่วยงานฝ่ายผลิตภายในโรงงาน (ไม่ต่ำกว่า 50 ชั่วโมง) 2. หน่วยงานด้านการตลาด (ไม่ต่ำกว่า 10 ชั่วโมง) 3. หน่วยงานบัญชี – การเงิน

แนวทาง	วิธีการ	รวมจำนวนชั่วโมง (ต่อปี)
การอบรมภายในบริษัท (In-house Training)	กำหนดหลักสูตรความสามารถ โดยแบ่งเป็น <ul style="list-style-type: none"> - หลักสูตรพื้นฐานสำหรับพนักงาน - หลักสูตรตามความสามารถเฉพาะตำแหน่ง - หลักสูตรตามความสามารถในการบริหารจัดการ - หลักสูตรอื่นๆ 	(ไม่ต่ำกว่า 30 ชั่วโมง) 4. หน่วยงานทรัพยากรบุคคล (ไม่ต่ำกว่า 20 ชั่วโมง) 5. หน่วยงานด้านเลขานุการบริษัทและนักลงทุนสัมพันธ์ (ไม่ต่ำกว่า 30 ชั่วโมง)
การอบรมภายนอก (Public Training)	การส่งพนักงานไปอบรมในหลักสูตรที่จัดโดยสถาบันภายนอก	

ผลการดำเนินงานด้านการฝึกอบรมปี 2562

หลักสูตร	จำนวนชั่วโมงที่เข้ารับการอบรม
การจัดอบรมภายในของบริษัท (In-house Training)	148
การจัดอบรมภายนอกของบริษัท (Public Training)	193

เป้าหมายด้านการฝึกอบรม และพัฒนาพนักงาน

วัตถุประสงค์ : บริษัทพิจารณาว่าพนักงานเป็นทรัพยากรที่มีค่า และเป็นสิ่งสำคัญในการสร้างความก้าวหน้าให้แก่องค์กร ดังนั้น บริษัทจึงมุ่งมั่นที่จะพัฒนาเพิ่มขีดความสามารถให้แก่พนักงานทุกคนให้เติบโตไปพร้อมกับองค์กร

ประโยชน์ต่อพนักงาน : ได้รับความรู้ ความสามารถ ทักษะต่าง ๆ เพิ่มขึ้น มีประสิทธิภาพในการทำงานดีขึ้น และมีโอกาสในการก้าวหน้าในตำแหน่ง อาชีพของตนได้เป็นอย่างดี ซึ่งเป็นผลตอบแทนในระยะยาวที่ได้รับจากบริษัท

ประโยชน์ต่อบริษัท : บริษัทมีศักยภาพในการแข่งขันทางธุรกิจที่ดีขึ้น และสร้างความผูกพันต่อองค์กรสำหรับพนักงาน

ด้านการพัฒนาและการดูแลพนักงาน

บริษัทได้สนับสนุนสุขภาวะองค์กร (Happy Work Place) เพื่อสร้างสมดุลภาพระหว่างชีวิตส่วนตัวและการทำงานให้บุคลากรในองค์กร โดยมีเป้าหมายการสร้างความสุขที่ยั่งยืน และพร้อมแบ่งปันความสุขสู่สังคมภายนอก โดยกลไกของ Happy Work Place ประกอบด้วยกล่องแห่งความสุข 8 ประการ ดังนี้

- 1) Happy Body บริษัทตระหนักดีให้พนักงานใส่ใจสุขภาพ ส่งเสริมการออกกำลังกาย และรับประทานอาหารที่มีประโยชน์ เพื่อให้พนักงานมีสุขภาพแข็งแรง จิตใจแจ่มใสเบิกบาน ส่งผลให้พนักงานปฏิบัติงานได้อย่างมีประสิทธิภาพ

- 2) Happy Brain บริษัทส่งเสริมให้พนักงานมีความใฝ่รู้ และพัฒนาตนเองตลอดเวลาจากแหล่งการเรียนรู้ และโอกาสต่างๆ เพื่อนำไปสู่การพัฒนาฝีมือ ส่งผลให้มีความก้าวหน้าในหน้าที่การงาน และบริษัท ยังจัดหลักสูตรการอบรมให้กับพนักงานอย่างสม่ำเสมอ
- 3) Happy Family บริษัทเล็งเห็นความสำคัญของสถาบันครอบครัว เมื่อพนักงานมีชีวิตครอบครัวที่อบอุ่น และมั่นคง จะเป็นการส่งเสริมการสร้างความรักความผูกพันในครอบครัวและสัมพันธ์ภาพที่ดีระหว่างครอบครัวของพนักงานกับองค์กร
- 4) Happy Heart บริษัทตระหนักการมีน้ำใจเอื้อเฟื้อเผื่อแผ่ต่อกัน เป็นการส่งเสริมความมีน้ำใจไมตรี เอื้ออาทรต่อกันในที่ทำงาน เพื่อให้พนักงานเกิดความรักใคร่ปรองดองสามัคคีกัน เช่น การแบ่งปันสิ่งของ ปลุกฝังให้เกิดเป็นสังคมแห่งการให้
- 5) Happy Money บริษัทสนับสนุนให้พนักงานรู้จักการเก็บออม การบริหารจัดการเงิน ให้มีเงินเก็บ รู้จักใช้ไม่เป็นหนี้สิน เป็นการส่งเสริมให้พนักงานใช้จ่ายอย่างประหยัด มีเงินเก็บออมไว้ใช้ในยามจำเป็น
- 6) Happy Relax บริษัทส่งเสริมให้พนักงานรู้จักผ่อนคลายต่อสิ่งต่าง ๆ เป็นการสร้างความสนุกสนาน ผ่อนคลายความเมื่อยล้า ความเครียดจากการทำงาน ช่วยให้พนักงานมีขวัญและกำลังใจที่ดี และทำให้พนักงานมีโอกาสสร้างสัมพันธ์ภาพที่ดีต่อกัน เช่น การรวมกลุ่มรับประทานอาหารร่วมกัน พุดคุยปรึกษาหารือกันในบรรยากาศที่ผ่อนคลาย
- 7) Happy Society บริษัทส่งเสริมการอยู่ร่วมกันในสังคมทั้งในบริษัท และสังคมรอบด้าน เป็นการส่งเสริมความรักสามัคคี เอื้อเฟื้อต่อชุมชนที่ทำงาน ชุมชนที่พักอาศัย ช่วยเหลือสังคมรอบข้าง ซึ่งหากสังคมรอบข้างดี องค์กรที่อยู่ในสังคมนั้นย่อมมีความสุขไปด้วย
- 8) Happy Soul บริษัทจัดให้มีกิจกรรมที่เกี่ยวข้องกับวันสำคัญทางศาสนา และประเพณีสำคัญต่าง ๆ เพื่อให้พนักงานได้มีส่วนร่วม และมีความศรัทธาในศาสนา ปลุกฝังเรื่องศีลธรรมในการดำเนินชีวิต เป็นการส่งเสริมคุณธรรมจริยธรรมให้กับพนักงาน เพื่อให้พนักงานมีความสุขสงบทางจิตใจ อยู่ร่วมกันอย่างสันติสุข

การพัฒนาศักยภาพพนักงาน

การพัฒนาศักยภาพของพนักงาน เพื่อนำไปสู่ความก้าวหน้าในหน้าที่การงาน รวมถึงการนำความรู้ ความสามารถ ใช้ในการปฏิบัติหน้าที่ นอกจากนี้จะเป็นส่วนสำคัญในการขับเคลื่อนบริษัทให้เติบโตอย่างมั่นคงแล้ว ทักษะต่าง ๆ เหล่านี้ยังเป็นสิ่งที่เป็นความสามารถเฉพาะบุคคล เพื่อการก้าวเข้าสู่การเป็นบุคคลแห่งคุณภาพต่อไป

การจัดอบรมการแก้ปัญหาในการทำงาน

เพื่อเป็นแนวทางในการจัดการแก้ไขปัญหาต่าง ๆ ในการทำงาน บริษัทจึงเห็นว่าการจัดอบรมใน หัวข้อ การแก้ปัญหาในการทำงาน ค่อนข้างสำคัญสำหรับพนักงาน ซึ่งนอกจากพนักงานจะได้รับความรู้จากการเข้าอบรม พนักงานยังมีโอกาสได้ทำกิจกรรมร่วม การแสดงความคิดเห็น รวมถึงการหาแนวทางแก้ปัญหาในการทำงานร่วมกัน ซึ่งนับว่าเป็นการสร้างสัมพันธ์ภาพที่ดีในองค์กรอีกด้วย



การจัดอบรมให้ความรู้ด้านการใช้โปรแกรม EXCEL ขั้นสูง

เพื่อเป็นการพัฒนาศักยภาพ และเพิ่มทักษะในการทำงานอย่างรอบด้านของพนักงาน บริษัทจึงได้จัดให้มีการอบรมให้ความรู้ด้านการใช้โปรแกรม Microsoft Excel ซึ่งเป็นโปรแกรมที่เกี่ยวข้องกับทุกขั้นตอนของการปฏิบัติงาน โดยเฉพาะอย่างยิ่งในแผนกบัญชี การเงิน ฝ่ายขาย ฝ่ายการตลาด โกดังสินค้า เป็นต้น โดยการเชิญวิทยากรผู้ทรงคุณวุฒิ อาจารย์ ชัชวาล พิทักษ์กำพล (แมวใหญ่-Bigcat 9) เข้าเป็นวิทยากรให้ความรู้แก่พนักงานในทุกสาขาของบริษัท

โครงการ “สินเชื่อบายใจ”

มีวัตถุประสงค์เพื่อลดภาระหนี้สินให้กับพนักงาน โดยการลงนามความร่วมมือระหว่าง บริษัท อีสต์โคสต์เฟอร์นิเทค จำกัด (มหาชน) และ บริษัท จี แคปิตอล จำกัด (มหาชน) จัดทำโครงการ สินเชื่อบายใจ กู้ง่าย ผ่อนสบาย มอบเงื่อนไขพิเศษให้กับพนักงานประจำรายเดือนที่มีอายุงานกับบริษัทไม่น้อยกว่า 2 ปี และพนักงานประจำรายวัน อายุงานกับบริษัทไม่น้อยกว่า 3 ปี เป็นต้นไป เป็นการให้สินเชื่อที่จะช่วยลดภาระหนี้ให้แก่พนักงานที่เข้าร่วมโครงการฯ ทั้งค่างวดที่ผ่อนชำระ และอัตราดอกเบี้ยเงินกู้ที่ลดลง พร้อมทั้งให้ความรู้และพัฒนาทักษะในการบริหารจัดการเงินให้กับพนักงาน โดยพนักงานที่เข้าร่วมโครงการฯ ต้องปฏิบัติตามกติกาของโครงการฯ และต้องเปิดเผยข้อมูลทางการเงินตามความเป็นจริง ซึ่งโครงการดังกล่าวได้เริ่มดำเนินการในปี 2559 และยังคงดำเนินงานโครงการอย่างต่อเนื่องจนถึงปัจจุบัน

การจ้างงานคนพิการ

บริษัทได้มีการว่าจ้างพนักงานที่มีความบกพร่องทางร่างกายเข้ามาปฏิบัติงานในส่วนของกระบวนการผลิต และจัดเตรียมพิตติ้ง (อุปกรณ์ที่ใช้ในการประกอบผลิตภัณฑ์เฟอร์นิเจอร์) เพื่อให้ได้รับโอกาสและผลตอบแทนเทียบเท่ากับพนักงานซึ่งเป็นคนปกติ ตามพระราชบัญญัติส่งเสริมและพัฒนาคุณภาพชีวิตคนพิการ พ.ศ. 2550 ที่มีเจตนาเพื่อคุ้มครองให้คนพิการมีงานทำหรือประกอบอาชีพ โดยมีให้การเลือกปฏิบัติอย่างไม่เป็นธรรมเนื่องจากสาเหตุทางกายและสุขภาพ ซึ่งมีบัญญัติให้หน่วยงานของรัฐ และนายจ้างหรือเจ้าของสถานประกอบการ ต้องรับคนพิการเข้าทำงานตามมาตรา 33 ซึ่งปัจจุบันมีจำนวนพนักงานที่มีความบกพร่องทางร่างกายรวม 14 คน หรือส่งเงินเข้ากองทุนส่งเสริมและพัฒนาคุณภาพชีวิตคนพิการตามมาตรา 34 หรือเลือกดำเนินการให้สัมปทานตามมาตรา 35 ซึ่งในส่วนของมาตรา 35 นอกจากนี้ บริษัทมีการดูแลพนักงานที่ประสบปัญหาด้านสุขภาพ โดยปรับเปลี่ยนหน้าที่ความรับผิดชอบตามศักยภาพและความสามารถในการปฏิบัติงาน เพื่อให้เกิดผลกระทบกับสุขภาพของพนักงานน้อยที่สุด

กิจกรรมสานสัมพันธ์พวกเราชาว ECF

กิจกรรมวันสงกรานต์

บริษัทส่งเสริมให้พนักงานร่วมสืบสานอนุรักษ์ประเพณีอันดีงามของไทย โดยทางบริษัทได้จัดกิจกรรมรดน้ำดำหัวผู้บริหารของบริษัท และรับประทานอาหารกลางวันร่วมกัน ระหว่างผู้บริหาร และพนักงาน



กิจกรรมวันปีใหม่

บริษัทจัดพิธีทำบุญถวายภัตตาหารเพลแด่พระภิกษุสงฆ์ จำนวน 9 รูป เพื่อความเป็นสิริมงคลแก่พนักงาน โดยจัดขึ้นทั้งสำนักงานใหญ่ จังหวัดระยอง และสาขา 2 สำนักงานการตลาด จังหวัดปทุมธานี และได้จัดกิจกรรมจับสลากแลกเปลี่ยนของขวัญเพื่อสร้างสัมพันธ์ภาพที่ดีต่อกัน นอกจากนี้ยังมีการจัดงานเลี้ยงสังสรรค์ในช่วงกลางคืน พร้อมมอบของขวัญรางวัลต่างๆ เพื่อสร้างความสุขให้กับพนักงาน





ผลการดำเนินงานด้านชุมชน (Community)

บริษัทให้ความสำคัญต่อการเข้าไปมีส่วนร่วมสนับสนุนกิจกรรมที่เกี่ยวข้องกับการพัฒนาเพื่อยกระดับคุณภาพของชุมชนในบริเวณพื้นที่ใกล้เคียงให้มีความเป็นอยู่ที่ดีขึ้น โดยทีมงานที่ดูแลงานด้านนี้ จะถูกกำหนดให้รับผิดชอบโดยฝ่ายทรัพยากรบุคคลร่วมกับทีมงานนักลงทุนสัมพันธ์ เพื่อสำรวจความต้องการและความพึงพอใจของชุมชน โดยโครงการพัฒนาชุมชนในพื้นที่ ประกอบด้วย 5 ด้าน ดังนี้

1. **การศึกษา** โดยบริษัทมีการจัดงานมอบทุนการศึกษา และอุปกรณ์การเรียนการสอนให้กับนักเรียนที่เรียนดี แต่ขาดแคลนทุนทรัพย์เป็นประจำทุกปี ให้กับโรงเรียนที่ตั้งอยู่โดยรอบพื้นที่สำนักงานของบริษัท
2. **สิ่งแวดล้อม** บริษัทได้ให้ความสำคัญต่อกระบวนการผลิต เพื่อลดผลกระทบที่จะเกิดขึ้นต่อสิ่งแวดล้อม เช่น การผลิตไฟฟ้าจากพลังงานแสงอาทิตย์ เพื่อใช้ในกระบวนการผลิต ยกเลิกการใช้กระดาษเขียนแบบโดยใช้แท็บเล็ตแทน การบริหารจัดการวัสดุที่เหลือจากกระบวนการผลิตอย่างมีประสิทธิภาพ เป็นต้น
3. **สุขภาพ** บริษัทจัดกิจกรรมมอบเครื่องมือแพทย์ให้กับโรงพยาบาลแกลง จังหวัดระยอง เป็นประจำทุกปี ซึ่งเป็นโรงพยาบาลที่นอกจากชาวบ้านในพื้นที่แล้ว ยังรวมถึงพนักงานของบริษัท จากสำนักงานใหญ่ จะเลือกใช้บริการโรงพยาบาลแห่งนี้ เนื่องจากตั้งอยู่ใกล้กับสำนักงานใหญ่ของบริษัท
4. **เศรษฐกิจและอาชีพ** บริษัทสร้าง ECF PARK เพื่อต้องการสร้างแหล่งรายได้ให้กับคนในชุมชน เนื่องจาก ECF Park ตั้งอยู่ติดถนนบ้านบึง-แกลง ซึ่งเหมาะสมต่อการใช้เป็นสถานที่สำหรับจัดจำหน่ายสินค้าของฝาก สินค้าพื้นบ้าน ทั้งนี้ บริษัทได้ให้ชุมชนในบริเวณพื้นที่ใกล้เคียงกับสำนักงานใหญ่ ของบริษัท ในย่านอำเภอกาบัง จังหวัดระยอง สามารถเข้ามาเช่าพื้นที่เพื่อนำสินค้ามาจำหน่ายในบริเวณพื้นที่ของ ECF Park ได้

กิจกรรม “ส่งต่อความสุข...สู่สังคม”

บริษัทมีความตระหนักเป็นอย่างยิ่ง ที่จะสร้างเรื่องของการแบ่งปันให้เกิดเป็นวัฒนธรรมในองค์กร โดยมุ่งเน้นส่งเสริมให้พนักงานมีจิตสาธารณะ สร้างความสุขให้เกิดขึ้นจากการเป็นผู้ให้ เพื่อเป็นส่วนหนึ่งในการสร้างสังคมปัจจุบันให้น่าอยู่มากยิ่งขึ้น ทั้งนี้ จึงเกิดเป็นกิจกรรม โครงการต่าง ๆ เพื่อส่งมอบความสุขให้เกิดขึ้นต่อชุมชน สังคม และความสุขใจสู่พนักงานจากการเป็นผู้ให้ โดยในปี 2562 มีกิจกรรมต่าง ๆ ดังนี้

โครงการ “น้องอ้อมท้อง...พ้อใจ ปี 3 Filled kids, Full Heart ”

ณ โรงเรียนวัดลานนา อ.ลำลูกกา จ.ปทุมธานี

วัตถุประสงค์ เพื่อส่งเสริม และปลูกฝังความมีน้ำใจ และมีความสุขจากการเป็นผู้ให้ และเพื่อร่วมกิจกรรมการเป็นอาสาสมัคร เสียสละเพื่อสังคม โดยบริษัท อีสต์โคสต์เฟอริเทค จำกัด (มหาชน) และ พนักงาน ได้จัดกิจกรรมเลี้ยงอาหารกลางวันน้อง ๆ นักเรียน รวมทั้ง ร่วมบริจาคสิ่งของ อาทิ ของเล่นเด็ก อุปกรณ์การเรียน ซึ่งเป็นอีกหนึ่งกิจกรรมสร้างสรรค์เพื่อสังคมที่ ชาว ECF ได้ทำมาอย่างต่อเนื่องเป็นประจำทุกปี



กิจกรรม “มอบข้าวสาร 1,000 ถุง” ณ ศาลเจ้าพ่อนาคราช อ.ตากลิ จ.นครสวรรค์

บริษัท ได้เข้าร่วมงานประจำปี ศาลเจ้าพ่อนาคราช และได้ร่วมทำบุญมอบข้าวสาร 1,000 ถุง ให้กับชาวบ้านในบริเวณพื้นที่ ตำบลจันเสน อําเภอตากลิ จังหวัดนครสวรรค์ ที่เข้าร่วมงาน

**กิจกรรม “ทำบุญทอดกฐิน ณ วัดศรีประชาธรรม จังหวัดระยอง”**

ผู้บริหารและพนักงาน ร่วมเป็นเจ้าภาพในงานทอดกฐิน ณ วัดศรีประชาธรรม ต.ชำซ้อ อ.เขาชะเมา จ.ระยอง

**กิจกรรม “เลี้ยงอาหารกลางวันบ้านพักคนชรา และสถานสงเคราะห์เด็กอ่อนรังสิต”**

บริษัทมีความมุ่งมั่นที่จะร่วมสร้างสังคมแห่งการแบ่งปัน สร้างสุขจากการให้ ผู้ให้สุขใจ ผู้รับสุขกาย และยังต้องการที่จะส่งเสริมให้พนักงานบริษัทได้ตระหนักในเรื่องดังกล่าว เพื่อร่วมกันสร้างสังคมของเราให้น่าอยู่





โครงการ “มอบทุนการศึกษาสำหรับบุตร ธิดาของพนักงาน ที่มีผลการเรียนดี”

ทางบริษัทได้มีโครงการมอบทุนการศึกษาสำหรับบุตร ธิดา ของพนักงานเป็นประจำทุกปี เพื่อเป็นการส่งเสริมด้าน การศึกษา และเป็นขวัญกำลังใจให้กับเด็กที่เรียนดี ให้มีความมุ่งมั่น ตั้งใจเรียนมากยิ่งขึ้น และร่วมเป็นส่วนสำคัญเพื่อ พัฒนาและสร้างสรรค์สังคมต่อไป



กิจกรรม “ปฏิทินตั้งโต๊ะปีเก่า เราขออนะ...”

บริษัท อีสต์โคสต์เฟอริเทค จำกัด (มหาชน) ได้จัดกิจกรรม “ ปฏิทินตั้งโต๊ะปีเก่า เราขออนะ...” โดยเปิดรับบริจาคปฏิทิน เก่าที่ไม่ใช้แล้ว จากพนักงาน ให้ได้มีส่วนร่วมในกิจกรรมการบริจาคปฏิทินเก่าให้แก่คนตาบอด เพื่อนำไปมอบให้กับ โรงเรียนสอนคนตาบอดกรุงเทพ เพื่อนำไปทำสื่ออักษรเบรลล์และใช้เป็นสื่อการเรียนการสอน สำหรับผู้พิการทางสายตา กิจกรรมครั้งนั้นเป็นอีกหนึ่งกิจกรรมที่บริษัทได้ดำเนินการอย่างต่อเนื่อง เป็นส่วนหนึ่งในความตั้งใจที่จะร่วมพัฒนาสังคม

ปฏิทินตั้งโต๊ะปีเก่าเราขออนะ

เพื่อเป็นสื่ออักษรเบรลล์ สำหรับผู้พิการทางสายตา

ร่วมบริจาคให้กับ

โรงเรียนสอนคนตาบอดกรุงเทพ

ร่วมบริจาคได้ตั้งแต่วันที่ - 15 มกราคม 2563



สร้างแหล่งรายได้ให้กับคนในชุมชน

บริษัทได้จัดสร้าง ECF Park ขึ้น โดยหนึ่งในวัตถุประสงค์หลักในการสร้างนั้น เพื่อต้องการสร้างแหล่งรายได้ให้กับคนในชุมชน ECF Park ตั้งอยู่ติดถนนบ้านบึง-แกลง อำเภอแกลง จังหวัดระยอง ซึ่งเหมาะสมต่อการใช้เป็นสถานที่สำหรับจัดจำหน่ายสินค้าของฝาก สินค้าพื้นบ้าน บริษัทได้ให้คนในพื้นที่ชุมชนมาเช่าพื้นที่เพื่อนำสินค้ามาจำหน่ายใน ECF Park ได้นอกจากนี้ยังถือเป็นจุดหนึ่งที่ทำให้บริการจุดพักรถ ซึ่งมีพื้นที่ให้บริการและจำหน่ายสินค้า อาทิ ร้านอาหาร ร้านกาแฟ ร้านสะดวกซื้อ ร้านอาหาร ห้องน้ำสะอาด จุดให้บริการสถานีอัดประจุไฟฟ้าแก็ดที่ใช้ไฟฟ้า เป็นต้น



ผลการดำเนินงานด้านสิ่งแวดล้อม (Quality Environment)

มาตรการวิธีการปฏิบัติภายในองค์กรที่แสดงถึงความรับผิดชอบต่อสิ่งแวดล้อม

บริษัทให้ความสำคัญต่อผลกระทบด้านสิ่งแวดล้อมที่เกิดขึ้นจากกระบวนการทางธุรกิจของบริษัท ไม่ว่าจะเป็นโดยทางตรง หรือทางอ้อม มีการควบคุมดูแลตั้งแต่กระบวนการผลิตสินค้าและบริการที่เป็นมิตรต่อสิ่งแวดล้อมในทุกขั้นตอน อีกทั้งยังปลูกฝังให้พนักงานมีจิตสำนึกในการดูแลรักษา สิ่งแวดล้อม ไม่ว่าจะเป็นการคัดแยกขยะ การรักษาความสะอาดทั้งภายในบริเวณอาคาร โรงงาน และบริเวณโดยรอบ

ตัวอย่างการแบ่งเขตพื้นที่ความรับผิดชอบต่อในการดูแลความสะอาด

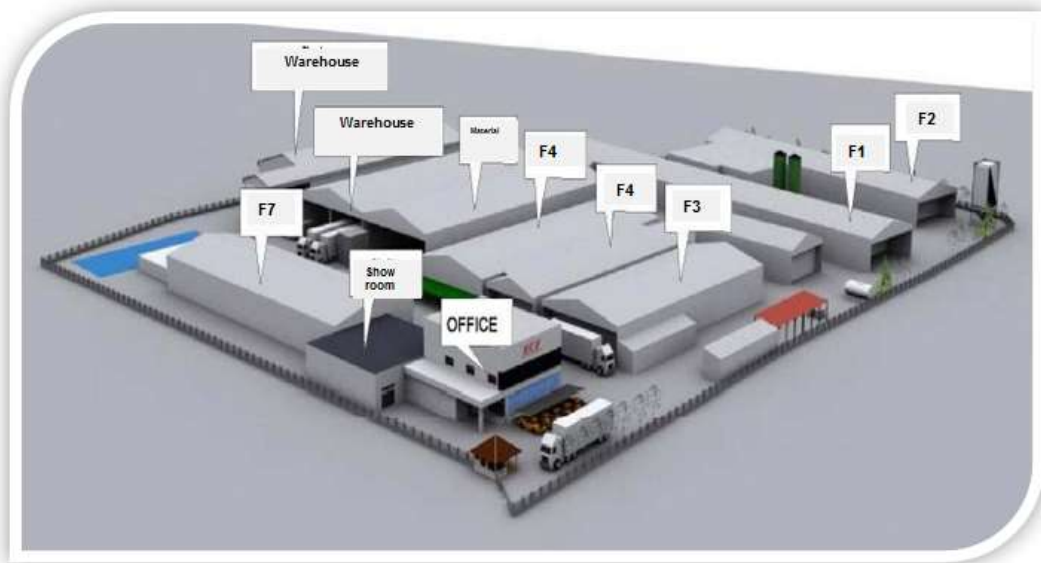

นโยบายการใช้ทรัพยากรอย่างมีประสิทธิภาพ

เพื่อให้มั่นใจว่าบริษัท มีแนวทางปฏิบัติ และระบบการจัดการด้านสิ่งแวดล้อมและความปลอดภัยที่เชื่อถือได้ บริษัทได้ดำเนินการรับรองตามมาตรฐานระบบบริหารงานคุณภาพ ISO 9001:2015 (ISO 9001 – Quality Management System) นอกจากนี้ บริษัทยังดำเนินการตรวจสอบข้อมูลผลการดำเนินงานทางด้านสิ่งแวดล้อมและความปลอดภัยเป็นประจำทุกปี และมีนโยบายที่เป็นหลักการสำคัญเพื่อให้เกิดการใช้ทรัพยากรอย่างมีประสิทธิภาพ ดังนี้

1. สนับสนุนแนวทางการระแวดระวังในการดำเนินงานที่อาจส่งผลกระทบต่อสิ่งแวดล้อม
2. ส่งเสริมให้เกิดกิจกรรมเพื่อยกระดับความรับผิดชอบต่อสิ่งแวดล้อม
3. ส่งเสริมการพัฒนาและการเผยแพร่เทคโนโลยีที่เป็นมิตรต่อสิ่งแวดล้อม

ในกระบวนการผลิตเฟอร์นิเจอร์ บริษัทให้ความสำคัญต่อการสร้างมลภาวะที่อาจเกิดขึ้นในระหว่างกระบวนการผลิต อาทิ ละอองสี ฝุ่น ซึ่งปัจจุบันใช้การออกแบบให้พ่นสีในหีบปิด รวมถึงการนำเทคโนโลยีในการพ่นสีที่มีประสิทธิภาพ ช่วยลดมลภาวะเข้ามาใช้ในกระบวนการผลิต และสำหรับวัตถุดิบที่ใช้ในการผลิต ประเภทกาว ซึ่งเป็นวัตถุดิบที่ใช้ในการปิดผิวกระดาษปิดผิวบนไม้ปาร์ติเคิลบอร์ด บริษัทใช้กาวประเภทที่สามารถละลายได้ด้วยน้ำ (Water Base) เพื่อให้ไม่ส่งผลกระทบต่อสิ่งแวดล้อม

การใช้ทรัพยากรอย่างมีประสิทธิภาพ

บริษัทมีการใช้พลังงานในส่วนของการผลิต การให้บริการ และสำนักงาน ประกอบไปด้วย 3 ส่วน คือ

1. พลังงานไฟฟ้า จากการไฟฟ้าส่วนภูมิภาคสำหรับสำนักงาน และการผลิตในโรงงาน ที่สำนักงานใหญ่จังหวัดระยอง และการไฟฟ้าส่วนภูมิภาคสำหรับสำนักงานการตลาด ที่สำนักงานสาขาอำเภอฉะเชิงเทรา จังหวัดปทุมธานี
2. เชื้อเพลิง ได้แก่ น้ำมันดีเซล น้ำมันเบนซิน สำหรับใช้ในงานขนส่งสินค้าและรถประจำสำนักงานของบริษัท
3. น้ำประปา จากการประปาส่วนภูมิภาค สำหรับสำนักงาน และการผลิตในโรงงาน ที่สำนักงานใหญ่จังหวัดระยอง และการประปาส่วนภูมิภาคสำหรับสำนักงานการตลาด ที่สำนักงานสาขาอำเภอฉะเชิงเทรา จังหวัดปทุมธานี

โดยบริษัทตระหนักถึงการประหยัดและลดการใช้ทรัพยากรด้านพลังงาน โดยมีนโยบายการควบคุมค่าใช้จ่ายทั้งด้านพลังงานไฟฟ้า เชื้อเพลิง และน้ำประปา อย่างใกล้ชิด โดยมีเป้าหมายให้ค่าใช้จ่ายลดลงอย่างต่อเนื่อง

โดยในช่วงปี 2562 บริษัทมีปริมาณการใช้พลังงานไฟฟ้า เชื้อเพลิง น้ำประปา และกระดาษ โดยมีรายละเอียด ดังนี้

ประเภททรัพยากร	จำนวน		
	2561	2562	ผลต่าง (%)
พลังงานไฟฟ้า	36,404,316.15	24,467,466.82	-32.79%
น้ำมันเชื้อเพลิง	12,211,876.00	10,692,871.21	-12.44%
น้ำประปา	89,916.28	55,218.75	-38.56%
กระดาษ	N.A	165,063.00	N.A

จากตารางแสดงข้อมูลการใช้ทรัพยากรข้างต้น จะพบว่า ปี 2562 บริษัทสามารถลดค่าใช้จ่ายในการใช้ทรัพยากรลงได้ เมื่อเทียบกับค่าใช้จ่ายในปี 2561 ค่าใช้จ่ายพลังงานไฟฟ้าปรับตัวลดลงร้อยละ 32.79 น้ำมันเชื้อเพลิงลดลงร้อยละ 12.44 น้ำประปาลดลงร้อยละ 38.56 การที่ค่าใช้จ่ายด้านการใช้ทรัพยากรลดลงนั้น นับเป็นการสะท้อนให้เห็นได้เป็นอย่างดีว่า บริษัทมีความมุ่งมั่นที่จะรับผิดชอบต่อสิ่งแวดล้อม รวมถึงการเป็นส่วนหนึ่งในการสร้างแรงผลักดันกระตุ้นให้พนักงานเกิดความตระหนักในการใช้น้ำ ไฟฟ้า รวมถึงทรัพยากรอื่น ๆ อย่างคุ้มค่า

ทั้งนี้ การปรับลดลงของค่าใช้จ่ายด้านไฟฟ้า ส่วนหนึ่งเป็นการประสบความสำเร็จจากการที่บริษัท ได้ดำเนินการติดตั้งแผงโซลาร์เซลล์ ขนาดกำลังการผลิตติดตั้งประมาณ 1 MW บนหลังคาโรงงานที่สำนักงานใหญ่ อำเภอแกลง จังหวัดระยอง เพื่อนำกระแสไฟฟ้ามาใช้ในกระบวนการผลิต โดยปี 2562 เป็นปีที่เห็นผลได้อย่างชัดเจน

การบริหารจัดการของเสีย และวัสดุเหลือใช้

บริษัทให้ความสำคัญกับการจัดการของเสีย และวัสดุเหลือใช้ที่เกิดขึ้นจากกระบวนการผลิต และการอุปโภคบริโภคของพนักงาน โดยมีวิธีการคัดแยกขยะที่ชัดเจน รวมทั้งขอความร่วมมือร่วมใจของพนักงานในการคัดแยกขยะแต่ละประเภทสำหรับการดำเนินการจัดการของเสียและวัสดุเหลือใช้จากกระบวนการต่าง ๆ มีรายละเอียด ดังนี้

- เศษไม้ และเศษซีเมนต์ เป็นวัตถุดิบที่เหลือจากกระบวนการผลิตโดยเกิดจากการตัดชิ้นงานเพื่อให้ได้รูปทรงตามที่ต้องการ ทางบริษัทจะนำเศษไม้และเศษซีเมนต์บางส่วนไปใช้เป็นเชื้อเพลิงให้กับหม้อไอน้ำ (Boiler)

เพื่อใช้เป็นพลังงานหมุนเวียนในกระบวนการผลิต และหากในช่่วงไหนที่มีเศษไม้และเศษซีลื้อยเป็นจำนวน มาก ทางบริษัทจะจำหน่ายให้กับบุคคลภายนอกบางส่วน

- **ฝุ่น** เป็นเศษวัสดุที่ได้จากการขัดชิ้นงานด้วยกระดาษทราย หรือเครื่องมือขัด ทางบริษัทจะใช้เครื่องดูดฝุ่น แบบถุงกรองฝุ่น (Filter Bag) เศษฝุ่นที่กรองได้จะถูกนำไปรวบรวมเพื่อจำหน่ายให้กับบุคคลภายนอกที่รับซื้อ เพื่อนำไปใช้เป็นวัตถุดิบในการผลิตผลิตภัณฑ์อื่น ๆ ต่อไป
- **ละอองสี** เกิดจากการพ่นสีบนชิ้นงาน ทางบริษัทมีวิธีการกำจัดละอองสีเพื่อป้องกันไม่ให้ละอองสีมีผลกระทบต่อสิ่งแวดล้อม โดยใช้ระบบห้องพ่นเป็นแบบดักละอองสีด้วยระบบน้ำหมุนเวียน โดยกากสีที่ได้จากการดัก ละอองสีได้ถูกกำจัดโดยวิธีที่ถูกต้องต่อไป
- **เศษสี** เกิดจากกระบวนการผลิตกระดาษปิดผิวจากเครื่องจักรพิมพ์ลายที่จะมีเศษสีหลงเหลือภายหลังพิมพ์ งานเสร็จ เดิมทางบริษัทจะใช้วิธีการฝังกลบภายในพื้นที่ที่กำหนดภายในโรงงาน ปัจจุบันกากสีที่เหลือ เหล่านั้นยังมีคุณภาพที่ดี บริษัทจะนำมาผสม เพื่อกลับมาใช้ใหม่ ซึ่งเป็นการลดผลกระทบที่เกิดจากเศษสีที่ เหลือ และเป็นส่วนหนึ่งในการลดต้นทุนการผลิต แต่ยังไม่มีการผลิตเพื่อให้ได้ผลิตภัณฑ์ที่มีคุณภาพที่ดี ตาม มาตรฐานที่บริษัทกำหนด ซึ่งจากการดำเนินการดังกล่าวสามารถลดต้นทุนในการซื้อสีใหม่ได้สูงสุดถึงร้อยละ 5
- **เศษวัสดุ** ได้แก่ เศษหนังเทียม เศษผ้า ที่เหลือจากการผลิต ทางบริษัทจะรวบรวมไว้เพื่อนำไปจำหน่ายให้กับ ผู้รับซื้อต่อไป
- **กาว** เป็นวัตถุดิบที่ใช้ในการปิดผิวกระดาษปิดผิวบนไม้ปาร์ติเคิลบอร์ด บริษัทใช้กาวประเภทที่สามารถละลาย ได้ด้วยน้ำ (Water Base) เพื่อให้ไม่ส่งผลกระทบต่อสิ่งแวดล้อม

อย่างไรก็ตามในปีที่ผ่านมา บริษัทได้เริ่มดำเนินงานตามนโยบายเพื่อประโยชน์ต่อสังคมและสิ่งแวดล้อม (CSR) ที่มี ผลอย่างยั่งยืนทั้งต่อสังคมและกิจการ ซึ่งในปีต่อ ๆ ไป บริษัทจะกำหนดนโยบายและแนวทางปฏิบัติเพื่อแสดงต่อถึงความ รับผิดชอบต่อสังคมและสิ่งแวดล้อมที่ชัดเจนยิ่งขึ้น เดินหน้าจัดกิจกรรมที่เป็นรูปธรรมมากยิ่งขึ้น รวมถึงการนำผลจาก นโยบายและกิจกรรมมาวิเคราะห์ และประเมินผลที่ได้ โดยมีวัตถุประสงค์เพื่อการพัฒนาและปรับปรุงให้ดียิ่งขึ้นต่อไป

แนวทางการปฏิบัติเพื่อการดูแลรักษาสิ่งแวดล้อมของบริษัท

โครงการ Solar Rooftop

เนื่องจากบริษัทดำเนินธุรกิจผลิตและจำหน่ายเฟอร์นิเจอร์ มีโรงงานสำหรับการผลิตเฟอร์นิเจอร์ จำนวน 2 แห่ง ได้แก่ โรงงานที่ตำบลทางเกวียน อำเภอแกลง ซึ่งเป็นที่ตั้งของสำนักงานใหญ่ และโรงงานแห่งที่ 2 ตั้งอยู่ที่ตำบลวังจันทร์ อำเภอวังจันทร์ ซึ่งโรงงานแห่งนี้ใช้เป็นโรงงานผลิตและประกอบเฟอร์นิเจอร์ อีกแห่ง รวมถึงสายการผลิตในส่วนของ โรงเลื่อยไม้ยางพาราแปรรูป และอบแห้ง และผลิตกระดาษปิดผิวสำหรับใช้ในการผลิตเฟอร์นิเจอร์ เนื่องจากกระบวนการ ผลิตเฟอร์นิเจอร์ ในแต่ละขั้นตอน ล้วนต้องใช้ไฟฟ้าเป็นพลังงานสำคัญในการผลิต บริษัทจึงมีแนวคิดที่จะผลิตพลังงาน สะอาด โดยเลือกใช้พลังงานแสงอาทิตย์ หรือ Solar Rooftop ดำเนินการบนหลังคาโรงงาน ในส่วนของโรงงานที่ตั้งอยู่ อำเภอแกลง โครงการ Solar Rooftop ของบริษัท มีขนาดกำลังการผลิตติดตั้งไม่เกิน 1 เมกะวัตต์ ภายหลังจากติดตั้ง Solar Rooftop เพื่อใช้ในกระบวนการผลิต ช่วยให้บริษัทสามารถประหยัดค่าไฟฟ้าเฉลี่ยเดือนละประมาณ 600,000 บาท

นอกจากการติดตั้ง Solar Rooftop จะช่วยประหยัดค่าใช้จ่ายด้านพลังงานไฟฟ้าให้แก่บริษัทแล้ว ยังช่วยในด้านการรักษาสภาพแวดล้อม เนื่องจากพลังงานแสงอาทิตย์เป็นพลังงานสะอาด ไม่ก่อให้เกิดปฏิกิริยาที่จะทำให้สิ่งแวดล้อมเป็นพิษ ซึ่งในอนาคตมีแผนที่จะดำเนินโครงการ Solar Rooftop ที่โรงงานอำเภอวังจันทร์เช่นกัน

การผลิตคู่มือการประกอบสินค้าโดยใช้กระดาษเกรดรีไซเคิลแทนกระดาษเกรดดี

การผลิตคู่มือประกอบสินค้า มีความจำเป็นที่บริษัทจะต้องจัดทำ และกระบวนการขั้นตอนนี้ทางบริษัทมีความจำเป็นจะต้องใช้กระดาษเป็นวัตถุดิบที่สำคัญจำนวนมาก บริษัทจึงได้นำกระดาษในเกรดรีไซเคิลมาใช้ในกระบวนการดังกล่าว เพื่อทดแทนการใช้กระดาษ A4 เกรดดี ซึ่งเป็นการช่วยลดการตัดต้นไม้เพื่อผลิตกระดาษ อีกทั้งยังเป็นการลดต้นทุนในกระบวนการผลิตให้แก่บริษัทสามารถคิดเป็นจำนวนต้นทุนที่ลดลงได้ประมาณ 0.40 ล้านบาทต่อปี

รวมถึงปัจจุบันบริษัทได้มีความพยายามที่จะลดการใช้กระดาษ เพื่อเป็นการลดผลกระทบต่อสิ่งแวดล้อมจากกระบวนการผลิตกระดาษ โดยการใช้วิธีพิมพ์คู่มือประกอบสินค้าลงบนกล่องสินค้า แต่วิธีนี้ยังคงมีข้อจำกัดเนื่องจากจะสามารถใช้ได้กรณีที่ผลิตภัณฑ์ดังกล่าวมีขั้นตอนการประกอบที่ไม่ยุ่งยากและซับซ้อนจนเกินไป

การใช้วัสดุประเภท Eco Friendly

บริษัทได้มีการเปลี่ยนแปลงการใช้วัสดุประเภท Edge Banding หรือพลาสติกสำหรับปิดขอบไม้จากเดิมใช้วัสดุที่ผลิตจาก PVC 100% มาเป็นพลาสติกที่เป็นมิตรกับสิ่งแวดล้อม หรือเกรด Eco Friendly ซึ่งเป็นพลาสติกที่สามารถย่อยสลายได้ เพื่อลดการทำลายสิ่งแวดล้อม

ลดการใช้สารเคมีในกระบวนการผลิต

กระบวนการผลิตเฟอร์นิเจอร์จากไม้เทียม อาทิเช่น ไม้ประเภทปาร์ติเคิลบอร์ด ซึ่งกระบวนการอัดเพื่อให้ไม้ยึดเกาะกัน ดังนั้นจึงมีความจำเป็นต้องใช้เรซินเป็นส่วนผสม โดยเรซินจะมีส่วนประกอบของสารฟอร์มัลดีไฮด์หากมีค่าเกินมาตรฐานจะเป็นอันตรายต่อผู้ใช้ โดยได้กำหนดมาตรฐานการวัดค่าสารฟอร์มัลดีไฮด์หรือ European formaldehyde emission standards โดยแบ่งออกเป็น 3 ส่วนหลัก ๆ โดยเริ่มจาก “E2” ระดับที่เป็นอันตรายกับผู้ใช้เพราะมีการปล่อยสารฟอร์มัลดีไฮด์สูงกว่ากำหนด “E1” จะมีสารฟอร์มัลดีไฮด์ไม่เกิน 0.75 ppm และสำหรับ “E0” เป็นมาตรฐานขั้นสูงที่อัปเดตขึ้นมาจาก E1 โดยเฟอร์นิเจอร์ที่จะผ่านขั้นตอนนี้จะมีสารฟอร์มัลดีไฮด์ไม่เกิน 0.07 ppm ซึ่งในทุกภาคส่วนโดยเฉพาะอย่างยิ่งภาคการผลิตกำลังดำเนินการและพัฒนาเพื่อให้มาตรฐานดังกล่าวครอบคลุมอุตสาหกรรมเฟอร์นิเจอร์โลกในอนาคตต่อไป

ทั้งนี้ เพื่อเป็นการลดผลกระทบที่เกิดต่อทั้งผู้ใช้ และสิ่งแวดล้อม ปัจจุบันบริษัทเลือกใช้ไม้ประเภท E1 ซึ่งพบว่ามีสารฟอร์มัลดีไฮด์ต่ำกว่า E2 มากถึง 1.0 mg/l หรือสามารถลดสารฟอร์มัลดีไฮด์จากการใช้วัสดุได้มากถึง 67% นอกจากนี้เป็นผลดีต่อสิ่งแวดล้อม ต่อผู้ใช้สินค้า และต่อสุขภาพของพนักงานแล้ว ยังเป็นผลดีในแง่ของการช่วยลดต้นทุนในกระบวนการผลิต คิดเป็นจำนวนต้นทุนที่ลดลงได้มากถึง 3.70 ล้านบาทต่อปี

การเปลี่ยนใช้หลอดไฟ LED ภายในโรงงาน

ภายในโรงงานในส่วนของฝ่ายผลิต พบว่า ภายในพื้นที่ของกระบวนการผลิตมีความจำเป็นจะต้องติดตั้งหลอดไฟจำนวนกว่า 2,000 ดวง ซึ่งปัจจุบันทางบริษัทได้เริ่มทยอยเปลี่ยนหลอดไฟดังกล่าวมาเป็น หลอดไฟแบบ LED เนื่องจากหลอดไฟแบบ LED มีคุณสมบัติในเรื่องของการให้แสงสีขาวที่แท้จริง มีค่าอุณหภูมิสีที่ใกล้เคียงกับแสงจากธรรมชาติ จึงทำให้สบายตา ทัศนสมชายตา มีอายุการใช้งานค่อนข้างนาน ประหยัดค่าไฟฟ้า กว่าหลอดไฟแบบปกติ และที่สำคัญการใช้หลอดไฟ LED นั้น เป็นมิตรต่อสิ่งแวดล้อม เนื่องจากการผลิตหลอดไฟแบบฟลูออเรสเซนต์จะประกอบด้วยสารโลหะหนัก เช่น สารปรอท ซึ่งเป็นพิษกับสิ่งแวดล้อม ในขณะที่หลอดไฟ LED จะไม่มีส่วนประกอบของโลหะหนักที่เป็นอันตราย และที่สำคัญวัสดุที่ผลิตสามารถนำกลับมารีไซเคิลได้ต่อไป

การเปลี่ยนหลังคาบริเวณพื้นที่โรงงาน ให้เป็นหลังคาแบบโปร่งแสง

บริษัทได้มีการเปลี่ยนหลังคาบริเวณโรงงาน จากเดิมที่เป็นหลังคาแบบทึบ ปัจจุบันได้เริ่มเปลี่ยนมาเป็นหลังคาโปร่งแสง โดยออกแบบพื้นที่บางจุดภายในโรงงาน เพื่อใช้แสงสว่างจากธรรมชาติเข้ามาช่วย ซึ่งจะช่วยลดการใช้แสงสว่างจากพลังงานไฟฟ้าได้เป็นอย่างดี

การนำเทคโนโลยีมาใช้ในการลดการใช้กระดาษในสำนักงาน

บริษัทอยู่ระหว่างการพัฒนาระบบ Application เพื่อรองรับและอำนวยความสะดวกสำหรับงานขายและให้บริการลูกค้า การตรวจสอบสต็อกสินค้าที่รวดเร็ว การนำผลิตภัณฑ์เพื่อนำเสนอผ่าน Application นอกจากนี้ในส่วนของงานการผลิตสินค้า บริษัทได้นำระบบ Cloud มาใช้เพื่อเก็บรวบรวมแบบเฟอร์นิเจอร์ให้ครบถ้วน ครอบคลุมทุกประเภทที่บริษัทเป็นผู้ผลิต และจำหน่าย เพื่อเป็นการอำนวยความสะดวกแก่ลูกค้าทั้งในประเทศและต่างประเทศ รวมถึงลดระยะเวลาการทำงานของฝ่ายออกแบบและพัฒนาผลิตภัณฑ์ นอกจากนี้ยังสามารถช่วยลดการใช้ทรัพยากรกระดาษในการทำงาน (Paperless system) ให้ลดลงอย่างมีนัยสำคัญ

โครงการอุตสาหกรรมสีเขียว (Green Industry)

บริษัทได้จัดให้พนักงานเข้าร่วมอบรม หลักสูตรการบริหารจัดการด้านกากของเสียอุตสาหกรรมภายใต้คอนเซ็ปต์การเข้าร่วมอบรม "ถูกต้อง มีวินัย ใส่ใจสิ่งแวดล้อม เตรียมความพร้อมสู่ EEC" ปี 2562 บริษัทได้ประกาศเข้าร่วมโครงการอุตสาหกรรมสีเขียว กรมโรงงานอุตสาหกรรมพัฒนาผลิตภาพสำหรับอุตสาหกรรม เพื่อพัฒนามุ่งสู่การเป็นอุตสาหกรรมสีเขียว และได้ผ่านการพิจารณาให้เป็นสถานประกอบการที่เป็นมิตรกับสิ่งแวดล้อม ระดับที่ 2 ทั้งนี้ ทางบริษัทได้มีการวางแผนที่จะพัฒนาเข้าสู่ Green Industry ระดับที่ 3 ต่อไป



การคัดแยกขยะ “พวกเรา ECF ช่วยลดโลกร้อน” รู้ทิ้ง รู้คัดแยก รู้คุณค่า

เพื่อเป็นสร้างจิตสำนึกในการดูแลสิ่งแวดล้อม ปัจจุบันบริษัท ได้กำหนดแนวทางสำหรับพนักงาน ในการควบคุม และจัดการของเสียที่เกิดจากการดำเนินกิจกรรม โดยแบ่งขยะออกเป็น 4 ประเภท

- 1.) ถังขยะเปียก (สีเขียว) สำหรับ ขยะเปียก เช่น เศษอาหาร เศษผัก เศษผลไม้ เป็นต้น
- 2.) ถังขยะแห้ง (สีเหลือง) สำหรับ ขยะแห้ง เช่น กิ่งไม้ ใบไม้ กระดาษชำระ เป็นต้น
- 3.) ถังขยะรีไซเคิล (สีน้ำเงิน) สำหรับ ขยะรีไซเคิล เช่น กระดาษ กล่องกระดาษ เศษโลหะ ครอบเครื่องดื่ม ขวด แก้ว พลาสติกต่างๆ เป็นต้น
- 4.) ถังขยะอันตราย (สีแดง) สำหรับ ขยะอันตราย เช่น ถ่านไฟฉาย แบตเตอรี่โทรศัพท์ ตลับหมึก เป็นต้น



นอกจากนี้ เพื่อเป็นการกระตุ้นให้เกิดการตระหนักถึงการใช้ทรัพยากรธรรมชาติให้เกิดประโยชน์สูงสุด บริษัทจึงได้ ตัดป้ายข้อความเตือนในบริเวณต่าง ๆ เช่น การติดป้ายข้อความเตือนเรื่องการใช้กระดาษชำระในห้องน้ำ การติดป้าย ข้อความรณรงค์การประหยัดน้ำ ประหยัดไฟฟ้า บริเวณก๊อกน้ำหรือสวิตช์ไฟ ภายในพื้นที่อาคารสำนักงาน เพื่อสร้าง จิตสำนึกในการลดการใช้ทรัพยากรธรรมชาติให้เกิดขึ้นแก่พนักงานขององค์กร



11. การควบคุมภายในและการบริหารจัดการความเสี่ยง

บริษัทให้ความสำคัญกับการจัดระบบการควบคุมภายใน ทั้งในระดับผู้บริหารและระดับปฏิบัติการเพื่อให้เกิดประสิทธิภาพและประสิทธิผลในการปฏิบัติงานในทุกระดับชั้น ซึ่งที่ประชุมคณะกรรมการบริษัทครั้งที่ 1/2563 เมื่อวันที่ 27 กุมภาพันธ์ 2563 มีกรรมการตรวจสอบเข้าร่วมประชุมครบทุกท่าน ได้ประเมินความเพียงพอของระบบควบคุมภายในของบริษัท ตามแบบประเมินความเพียงพอของระบบควบคุมภายในรวม 5 ด้าน ได้แก่ การควบคุมภายในองค์กร (Control Environment) การประเมินความเสี่ยง (Risk Assessment) การควบคุมการปฏิบัติงาน (Control Activities) ระบบสารสนเทศและการสื่อสารข้อมูล (Information and Communication) และระบบการติดตาม (Monitoring Activities) โดยคณะกรรมการตรวจสอบมีความเห็นว่า บริษัทมีระบบควบคุมภายในเรื่องการทำธุรกรรมกับผู้ถือหุ้นรายใหญ่ กรรมการผู้บริหาร หรือผู้ที่เกี่ยวข้องกับบุคคลดังกล่าวอย่างเหมาะสมและเพียงพอกับการดำเนินธุรกิจของบริษัทแล้ว ซึ่งการพิจารณาอนุมัติการทำธุรกรรมดังกล่าว จะคำนึงถึงประโยชน์สูงสุดของบริษัทเป็นสำคัญ และถือเสมือนเป็นรายการที่กระทำกับบุคคลภายนอก ทั้งนี้ การอนุมัติธุรกรรมดังกล่าวจะกระทำโดยผู้ที่ไม่มีส่วนได้เสียในธุรกรรมดังกล่าวเท่านั้น นอกจากนี้ คณะกรรมการบริษัทยังได้ให้ความเห็นเกี่ยวกับระบบควบคุมภายในสำหรับหัวข้ออื่นว่ามีความเพียงพอและเหมาะสมแล้ว

สำหรับการดำเนินการเกี่ยวกับการควบคุมภายในของบริษัท บริษัทมีคณะกรรมการตรวจสอบซึ่งทำหน้าที่สอบทานให้บริษัทมีระบบควบคุมภายในและการตรวจสอบภายในที่เหมาะสม เพียงพอและมีประสิทธิภาพ โดยคณะกรรมการตรวจสอบจะสอบทานความเพียงพอของระบบควบคุมภายในและระบบการปฏิบัติงานของบริษัทร่วมกับผู้สอบบัญชี ผู้ตรวจสอบภายใน และผู้บริหารบริษัท เพื่อให้การปฏิบัติงานของบริษัทเป็นไปตามกฎหมายว่าด้วยหลักทรัพย์และตลาดหลักทรัพย์ ข้อกำหนดของตลาดหลักทรัพย์ และกฎหมายที่เกี่ยวข้องกับการดำเนินธุรกิจของบริษัท

บริษัทได้มีการจัดตั้งหน่วยงานตรวจสอบภายในเพื่อทำหน้าที่ในบริษัท และเข้าร่วมประชุมกับคณะกรรมการตรวจสอบเพื่อรายงานผลการตรวจสอบภายในที่เกิดขึ้น ได้แก่ นางสาวพิมพ์วิภา โนญชะนะ ร่วมกับการว่าจ้างคนนอกควบคู่กัน ซึ่งบริษัทได้ว่าจ้าง บริษัท แอค-พลัส คอนซัลแตนท์ จำกัด โดยมีนางสาววรรณ เมลิองนนท์ (กรรมการผู้จัดการ บริษัท แอค-พลัส คอนซัลแตนท์ จำกัด) เป็นหัวหน้าหน่วยงานตรวจสอบภายใน เพื่อทำหน้าที่ตรวจสอบและจัดทำระบบตรวจสอบการควบคุมภายในของบริษัทเพื่อเพิ่มการตรวจสอบและถ่วงดุลในการปฏิบัติงานของทุกฝ่ายงาน ซึ่งบริษัทเริ่มว่าจ้างบริษัท แอค-พลัส คอนซัลแตนท์ จำกัด ตั้งแต่วันที่ 3 ของปี 2554

นอกจากนี้คณะกรรมการตรวจสอบยังมีความเห็นว่า ได้กำกับดูแลให้ผู้ดำรงตำแหน่งหัวหน้างานตรวจสอบภายในมีวุฒิการศึกษา ประสบการณ์ การอบรมที่เหมาะสมเพียงพอกับการปฏิบัติหน้าที่ดังกล่าวแล้ว

โดยผู้ตรวจสอบภายในจะนำเสนอรายงานผลการตรวจสอบภายในต่อที่ประชุมคณะกรรมการตรวจสอบ รวมทั้งจัดทำแผนการตรวจสอบภายในประจำปีเพื่อนำเสนอต่อที่ประชุมคณะกรรมการตรวจสอบเพื่อพิจารณาอนุมัติแผนงานสำหรับใช้ติดตามและตรวจสอบความถูกต้องสมบูรณ์ในการปฏิบัติงานให้สอดคล้องกับแผนงานและนโยบายที่บริษัทกำหนด ซึ่งบริษัทได้ดำเนินการปรับปรุงและพัฒนาคุณภาพการควบคุมภายในอย่างต่อเนื่อง ทั้งนี้ ที่ประชุมคณะกรรมการตรวจสอบครั้งที่ 1/2563 เมื่อวันที่ 27 กุมภาพันธ์ 2563 ผู้ตรวจสอบภายในได้นำเสนอรายงานผลการตรวจสอบภายในรวมถึงข้อเสนอแนะและการดำเนินการของบริษัทต่อข้อเสนอแนะที่มีต่อที่ประชุมคณะกรรมการตรวจสอบเพื่อรับทราบ ซึ่งทางคณะกรรมการตรวจสอบได้รับทราบถึงข้อเสนอแนะในประเด็นด้านระบบควบคุมภายในบางประเด็นที่จะต้องดำเนินการแก้ไข โดยจะบรรจุเข้าเป็นวาระการติดตามต่อเนื่องในการประชุมคณะกรรมการตรวจสอบในคราวต่อไป ทั้งนี้ผู้

ตรวจสอบภายในจะนำเสนอผลการตรวจติดตามและข้อตรวจพบใหม่ที่อาจเกิดขึ้นต่อที่ประชุมคณะกรรมการตรวจสอบเพื่อรับทราบเป็นประจำทุกไตรมาส

โดยภายหลังจากที่ประชุมคณะกรรมการตรวจสอบได้รับทราบถึงผลการตรวจติดตามและข้อตรวจพบใหม่แล้ว ประธานกรรมการตรวจสอบจะเป็นผู้นำเสนอรายละเอียดข้อมูลดังกล่าวต่อที่ประชุมคณะกรรมการบริษัทเพื่อรับทราบ โดยคณะกรรมการบริษัทได้จัดให้มีและเปิดเผยถึงระบบควบคุมภายในและระบบบริหารความเสี่ยง ซึ่งจะปรากฏในรายงานรายงานคณะกรรมการตรวจสอบ ประจำปี 2562 ที่ได้เปิดเผยไว้ในรายงานประจำปี นอกจากนี้ คณะกรรมการได้พิจารณา ระบบควบคุมภายในและระบบบริหารความเสี่ยงของบริษัท โดยหัวข้อความเสี่ยงหลักที่คณะกรรมการบริษัทให้ความสำคัญ ประกอบด้วยความเสี่ยงด้านต่าง ๆ และแนวทางในการจัดการกับความเสี่ยงดังกล่าว โดยมีรายละเอียด ดังนี้

1. ความเสี่ยงด้านการปฏิบัติงาน

บริษัทได้จัดให้มีการประชุมเพื่อติดตามปัญหาที่เกิดขึ้นจากการปฏิบัติงานเป็นประจำทุกสัปดาห์ ระหว่างหน่วยงานสำนักงานใหญ่ ซึ่งเป็นส่วนของโรงงานผลิต กับหน่วยงานด้านฝ่ายการตลาด ซึ่งตั้งอยู่ในส่วนของสาขา เพื่อจะได้ประสานงาน และสามารถรับทราบปัญหาที่เกิดขึ้นจากการปฏิบัติงานร่วมกันได้อย่างทันท่วงที นอกจากนี้ยังมีการติดตามการปฏิบัติงานในระดับแผนก ฝ่าย และหน่วยงานร่วมกันทั้งรายวัน และรายสัปดาห์อีกด้วย

2. ความเสี่ยงด้านการเงินและอัตราแลกเปลี่ยน

ความเสี่ยงด้านการเงิน ประเด็นที่สำคัญในขณะนี้คือ เรื่องการบริหารลูกหนี้ เนื่องจากบริษัทมีการขยายงานออกไปอย่างต่อเนื่อง โดยในประเด็นนี้ขอให้หน่วยงานที่รับผิดชอบเร่งแก้ไขระบบการจัดการเพื่อติดตามหนี้ให้มีความรอบคอบรัดกุมและทันต่อสถานการณ์ที่เกิดขึ้นกับลูกค้าแต่ละรายให้เข้าสู่ระบบที่ถูกต้องและเหมาะสม โดยมีวัตถุประสงค์เพื่อลดระยะเวลาการจัดเก็บหนี้ และลดมูลค่าหนี้ค้างชำระนานให้ลดลงอย่างต่อเนื่องและโดยเร็วต่อไป สำหรับด้านอัตราแลกเปลี่ยน บริษัทได้ติดตามความเคลื่อนไหวเพื่อให้ทราบถึงแนวโน้มที่จะเกิดความผันผวนของอัตราแลกเปลี่ยนได้ทันท่วงที นอกจากนี้ยังมีวงเงินซื้อขายเงินตราต่างประเทศล่วงหน้า (Forward Contract) กับสถาบันการเงินเพื่อใช้เป็นเครื่องมือในการป้องกันความเสี่ยง และรองรับการผันผวนของค่าเงินที่อาจเกิดขึ้น นอกจากนี้ได้พิจารณาเพื่อหาแนวทางลดต้นทุนการทางการเงินให้ลดลงอย่างต่อเนื่องด้วย

3. ความเสี่ยงด้านการผลิต

ประกอบด้วยความเสี่ยงที่สำคัญ ได้แก่ ความเสี่ยงเกี่ยวกับวัตถุดิบ อาทิ ปัญหาการขาดแคลน ความผันผวนของราคาวัตถุดิบ ความเสี่ยงจากการขาดแคลนแรงงาน ซึ่งแนวทางป้องกันความเสี่ยงเหล่านี้ บริษัทกำหนดเป็นนโยบายที่กำหนดให้หน่วยงานที่เป็นผู้ดูแลรับผิดชอบต้องคอยตรวจติดตาม และคาดการณ์ถึงปัญหาที่อาจเกิดขึ้น โดยจะต้องรายงานให้ระดับผู้บริหารทราบโดยเร็ว หากมีสัญญาณ หรือแนวโน้มความผิดปกติที่อาจเกิดขึ้นได้ รวมถึงยังเน้นนโยบายการลดต้นทุนและค่าใช้จ่ายในการผลิตให้ลดลงอย่างต่อเนื่องด้วย

4. ความเสี่ยงด้านลูกค้ารายใหม่และการพึ่งพิงลูกค้าในปัจจุบัน

ปัจจุบันบริษัทลดความเสี่ยงด้านลูกค้ารายใหม่ โดยการตรวจสอบถึงความมีตัวตน และความน่าเชื่อถือทางการเงิน ผ่านข้อมูลของกรมพัฒนาธุรกิจการค้า กระทรวงพาณิชย์ ก่อนจะพิจารณาให้เครดิตเทอมสำหรับลูกค้ารายใหม่ สำหรับการพึ่งพิงลูกค้าปัจจุบันบริษัทสามารถลดการพึ่งพิงกลุ่มลูกค้าต่างประเทศได้จากเดิม โดยปัจจุบันบริษัทมีสัดส่วนลูกค้าต่างประเทศ และลูกค้าในประเทศที่ใกล้เคียงกัน รวมถึงฝ่ายการตลาดของบริษัท สามารถขยายฐานลูกค้าไปยังกลุ่มลูกค้าในประเทศอินเดีย ตะวันออกกลาง และจีน ได้เพิ่มขึ้น ซึ่งจะช่วยลดการพึ่งพิงลูกค้าในประเทศญี่ปุ่น ที่ปัจจุบันคิดเป็นสัดส่วนมากที่สุดสำหรับลูกค้าต่างประเทศด้วย

5. ความเสี่ยงด้านอัคคีภัยภายในโรงงานและการจัดทำประกันภัย

บริษัทได้จัดให้มีการทบทวนนโยบายการป้องกันอัคคีภัย การจัดฝึกอบรมให้ความรู้แก่พนักงานที่ปฏิบัติงานอยู่ในกระบวนการผลิต รวมถึงมีการทบทวนวงเงินประกันภัยเป็นประจำทุกปี ซึ่งยังคงเป็นไปตามแผนงานที่วางไว้

6. ความเสี่ยงด้านการปฏิบัติตามกฎระเบียบข้อบังคับ

บริษัทได้จัดให้มีหน่วยงานที่ทำหน้าที่ในการกำกับดูแลการปฏิบัติงานของบริษัท ซึ่งเป็นการปฏิบัติงานร่วมกันระหว่างหน่วยงานเลขานุการบริษัท และหน่วยงานด้านบัญชีการเงิน เพื่อมีหน้าที่ความรับผิดชอบ เพื่อให้มั่นใจว่า บริษัทได้มีการปฏิบัติตามกฎหมาย ข้อกำหนดของตลาดหลักทรัพย์ฯ หรือกฎระเบียบของหน่วยงานราชการอย่างถูกต้อง โดยยังคงเป็นไปตามแผนงานที่วางไว้

7. ความเสี่ยงจากการเข้าลงทุนและการดำเนินธุรกิจของบริษัทย่อย บริษัทร่วม

เนื่องจากบริษัทมีการเข้าลงทุนในบริษัทย่อย บริษัทร่วมหลายแห่ง คณะกรรมการบริษัทได้มีนโยบายที่จะพิจารณาการบริหารจัดการความเสี่ยงครอบคลุมถึงความเสี่ยงต่าง ๆ ที่อาจเกิดขึ้นจากการดำเนินธุรกิจหรือการเข้าลงทุนในบริษัทย่อย และบริษัทร่วมเหล่านั้นด้วย ซึ่งเป็นไปตามแผนงานที่วางไว้ โดยทางกรรมการ ผู้บริหารและทีมงานที่ได้รับมอบหมายจากบริษัทได้เข้าร่วมการประชุมในระดับคณะกรรมการ และคณะทำงานของบริษัทย่อย บริษัทร่วม เพื่อจะได้ทราบความเคลื่อนไหว และความคืบหน้าในการดำเนินธุรกิจอย่างต่อเนื่อง

12. รายการระหว่างกัน

รายละเอียดรายการระหว่างกันของบริษัทกับบุคคลที่อาจมีความขัดแย้งทางผลประโยชน์ที่เกิดขึ้นใน ปี 2562 และ ปี 2561 มีดังนี้

บุคคล ที่อาจมีความขัดแย้ง	ลักษณะ ความสัมพันธ์	ลักษณะรายการ	มูลค่าของรายการระหว่างกัน (ล้านบาท)		ความจำเป็นและความสมเหตุสมผล
			ปี 2562	ปี 2561	
1. บจก.อินเด็กซ์ ลิฟวิง มอลล์ (Index Living Mall)	มีกรรมการเป็นคู่ สมรสของนาย อารักษ์ สุขสวัสดิ์ ซึ่ง ดำรงตำแหน่งเป็นผู้ ถือหุ้น กรรมการ กรรมการผู้มีอำนาจ ลงนาม และผู้บริหาร ของบริษัท	ค่าเช่าและค่าบริการโชว์รูม :บริษัทเช่าพื้นที่ Index Living Mall เพื่อจำหน่ายเฟอร์นิเจอร์ไม้ ยางพารา ภายใต้ตราสินค้า "ELEGA"	9.08	18.91	<ul style="list-style-type: none"> - เพื่อเป็นการขยายตลาดภายในประเทศ และเพื่อให้ผลิตภัณฑ์ของ บริษัทเป็นที่รู้จักมากขึ้น บริษัทได้เช่าพื้นที่ภายใน Index Living Mall ในทำเลที่มีศักยภาพในช่วงที่ผ่านมาเพื่อวางจำหน่าย ผลิตภัณฑ์ประเภทเฟอร์นิเจอร์สำเร็จรูปที่ผลิตจากไม้ยางพาราและ ไม้จริง ภายใต้ตราสินค้า "ELEGA" อย่างไรก็ตาม ณ วันที่ 31 ธันวาคม 2562 บริษัทได้ดำเนินการปรับกลยุทธ์ช่องทางการ จำหน่ายสินค้าภายใต้ตรา "ELEGA" ใหม่ จึงได้ดำเนินการยกเลิก พื้นที่เช่ากับทาง Index Living Mall เป็นที่เรียบร้อยแล้ว - ที่ผ่านมา Index Living Mall ไม่มีนโยบายให้บุคคลอื่นเช่าพื้นที่เพื่อ จำหน่ายสินค้า นอกจากจะเป็นการจำหน่ายสินค้าเพื่อเติมเต็ม ความต้องการของลูกค้าเท่านั้น ซึ่งการเช่าพื้นที่เพื่อจำหน่าย ผลิตภัณฑ์ของบริษัทใน Index Living Mall ถือเป็นการเติมเต็ม เฟอร์นิเจอร์ที่วางจำหน่ายใน Index Living Mall ให้มีความสมบูรณ์ มากขึ้น ทั้งนี้ บริษัทจ่ายค่าเช่าพื้นที่ให้กับ Index Living Mall ใน ราคาที่สมเหตุสมผล ยุติธรรม และเป็นไปตามปกติธุรกิจการค้า (Fair and at arm's length) - บริษัทขายเฟอร์นิเจอร์ไม้ปาร์ติเคิลบอร์ดให้กับ Index Living Mall โดยเริ่มจำหน่ายตั้งแต่เดือนกันยายน 2555 ซึ่งกำหนดราคาขาย ตามเกณฑ์การพิจารณากำหนดราคาของบริษัท ซึ่งยุติธรรม และ เป็นไปตามปกติธุรกิจการค้า (Fair and at arm's length basis) - เนื่องจากบริษัทมีการผลิตสินค้าเฟอร์นิเจอร์ให้กับ Index Living Mall ในสินค้าบางรุ่น จึงมีความจำเป็นต้องซื้อกระดาษปิดผิว
		ขายสินค้า บริษัทจำหน่ายเฟอร์นิเจอร์ปาร์ติเคิล บอร์ดให้กับ Index Living Mall โดยเริ่มมีการ จำหน่ายเมื่อเดือนกันยายน 2555	12.33	6.58	
		ลูกหนี้การค้า Index Living Mall มียอดค้างชำระ ค่าสินค้ากับบริษัท โดยยอดหนี้ดังกล่าวยังไม่ครบ กำหนดชำระ	2.69	2.24	
		เงินประกันการเช่าและค่าบริการโชว์รูม :บริษัท วางเงินประกันการเช่าและค่าบริการโชว์รูมให้กับ Index Living Mall เพื่อเป็นหลักประกันในการเช่า พื้นที่และการบริการของ Index Living Mall ซึ่ง เป็นไปตามเงื่อนไขสัญญาเช่าและบริการพื้นที่	2.00	4.60	
		เจ้าหนี้อื่น : เป็นรายการค้างจ่ายค่าเช่าและ ค่าบริการของ Index Living Mall ซึ่งไม่เข้ารอบ การจ่ายเงินของบริษัท ทั้งนี้ บริษัทได้จ่ายชำระ ยอดค้างดังกล่าวกับ Index Living Mall เรียบร้อย แล้ว	0.00	1.85	
		ค่าตกแต่งโชว์รูม(บันทึกเป็นสินทรัพย์ไม่ หมุนเวียนอื่น) : เป็นรายการค่าตกแต่งโชว์รูม	0.00	0.15	

บุคคล ที่อาจมีความขัดแย้ง	ลักษณะ ความสัมพันธ์	ลักษณะรายการ	มูลค่าของรายการระหว่างกัน (ล้านบาท)		ความจำเป็นและความสมเหตุสมผล
			ปี 2562	ปี 2561	
		Index Living Mall ซึ่งจ่ายเงินของบริษัทไปแล้วแต่ทยอยตัดจ่ายเป็นค่าใช้จ่าย			และขอบฟิวซี เพื่อใช้เป็นวัตถุดิบในการผลิตเฟอร์นิเจอร์ให้กับกลุ่ม Index Living Mall ในขณะเดียวกันทางบริษัทก็ได้มีการจำหน่ายกระดาษปิดผิวให้กับ IIF เพื่อใช้ในการผลิตเฟอร์นิเจอร์ด้วย ทั้งนี้มีการกำหนดราคาขายตามเกณฑ์การพิจารณาที่กำหนดราคาของบริษัท ซึ่งยุติธรรม และเป็นไปตามปกติธุรกิจการค้า (Fair and at arm's length basis)
2. บจก.อินเด็กซ์ อินเตอร์เฟิร์น (IIF)	มีกรรมการเป็นคู่ สมรสของนาย อารักษ์ สุขสวัสดิ์ ซึ่ง ดำรงตำแหน่งเป็นผู้ ถือหุ้น กรรมการ กรรมการผู้มีอำนาจ ลงนาม และผู้บริหาร ของบริษัท	ขายสินค้า บริษัทจำหน่ายผลิตภัณฑ์กระดาษปิดผิวให้กับ IIF โดยเริ่มจำหน่ายในปี 2553	12.80	10.41	
		ลูกหนี้การค้า IIF มียอดค้างชำระค่ากระดาษปิดผิวกับบริษัท โดยมีอายุลูกหนี้อยู่ในช่วงไม่เกิน 3 เดือน ซึ่งเป็นปกติของการชำระค่าสินค้าของ IIF	3.83	3.85	
		ซื้อวัตถุดิบ บริษัทซื้อกระดาษปิดผิวและขอบฟิวซีจาก IIF เพื่อผลิตสินค้าบางรุ่นจำหน่ายให้กับ Index Living Mall	0.00	1.05	
3. นายอารักษ์ สุขสวัสดิ์	ซึ่งดำรงตำแหน่งเป็น ผู้ถือหุ้น กรรมการ กรรมการผู้มีอำนาจ ลงนาม และผู้บริหาร ของบริษัท	บริษัทได้จำหน่ายสิทธิเรียกร้องตามสัญญากู้ยืมเงินในวงเงิน 19.43 ลบ. พร้อมดอกเบี้ยค้างชำระของเงินต้นดังกล่าว โดยแบ่งชำระเป็นงวด 7 งวด ๆ ละ 6 เดือน เริ่มตั้งแต่เดือนธันวาคม 2562 ในจำนวนเงินงวดละ 2.78 ล้านบาท และมีส่วนที่คิดดอกเบี้ยจากการผ่อนชำระดังกล่าวในอัตราร้อยละ 6 ต่อปี	19.43	0.00	ตามที่บริษัทได้ให้กู้ยืมเงินจำนวน 50,000,000 บาท แก่ บริษัท อินเตอร์ ฟาร์อีสท์ เอ็นเนอร์ยี คอร์ปอเรชั่น จำกัด (มหาชน) ("IFEC") ตามสัญญากู้ยืมเงินฉบับลงวันที่ 26 ธันวาคม 2559 ("สัญญากู้ยืมเงิน") ณ วันที่ 24 ธันวาคม 2562 บริษัทเป็นเจ้าหนี้สัญญากู้ยืมเงินต่อ IFEC เป็นจำนวนเงินรวม 58,304,246.58 บาท ประกอบด้วยเงินต้นจำนวน 50,000,000 บาท และดอกเบี้ยค้างจ่าย 8,304,246.58 บาท โดยบริษัทได้ตกลงจำหน่ายสิทธิเรียกร้องในสัญญาเงินกู้ดังกล่าวให้แก่ผู้ซื้อ จำนวน 2 ราย ได้แก่ นายคมวิทย์ บุญอึ้งกิจ ในราคาขาย 38,869,497.33 บาท และนายอารักษ์ สุขสวัสดิ์ในราคาขาย 19,434,749.25 บาท ทั้งนี้มีการกำหนดราคาขายและเงื่อนไขตามเกณฑ์การพิจารณาที่กำหนดราคาของบริษัท ซึ่งยุติธรรม และมีความสมเหตุสมผล เป็นไปเพื่อประโยชน์ของบริษัท

12.1 ความเห็นของคณะกรรมการตรวจสอบ

คณะกรรมการตรวจสอบได้พิจารณารายการระหว่างกันของบริษัทกับบุคคลที่อาจมีความขัดแย้งทางผลประโยชน์ มีส่วนได้เสีย หรืออาจมีความขัดแย้งทางผลประโยชน์ในอนาคต ตามประกาศคณะกรรมการกำกับหลักทรัพย์และตลาดหลักทรัพย์ ในการประชุมคณะกรรมการตรวจสอบครั้งที่ 1/2563 เมื่อวันที่ 27 กุมภาพันธ์ 2563 โดยได้ให้ความเห็นว่า รายการระหว่างกันดังกล่าว เป็นไปตามเงื่อนไขที่สมเหตุสมผล ยุติธรรม และเป็นไปตามปกติธุรกิจการค้า (Fair and at arm's length basis)

12.2 นโยบายหรือแนวโน้มนำการทำรายการระหว่างกัน รวมทั้งการได้มาหรือจำหน่ายไปซึ่งสินทรัพย์ของบริษัทในอนาคต

มาตรการและขั้นตอนการอนุมัติการทำรายการระหว่างกัน

กรณีที่มีรายการระหว่างกันของบริษัทหรือบริษัทย่อยกับบุคคลที่มีความเกี่ยวข้อง บุคคลที่อาจมีความขัดแย้งทางผลประโยชน์ มีส่วนได้เสีย หรืออาจมีความขัดแย้งทางผลประโยชน์ในอนาคตซึ่งเป็นข้อตกลงทางการค้าในลักษณะเดียวกับที่วิญญูชนจะพึงกระทำกับคู่สัญญาทั่วไปในสถานการณ์เดียวกัน ด้วยอำนาจต่อรองทางการค้าที่ปราศจากอิทธิพลในการมีสถานะเป็นกรรมการ ผู้บริหาร หรือบุคคลที่มีความเกี่ยวข้อง และมีเงื่อนไขการค้าปกติหรือราคาตลาด ภายใต้เงื่อนไขที่สมเหตุสมผล สามารถตรวจสอบได้ และไม่ก่อให้เกิดการถ่ายเทผลประโยชน์ ฝ่ายบริหารของบริษัทสามารถดำเนินการได้ตามปกติภายใต้หลักการที่ทางคณะกรรมการบริษัทได้พิจารณาอนุมัติ และให้จัดทำรายงานสรุปเพื่อรายงานต่อคณะกรรมการตรวจสอบทราบทุกไตรมาส

สำหรับในกรณีที่มิใช่รายการระหว่างกันที่ไม่เป็นรายการทางการค้าปกติ บริษัทจะจัดให้มีการเห็นโดยคณะกรรมการตรวจสอบเกี่ยวกับความจำเป็นและความเหมาะสมของรายการนั้น ในกรณีที่คณะกรรมการตรวจสอบไม่มีความชำนาญในการพิจารณารายการระหว่างกันที่อาจเกิดขึ้น บริษัทจะพิจารณาให้ผู้ประเมินราคาอิสระ ผู้เชี่ยวชาญอิสระเฉพาะด้านหรือผู้ตรวจสอบบัญชี เป็นผู้ให้ความเห็นเกี่ยวกับรายการระหว่างกันดังกล่าวต่อคณะกรรมการตรวจสอบ เพื่อให้คณะกรรมการตรวจสอบใช้ในการประกอบการตัดสินใจและให้ความเห็นต่อคณะกรรมการบริษัทหรือผู้ถือหุ้นตามแต่กรณี เพื่ออนุมัติรายการดังกล่าวก่อนการเข้าทำรายการ ทั้งนี้ บริษัทจะเปิดเผยรายการระหว่างกันไว้ในหมายเหตุประกอบงบการเงินที่ได้รับการตรวจสอบจากผู้สอบบัญชีของบริษัท และจะเปิดเผยรายการระหว่างกันดังกล่าวไว้ในแบบแสดงรายการข้อมูลประจำปี (แบบ 56-1) และรายงานประจำปีของบริษัท (แบบ 56-2) ตามหลักเกณฑ์และกฎหมายว่าด้วยหลักทรัพย์และตลาดหลักทรัพย์ ทั้งนี้ การพิจารณาอนุมัติการทำรายการระหว่างกันดังกล่าว ต้องปฏิบัติตามกฎหมายว่าด้วยหลักทรัพย์และตลาดหลักทรัพย์ และข้อบังคับ ประกาศ คำสั่ง หรือข้อกำหนดของตลาดหลักทรัพย์แห่งประเทศไทย ซึ่งผู้ที่เกี่ยวข้องหรือมีส่วนได้เสียในการทำรายการระหว่างกันจะไม่มีสิทธิออกเสียงลงมติในการทำรายการระหว่างกันนั้น ๆ

นโยบายหรือแนวโน้มนำการทำรายการระหว่างกันในอนาคต

ในอนาคตหากบริษัทมีความจำเป็นต้องทำรายการระหว่างกันกับบุคคลที่อาจมีความขัดแย้งทางผลประโยชน์กับบริษัท บริษัทจะกำหนดเงื่อนไขต่าง ๆ ให้เป็นไปตามลักษณะการดำเนินการค้าปกติและเป็นราคาตลาดซึ่งสามารถอ้างอิงเปรียบเทียบได้กับเงื่อนไขหรือราคาที่เกิดขึ้นกับธุรกิจประเภทเดียวกันที่บริษัทกระทำกับบุคคลภายนอก ทั้งนี้ บริษัทจะให้คณะกรรมการตรวจสอบเป็นผู้ให้ความเห็นเกี่ยวกับราคา อัตราค่าตอบแทน รวมทั้งความจำเป็นและความเหมาะสมของรายการระหว่างกันดังกล่าว ในกรณีที่คณะกรรมการตรวจสอบไม่มีความชำนาญในการพิจารณารายการระหว่างกันที่อาจ

เกิดขึ้น บริษัทจะพิจารณาให้ผู้ประเมินราคาอิสระ ผู้เชี่ยวชาญอิสระเฉพาะด้านหรือผู้สอบบัญชีของบริษัท เป็นผู้ให้ความเห็นเกี่ยวกับการทำรายการระหว่างกันดังกล่าว เพื่อให้คณะกรรมการตรวจสอบใช้ในการประกอบการตัดสินใจและให้ความเห็นต่อคณะกรรมการบริษัทหรือผู้ถือหุ้นตามแต่กรณี ทั้งนี้ บริษัทจะเปิดเผยรายการระหว่างกันไว้ในหมายเหตุประกอบงบการเงินที่ได้รับการตรวจสอบจากผู้สอบบัญชีของบริษัท และจะเปิดเผยรายการระหว่างกันดังกล่าวไว้ในแบบแสดงรายการข้อมูลประจำปี (แบบ 56-1) และรายงานประจำปีของบริษัท (แบบ 56-2) ตามหลักเกณฑ์และกฎหมายว่าด้วยหลักทรัพย์และตลาดหลักทรัพย์ และข้อบังคับ ประกาศ คำสั่ง หรือข้อกำหนดของตลาดหลักทรัพย์แห่งประเทศไทย

รายการระหว่างกันที่อาจเกิดขึ้นในอนาคตนั้น กรรมการจะต้องปฏิบัติตามระเบียบต่าง ๆ ที่ได้กำหนดขึ้นและกรรมการจะต้องไม่อนุมัติรายการใด ๆ ที่ตนหรือบุคคลที่อาจมีความขัดแย้งทางผลประโยชน์ในลักษณะอื่นใดกับบริษัท และจะต้องเปิดเผยรายการดังกล่าวซึ่งบริษัทจะต้องปฏิบัติให้เป็นไปตามกฎหมายว่าด้วยหลักทรัพย์และตลาดหลักทรัพย์ และข้อบังคับ ประกาศ คำสั่ง หรือข้อกำหนดของตลาดหลักทรัพย์แห่งประเทศไทย รวมตลอดถึงการปฏิบัติตามข้อกำหนดที่เกี่ยวกับการเปิดเผยข้อมูลการทำรายการเกี่ยวโยงกันและการได้มาหรือจำหน่ายไปซึ่งทรัพย์สินของบริษัทหรือบริษัทย่อย และตามมาตราฐานบัญชีที่กำหนดโดยโดยเคร่งครัด นอกจากนี้ บริษัทจะไม่ทำรายการระหว่างกันกับบริษัทที่เกี่ยวข้องที่ไม่ใช่การดำเนินธุรกิจตามปกติของบริษัท

12.3 การอนุมัติในหลักการเกี่ยวกับข้อตกลงทางการค้าที่มีเงื่อนไขการค้าโดยทั่วไป ในการทำธุรกรรมระหว่างบริษัท และบริษัทย่อย กับกรรมการ ผู้บริหาร หรือบุคคลที่มีความเกี่ยวข้อง

ปัจจุบันบริษัท และบริษัทย่อยมีรายการระหว่างกันกับบุคคลที่เกี่ยวข้อง ซึ่งในอนาคตบริษัทและบริษัทย่อยอาจมีรายการระหว่างกันกับกรรมการ ผู้บริหาร หรือบุคคลที่มีความเกี่ยวข้องเพิ่มเติม ซึ่งบริษัทสามารถทำธุรกรรมดังกล่าวได้ หากธุรกรรมนั้นมีข้อตกลงทางการค้าในลักษณะเดียวกับที่วิญญูชนจะพึงกระทำกับคู่สัญญาทั่วไปในสถานการณ์เดียวกัน ด้วยอำนาจต่อรองทางการค้าที่ปราศจากอิทธิพลในการที่ตนมีสถานะเป็นกรรมการ ผู้บริหาร หรือบุคคลที่มีความเกี่ยวข้อง ทั้งนี้ ที่ประชุมคณะกรรมการบริษัทครั้งที่ 1/2555 (หลังแปรสภาพ) เมื่อวันที่ 26 ตุลาคม 2555 มีมติอนุมัติในหลักการเกี่ยวกับข้อตกลงทางการค้าที่มีเงื่อนไขการค้าโดยทั่วไป ในการทำธุรกรรมระหว่างบริษัทกับบุคคลเกี่ยวโยง เพื่อใช้เป็นแนวทางในการดำเนินการในอนาคต

12.4 มาตรการคุ้มครองผู้ลงทุน

เพื่อเป็นการคุ้มครองผู้ลงทุน ในอนาคตถ้ามีรายการระหว่างกันของบริษัทเกิดขึ้นกับบุคคลที่อาจมีความขัดแย้งทางผลประโยชน์ มีส่วนได้ส่วนเสีย หรืออาจมีความขัดแย้งทางผลประโยชน์ในอนาคต บริษัทจะจัดให้มีการนำเสนอรายการดังกล่าวผ่านที่ประชุมคณะกรรมการที่มีกรรมการตรวจสอบเข้าร่วมประชุม ทั้งนี้ เพื่อดูแลให้รายการระหว่างกันเป็นไปอย่างยุติธรรมและมีนโยบายการกำหนดราคาที่เหมาะสม โดยคณะกรรมการบริษัทจะต้องปฏิบัติหน้าที่ให้เป็นไปตามกฎหมายว่าด้วยหลักทรัพย์และตลาดหลักทรัพย์ และข้อบังคับ ประกาศ ข้อกำหนดของตลาดหลักทรัพย์แห่งประเทศไทย รวมถึงการปฏิบัติตามข้อกำหนดเกี่ยวกับการเปิดเผยข้อมูลการทำรายการที่เกี่ยวโยงกัน และการได้มาหรือจำหน่ายไปซึ่งทรัพย์สินของบริษัทหรือบริษัทย่อยต่อไป

ส่วนที่ 3
ฐานะการเงินและผลการดำเนินงาน

13. ข้อมูลทางการเงินที่สำคัญ

(ก) ผู้สอบบัญชีและรายงานของผู้สอบบัญชี

รายงานของผู้สอบบัญชีรับอนุญาตที่ได้ตรวจสอบงบการเงินของบริษัท สามารถสรุปได้ดังนี้

งบการเงินรอบบัญชี	ผู้สอบบัญชีรับอนุญาต	การแสดงความเห็นในรายงานของผู้สอบบัญชี
งวด 12 เดือน สิ้นสุดวันที่ 31 ธันวาคม 2560	นายอัครเดช เปลี่ยนสกุล ผู้สอบบัญชีรับอนุญาต เลขทะเบียน 5389 จากบริษัท เอ็ม อาร์ แอนด์ แอสโซซิเอท จำกัด (อยู่ในรายชื่อผู้สอบบัญชีที่ได้รับความเห็นชอบจากสำนักงานคณะกรรมการกำกับหลักทรัพย์และตลาดหลักทรัพย์)	งบการเงินแสดงฐานะการเงินรวมของ บริษัท อีस्टโคสต์เฟอ์นิเทค จำกัด (มหาชน) และบริษัทย่อย ณ วันที่ 31 ธันวาคม 2560 ณ วันที่ 31 ธันวาคม 2561 และ ณ วันที่ 31 ธันวาคม 2562 และผลการดำเนินงานรวม และกระแสเงินสดรวม สำหรับปีสิ้นสุดวันเดียวกัน และงบการเงินเฉพาะกิจการ แสดงฐานะการเงินของ บริษัท อีस्टโคสต์เฟอ์นิเทค จำกัด (มหาชน) ณ วันที่ 31 ธันวาคม 2560 วันที่ 31 ธันวาคม 2561 และวันที่ 31 ธันวาคม 2562 และผลการดำเนินงานและกระแสเงินสดสำหรับปีสิ้นสุดวันเดียวกัน โดยถูกต้องตามที่ควรในสาระสำคัญตามมาตรฐานการรายงานทางการเงิน
งวด 12 เดือน สิ้นสุดวันที่ 31 ธันวาคม 2561		
งวด 12 เดือน สิ้นสุดวันที่ 31 ธันวาคม 2562		

(ข) ตารางสรุปฐานะการเงินและผลการดำเนินงาน

งบแสดงฐานะการเงินรวม : บริษัท อีสต์โคสต์เฟอร์นิเทค จำกัด (มหาชน) และบริษัทย่อย (ต่อ)

งบแสดงฐานะการเงิน	งบการเงินรวม		งบการเงินรวม		งบการเงินรวม	
	สิ้นสุดวันที่		สิ้นสุดวันที่		สิ้นสุดวันที่	
	31 ธันวาคม 2560		31 ธันวาคม 2561		31 ธันวาคม 2562	
	ล้านบาท	ร้อยละ	ล้านบาท	ร้อยละ	ล้านบาท	ร้อยละ
สินทรัพย์						
สินทรัพย์หมุนเวียน						
เงินสดและรายการเทียบเท่าเงินสด	106.77	3.84	132.36	3.90	84.06	2.34
เงินลงทุนชั่วคราว	-	-	64.71	1.91	9.98	0.28
ลูกหนี้การค้า						
- บริษัทที่เกี่ยวข้องกัน	5.93	0.21	6.08	0.18	6.52	0.18
- บริษัทอื่น	283.51	10.20	321.83	9.48	276.80	7.71
ลูกหนี้อื่นผ่านชำระส่วนที่ครบกำหนดชำระภายใน 1 ปี						
- บุคคลที่เกี่ยวข้องกัน	0.00	0.00	0.00	0.00	8.33	0.23
- บุคคลอื่น	0.00	0.00	0.00	0.00	16.65	0.46
สินค้าคงเหลือ - สุทธิ	998.62	35.92	1,172.21	34.52	1,379.37	38.41
เงินให้กู้ยืมระยะสั้นและดอกเบี้ยค้างรับจากกิจการที่เกี่ยวข้องกัน	1.19	0.04	65.34	1.92	15.03	0.42
เงินให้กู้ยืมระยะสั้นแก่บริษัทอื่น	-	-	65.00	1.91	0.00	0.00
สินทรัพย์หมุนเวียนอื่น						
- ลูกหนี้ภาษีมูลค่าเพิ่ม	7.95	0.29	20.30	0.60	25.10	0.70
- อื่น ๆ	24.30	0.87	24.89	0.73	15.65	0.44
รวมสินทรัพย์หมุนเวียน	1,428.27	51.37	1,872.72	55.15	1,837.49	51.17
สินทรัพย์ไม่หมุนเวียน						
ลูกหนี้อื่นผ่านชำระ-สุทธิ						
- บุคคลที่เกี่ยวข้องกัน	-	-	-	-	11.11	0.31
- บุคคลอื่น	-	-	-	-	22.22	0.62
เงินฝากธนาคารที่มีชื่อจำกัดในการใช้	72.29	2.60	73.04	2.15	93.88	2.61
เงินลงทุนในบริษัทร่วมและการร่วมค้าซึ่งบันทึกโดยวิธีส่วนได้เสีย	472.22	16.98	561.69	16.54	584.10	16.27
ที่ดิน อาคารและอุปกรณ์ - สุทธิ	351.09	12.63	459.40	13.53	481.89	13.42
ส่วนเกินทุนจากการตีราคาสินทรัพย์ - สุทธิ	311.92	11.22	277.41	8.17	242.66	6.76
สินทรัพย์ไม่มีตัวตน - สุทธิ	3.12	0.11	2.19	0.06	0.78	0.02
สินทรัพย์ภาษีเงินได้รอการตัดบัญชี	3.59	0.13	4.39	0.13	9.54	0.27
เงินให้กู้ยืมแก่กิจการอื่น	50.00	1.80	50.00	1.47	0.00	0.00
สินทรัพย์ไม่หมุนเวียนอื่น						
- เงินมัดจำการเข้าศึกษาโครงการลงทุน	-	-	75.00	2.21	100.00	2.78
- เงินจ่ายล่วงหน้าซื้อเงินลงทุน	-	-	-	-	95.00	2.65
- เงินจ่ายล่วงหน้าค่าหุ้น	58.40	2.10	-	-	78.75	2.19
- เงินมัดจำและเงินประกัน	23.27	0.84	17.88	0.53	33.48	0.93

งบแสดงฐานะการเงิน	งบการเงินรวม		งบการเงินรวม		งบการเงินรวม	
	สิ้นสุดวันที่		สิ้นสุดวันที่		สิ้นสุดวันที่	
	31 ธันวาคม 2560		31 ธันวาคม 2561		31 ธันวาคม 2562	
	ล้านบาท	ร้อยละ	ล้านบาท	ร้อยละ	ล้านบาท	ร้อยละ
- อื่น ๆ-สุทธิ	6.14	0.22	1.81	0.05	0.08	0.00
รวมสินทรัพย์ไม่หมุนเวียน	1,352.02	48.63	1,522.81	44.85	1,753.49	48.83
รวมสินทรัพย์	2,780.29	100.00	3,395.53	100.00	3,590.98	100.00
หนี้สินและส่วนของผู้ถือหุ้น						
หนี้สินหมุนเวียน						
เงินเบิกเกินบัญชีและเงินกู้ยืมระยะสั้นจากสถาบันการเงิน	431.77	15.53	490.84	14.46	522.48	14.55
เจ้าหนี้จากการขายสิทธิเรียกร้องในลูกหนี้การค้า	115.70	4.16	113.42	3.34	108.20	3.01
เจ้าหนี้การค้า	199.73	7.18	189.37	5.58	153.08	4.26
เจ้าหนี้อื่น - บริษัทที่เกี่ยวข้องกัน	1.52	0.05	1.85	0.05	0.00	0.00
เงินกู้ยืมระยะสั้นและดอกเบี้ยค้างจ่ายแก่บุคคลที่เกี่ยวข้องกัน	279.64	10.06	283.18	8.34	197.99	5.51
เงินกู้ยืมระยะยาวส่วนที่ครบกำหนดชำระภายในหนึ่งปี	87.25	3.14	18.34	0.54	27.63	0.77
หุ้นกู้ส่วนที่ครบกำหนดชำระภายในหนึ่งปี	499.88	17.98	-	-	605.69	16.87
หนี้สินตามสัญญาเช่าซื้อและสัญญาเช่าการเงินส่วนที่ครบกำหนดชำระภายในหนึ่งปี	5.34	0.19	2.97	0.09	1.38	0.04
ภาษีเงินได้ค้างจ่าย	12.26	0.44	12.61	0.37	5.85	0.16
ค่าใช้จ่ายค้างจ่ายและหนี้สินหมุนเวียนอื่น	61.97	2.23	68.67	2.02	53.73	1.50
รวมหนี้สินหมุนเวียน	1,695.06	60.97	1,181.25	34.79	1,676.03	46.67
หนี้สินไม่หมุนเวียน						
เงินกู้ยืมระยะยาว - สุทธิ	6.59	0.24	31.76	0.94	41.83	1.16
หุ้นกู้-สุทธิ	-	-	688.64	20.28	375.11	10.45
หนี้สินตามสัญญาเช่าซื้อและสัญญาเช่าการเงิน-สุทธิ	5.51	0.20	2.44	0.07	1.14	0.03
กำไรจากการขายและเช่ากลับคืนรถตัดหญ้า	0.01	0.00	-	-	-	-
หนี้สินผลประโยชน์ของพนักงานหลังออกจากงาน	6.35	0.23	6.79	0.20	10.69	0.30
หนี้สินภาษีเงินได้รอการตัดบัญชี	40.21	1.45	37.34	1.10	31.78	0.88
รวมหนี้สินไม่หมุนเวียน	58.67	2.11	766.96	22.59	460.55	12.83
รวมหนี้สิน	1,753.73	63.08	1,948.21	57.38	2,136.58	59.50

(ข) ตารางสรุปฐานะการเงินและผลการดำเนินงาน

งบแสดงฐานะการเงินรวม : บริษัท อีสต์โคสต์เฟอริเทค จำกัด (มหาชน) และบริษัทย่อย (ต่อ)

งบแสดงฐานะการเงิน	งบการเงินรวม		งบการเงินรวม		งบการเงินรวม	
	สิ้นสุดวันที่		สิ้นสุดวันที่		สิ้นสุดวันที่	
	31 ธันวาคม 2560		31 ธันวาคม 2561		31 ธันวาคม 2562	
	ล้านบาท	ร้อยละ	ล้านบาท	ร้อยละ	ล้านบาท	ร้อยละ
ส่วนของผู้ถือหุ้น						
ทุนจดทะเบียนที่ออก	354.14	-	354.14	-	312.46	-
ทุนจดทะเบียนที่เรียกชำระแล้ว	207.50	7.46	239.85	7.06	239.87	6.68
ส่วนเกินมูลค่าหุ้น	386.02	13.88	768.12	22.62	768.34	21.40
กำไรสะสม						
- จัดสรรเพื่อสำรองตามกฎหมาย	23.10	0.83	25.60	0.75	27.40	0.76
- ยังไม่ได้จัดสรร	361.21	12.99	369.45	10.88	407.25	11.34
องค์ประกอบอื่นของส่วนของผู้ถือหุ้น ^{1/}	52.64	1.89	22.92	0.68	(8.83)	(0.25)
รวมส่วนของผู้ถือหุ้นบริษัทใหญ่	1,030.47	37.06	1,425.94	41.99	1,434.03	39.93
ส่วนได้เสียที่ไม่มีอำนาจควบคุม	(3.92)	(0.14)	21.38	0.63	20.37	0.57
รวมส่วนของผู้ถือหุ้น	1,026.56	36.92	1,447.32	42.62	1,454.40	40.50
รวมหนี้สินและส่วนของผู้ถือหุ้น	2,780.29	100.00	3,395.53	100.00	3,590.98	100.00

หมายเหตุ : ^{1/} องค์ประกอบอื่นของส่วนของผู้ถือหุ้น มีรายละเอียด ดังนี้

ณ วันที่ 31 ธันวาคม 2560 มูลค่าเท่ากับ 52.64 ล้านบาท ประกอบด้วย

1. ส่วนเกินทุนจากการตีราคา สุทธิ - เท่ากับ 271.73 ล้านบาท
2. ส่วนเกินทุนจากการรวมธุรกิจภายใต้การควบคุมเดียวกัน ติดลบ 217.64 ล้านบาท
3. ขาดทุนจากการเปลี่ยนแปลงสัดส่วนการถือหุ้นในบริษัทย่อย ติดลบ 1.45 ล้านบาท

ณ วันที่ 31 ธันวาคม 2561 มูลค่าเท่ากับ 22.92 ล้านบาท ประกอบด้วย

1. ส่วนเกินทุนจากการตีราคา สุทธิ - เท่ากับ 242.32 ล้านบาท
2. ส่วนเกินทุนจากการรวมธุรกิจภายใต้การควบคุมเดียวกัน ติดลบ 217.64 ล้านบาท
3. ส่วนแบ่งขาดทุนเบ็ดเสร็จอื่นจากบริษัทร่วม ติดลบ 0.42 ล้านบาท
4. ขาดทุนจากการเปลี่ยนแปลงสัดส่วนการถือหุ้นในบริษัทย่อย ติดลบ 1.34 ล้านบาท

ณ วันที่ 31 ธันวาคม 2562 มูลค่าเท่ากับ (8.83) ล้านบาท ประกอบด้วย

1. ส่วนเกินทุนจากการตีราคา สุทธิ - เท่ากับ 212.72 ล้านบาท
2. ส่วนเกินทุนจากการรวมธุรกิจภายใต้การควบคุมเดียวกัน ติดลบ 217.39 ล้านบาท
3. ส่วนแบ่งขาดทุนเบ็ดเสร็จอื่นจากบริษัทร่วม ติดลบ 2.82 ล้านบาท
4. ขาดทุนจากการเปลี่ยนแปลงสัดส่วนการถือหุ้นในบริษัทย่อย ติดลบ 1.34 ล้านบาท

(ข) ตารางสรุปฐานะการเงินและผลการดำเนินงาน (ต่อ)

งบกำไรขาดทุนรวม

งบกำไรขาดทุนเบ็ดเสร็จ	งบการเงินรวม		งบการเงินรวม		งบการเงินรวม	
	ปี 2560		ปี 2561		ปี 2562	
	ล้านบาท	ร้อยละ	ล้านบาท	ร้อยละ	ล้านบาท	ร้อยละ
รายได้จากการขาย – สุทธิ	1,372.59	97.63	1,393.11	96.52	1,254.18	97.16
รายได้อื่น ๆ	34.06	2.42	48.96	3.39	36.37	2.82
กำไร (ขาดทุน) จากอัตราแลกเปลี่ยน	(0.76)	(0.05)	1.26	0.09	0.34	0.03
รวมรายได้	1,405.89	100.00	1,443.33	100.00	1,290.89	100.00
ต้นทุนขาย	(1,004.20)	(71.43)	(1,014.99)	(70.32)	(884.73)	(68.54)
ต้นทุนในการจัดจำหน่าย	(84.59)	(6.02)	(96.36)	(6.68)	(74.82)	(5.80)
ค่าใช้จ่ายในการบริหาร	(179.55)	(12.77)	(187.61)	(13.00)	(184.82)	(14.32)
ต้นทุนทางการเงิน	(78.66)	(5.59)	(101.24)	(7.01)	(115.43)	(8.94)
รวมค่าใช้จ่าย	(1,347.00)	(95.81)	(1,400.20)	(97.01)	(1,259.80)	(97.59)
ส่วนแบ่งกำไร (ขาดทุน) จากเงินลงทุนในบริษัทร่วมและการร่วมค้า	17.03	1.21	(0.87)	(0.06)	10.76	0.83
กำไรก่อนค่าใช้จ่ายภาษีเงินได้	75.92	5.40	42.26	2.93	41.85	3.24
ค่าใช้จ่ายภาษีเงินได้	(11.65)	(0.83)	(13.21)	(0.92)	(2.58)	(0.20)
กำไรสำหรับปี	64.27	4.57	29.05	2.01	39.27	3.04
ขาดทุนจากการวัดมูลค่าประมาณการตามหลักคณิตศาสตร์ประกันภัยของหนี้สินผลประโยชน์ของพนักงานหลังออกจากงาน	-	-	-	-	(1.03)	(0.08)
ส่วนแบ่งขาดทุนเบ็ดเสร็จอื่นจากบริษัทร่วม	-	-	(0.42)	(0.03)	(2.40)	(0.19)
ขาดทุนเบ็ดเสร็จอื่นสำหรับปี	-	-	(0.42)	(0.03)	(3.43)	(0.27)
กำไรเบ็ดเสร็จรวมสำหรับปี	64.27	4.57	28.63	1.98	35.84	2.78
การแบ่งปันกำไร (ขาดทุน)						
ส่วนที่เป็นของบริษัทใหญ่	70.57	5.02	33.76	2.34	40.29	3.12
ส่วนที่เป็นของส่วนได้เสียที่ไม่มีอำนาจควบคุม	(6.30)	(0.45)	(4.71)	(0.33)	(1.02)	(0.80)
กำไรสำหรับปี	64.27	4.57	29.05	2.01	39.27	3.04
การแบ่งปันกำไร (ขาดทุน) เบ็ดเสร็จรวม						
ส่วนที่เป็นของบริษัทใหญ่	70.57	5.02	33.33	2.31	36.86	2.86
ส่วนที่เป็นของส่วนได้เสียที่ไม่มีอำนาจควบคุม	(6.30)	(0.45)	(4.71)	(0.33)	(1.02)	(0.08)
กำไรเบ็ดเสร็จรวมสำหรับปี	64.27	4.57	28.63	1.98	35.84	2.78
กำไรต่อหุ้นขั้นพื้นฐาน	0.11		0.04		0.04	
กำไรต่อหุ้นปรับลด	0.09		0.04		0.04	

(ข) ตารางสรุปฐานะการเงินและผลการดำเนินงาน (ต่อ)

งบกระแสเงินสด : บริษัท อีสต์โคสต์เฟอ์นิเทค จำกัด (มหาชน) และบริษัทย่อย

หน่วย : ล้านบาท

สรุปงบกระแสเงินสด	งบการเงินรวม	งบการเงินรวม	งบการเงินรวม
	ตรวจสอบ	ตรวจสอบ	ตรวจสอบ
	ปี 2560	ปี 2561	ปี 2562
กำไรก่อนค่าใช้จ่ายภาษีเงินได้	75.92	42.26	41.85
ปรับปรุงรายการที่ไม่ใช่เงินสด			
ค่าเสื่อมราคาและค่าใช้จ่ายตัดบัญชี	85.14	77.30	74.47
ค่าเผื่อน้ำสงสัยจะสูญเพิ่มขึ้น	0.21	4.09	23.34
ค่าใช้จ่ายผลประโยชน์ของพนักงานหลังออกจากงาน	0.43	0.45	2.61
ขาดทุน (กำไร) ที่ยังไม่เกิดขึ้นจากอัตราแลกเปลี่ยน	0.06	(0.48)	0.20
ค่าเผื่อการลดมูลค่าของสินค้าล้าสมัยและเคสอื่นไหวซ้ำเพิ่มขึ้น (ลดลง)	(2.70)	1.18	1.42
กำไรจากการขายเครื่องจักรและอุปกรณ์	(1.15)	(7.99)	(7.15)
ขาดทุนจากการขายสินทรัพย์ไม่มีตัวตน	-	-	0.27
ขาดทุนจากการตัดจำหน่ายสินทรัพย์	-	2.57	3.18
กำไรที่ยังไม่เกิดขึ้นจากการวัดมูลค่ายุติธรรมของตราสารอนุพันธ์	(0.01)	(0.00)	(0.00)
ส่วนแบ่งขาดทุน (กำไร) จากเงินลงทุนในบริษัทร่วมและการร่วมค้า	(17.03)	0.87	(10.76)
กำไรจากการขายเงินลงทุนชั่วคราว	(0.21)	(0.14)	(0.21)
ดอกเบี้ยรับ	(15.41)	(8.12)	(10.13)
ดอกเบี้ยจ่าย	78.66	101.24	115.43
สินทรัพย์ดำเนินงานลดลง (เพิ่มขึ้น)			
ลูกหนี้การค้า	(86.66)	(40.52)	25.87
สินค้าคงเหลือ	(239.12)	(174.77)	(208.59)
สินทรัพย์หมุนเวียนอื่น	6.08	(4.97)	(13.87)
สินทรัพย์ไม่มีตัวตน	-	-	0.93
สินทรัพย์ไม่หมุนเวียนอื่น	(15.75)	(70.39)	(18.06)
หนี้สินดำเนินงานเพิ่มขึ้น (ลดลง)			
เจ้าหนี้การค้า	21.89	(10.40)	(36.29)
เจ้าหนี้อื่น - บริษัทที่เกี่ยวข้องกัน	(0.44)	0.33	(1.85)
ค่าใช้จ่ายค้างจ่ายและหนี้สินหมุนเวียนอื่น	(3.87)	(6.28)	(21.76)
จ่ายภาษีเงินได้	(9.63)	(16.75)	(19.80)
เงินสดสุทธิได้มาจาก (ใช้ไปใน) กิจกรรมดำเนินงาน	(123.60)	(110.52)	(58.90)
เงินฝากธนาคารที่มีข้อจำกัดในการใช้เพิ่มขึ้น	(41.42)	(0.75)	(20.84)
เงินให้กู้ยืมระยะสั้นแก่กิจการที่เกี่ยวข้องกันเพิ่มขึ้น	(1.16)	(152.93)	(7.60)
รับชำระเงินให้กู้ยืมระยะสั้นแก่กิจการที่เกี่ยวข้องกัน	-	90.00	7.93
เงินให้กู้ยืมระยะสั้นแก่บุคคลและกิจการอื่นเพิ่มขึ้น	-	(65.00)	(35.00)
รับชำระเงินให้กู้ยืมระยะสั้นแก่บุคคลและกิจการอื่น	-	-	100.00
เงินลงทุนชั่วคราวเพิ่มขึ้น	-	(195.00)	(120.00)

สรุปงบกระแสเงินสด	งบการเงินรวม	งบการเงินรวม	งบการเงินรวม
	ตรวจสอบ	ตรวจสอบ	ตรวจสอบ
	ปี 2560	ปี 2561	ปี 2562
เงินลงทุนในบริษัทร่วมและการร่วมค้าเพิ่มขึ้น	(455.19)	(39.05)	(14.05)
เงินมัดจำการศึกษาโครงการลงทุนเพิ่ม	-	-	(25.00)
เงินจ่ายล่วงหน้าค่าซื้อเงินลงทุนเพิ่ม	-	-	(95.00)
เงินจ่ายล่วงหน้าค่าซื้อหุ้นเพิ่ม	-	-	(28.75)
เงินสตรับจากการขายเงินลงทุนชั่วคราว	75.53	130.14	175.21
เงินสตรับจากการลดทุนและคืนทุนของบริษัทร่วม	8.00	-	-
ที่ดิน อาคารและอุปกรณ์เพิ่มขึ้น	(32.23)	(135.92)	(56.22)
สินทรัพย์ไม่มีตัวตนเพิ่มขึ้น	(0.53)	(0.53)	(0.42)
เงินสตรับจากการขายเครื่องจักรและอุปกรณ์	1.33	9.13	8.90
เงินสตรับจากการขายเงินลงทุนในตราสารหนี้ก่อนครบกำหนด	2.00	-	-
รับดอกเบี้ย	11.73	4.27	15.01
เงินสดสุทธิใช้ไปในกิจกรรมลงทุน	(431.94)	(355.64)	(95.84)
เงินเบิกเกินบัญชีและเงินกู้ยืมระยะสั้นจากสถาบันการเงินเพิ่มขึ้น (ลดลง)	(241.06)	59.07	31.63
เจ้าหนี้จากการขายสิทธิเรียกร้องในลูกหนี้การค้าเพิ่มขึ้น (ลดลง)	55.46	(2.28)	(5.22)
เงินกู้ยืมระยะสั้นจากบุคคลและกิจการอื่นเพิ่มขึ้น (ลดลง)	279.64	5.00	(86.00)
เงินกู้ยืมระยะสั้นจากบุคคลและกิจการที่เกี่ยวข้องกันเพิ่มขึ้น	65.00	-	-
หนี้สินตามสัญญาเช่าซื้อและสัญญาเช่าการเงินลดลง	(11.26)	(5.44)	(2.90)
จ่ายชำระคืนเงินกู้ยืมระยะสั้นจากบุคคลและบริษัทที่เกี่ยวข้องกัน	(65.00)	-	-
เงินกู้ยืมระยะยาวเพิ่มขึ้น	20.99	20.36	39.60
จ่ายชำระคืนเงินกู้ยืมระยะยาว	(80.29)	(64.11)	(20.23)
ออกหุ้นกู้	-	699.90	380.20
ไถ่ถอนหุ้นกู้	-	(500.00)	(90.10)
ค่าใช้จ่ายหุ้นกู้	-	(19.00)	(7.80)
เงินสตรับจากค่าหุ้นเพิ่มทุน / การเสนอขายหุ้นให้กับประชาชน	333.63	414.44	0.25
ส่วนได้เสียที่ไม่มีอำนาจควบคุมเพิ่มขึ้น	-	30.13	-
จ่ายเงินปันผล	(30.43)	(52.43)	(29.00)
จ่ายดอกเบี้ย	(73.03)	(93.89)	(104.00)
เงินสดสุทธิได้มาจากกิจกรรมจัดหาเงิน	253.64	491.75	106.43
เงินสดและรายการเทียบเท่าเงินสด(ลดลง) – สุทธิ	(301.90)	25.59	(48.30)
เงินสดและรายการเทียบเท่าเงินสด ณ วันต้นปี	408.67	106.77	132.36
เงินสดและรายการเทียบเท่าเงินสด ณ วันสิ้นปี	106.77	132.36	84.06

(ค) ตารางแสดงอัตราส่วนทางการเงินที่สำคัญ

อัตราส่วนทางการเงินที่สำคัญ	งบการเงินรวม	งบการเงินรวม	งบการเงินรวม
	ปี 2560	ปี 2561	ปี 2562
อัตราส่วนสภาพคล่อง (LIQUIDITY RATIO)			
อัตราส่วนสภาพคล่อง (เท่า)	0.84	1.59	1.10
อัตราส่วนสภาพคล่องหมุนเร็ว (เท่า)	0.23	0.44	0.23
อัตราส่วนสภาพคล่องกระแสเงินสด (เท่า)	(0.09)	(0.08)	(0.04)
อัตราส่วนหมุนเวียนลูกหนี้การค้า (เท่า)	5.52	4.46	3.92
ระยะเวลาเก็บหนี้เฉลี่ย (วัน)	65.20	80.72	91.81
อัตราส่วนหมุนเวียนสินค้าคงเหลือ (เท่า)	3.87	3.21	2.48
ระยะเวลาขายสินค้าเฉลี่ย (วัน)	93.02	112.20	145.21
อัตราส่วนหมุนเวียนเจ้าหนี้ (เท่า)	5.32	5.22	5.17
ระยะเวลาชำระหนี้ (วัน)	67.68	69.00	69.67
CASH CYCLE (วัน)	90.54	123.92	167.35
อัตราส่วนแสดงความสามารถในการทำกำไร (PROFITABILITY RATIO)			
อัตรากำไรขั้นต้น (%)	26.84	27.14	29.46
อัตรากำไรจากการดำเนินงาน (%)	11.28	10.30	12.54
อัตราส่วนเงินสดต่อการทำกำไร (%)	(79.83)	(77.02)	(37.44)
อัตรากำไรสุทธิ (%)	4.57	2.01	3.04
อัตราผลตอบแทนผู้ถือหุ้น (%)	7.63	2.35	2.71
อัตราส่วนแสดงประสิทธิภาพในการดำเนินการ (EFFICIENCY RATIO)			
อัตราผลตอบแทนสินทรัพย์ (%)	2.50	0.94	1.12
อัตราผลตอบแทนสินทรัพย์ถาวร (%)	42.51	26.24	24.17
อัตราหมุนของสินทรัพย์ (เท่า)	0.55	0.47	0.37
อัตราส่วนวิเคราะห์นโยบายทางการเงิน (FINANCIAL POLICY RATIO)			
อัตราส่วนหนี้สินต่อส่วนของผู้ถือหุ้น (เท่า)	1.71	1.35	1.47
อัตราส่วนความสามารถชำระดอกเบี้ย (เท่า)	(0.42)	0.04	0.51
อัตราส่วนความสามารถชำระภาระผูกพัน (Cash Basis) ^{1/} (เท่า)	N.A.	N.A.	N.A.
อัตราการจ่ายเงินปันผล (%) ^{2/}	81.58	99.84	40.81

หมายเหตุ : ^{1/} อัตราส่วนความสามารถชำระภาระผูกพัน (Cash Basis) ไม่สามารถคำนวณได้ เนื่องจากกระแสเงินสดจากการดำเนินงานติดลบ

^{2/} อัตราการจ่ายเงินปันผล = จำนวนจากกระแสเงินสดที่จ่ายออกสำหรับเงินปันผลในปีนั้น / กำไรสุทธิที่เกิดขึ้นของปีนั้น

14. การวิเคราะห์และคำอธิบายของฝ่ายจัดการ (MD&A)

ภาพรวมของผลการดำเนินงานที่ผ่านมา

ในรอบปี 2562 บริษัทได้ดำเนินการจัดทำงานการเงินตามมาตรฐานการรายงานทางการเงิน ฉบับที่ 15 รายได้จากสัญญาที่ทำกับลูกค้า ซึ่งในการนำเสนอข้อมูลตัวเลขทางการเงิน สำหรับรอบปีสิ้นสุด ณ วันที่ 31 ธันวาคม ปี 2560 ปี 2561 และ ปี 2562 ทางบริษัทได้ปรับปรุงตัวเลขรายได้เพื่อประโยชน์ในการเปรียบเทียบกับปี 2562 ให้เป็นที่เรียบร้อยแล้ว

อย่างไรก็ตาม หากเปรียบเทียบรายได้จากการขาย ช่วงปี 2562 บริษัทมียอดขายโดยภาพรวมลดลงเมื่อเทียบกับอัตราการเติบโตของช่วงปีอื่น ๆ ที่ผ่านมา โดยสาเหตุที่สำคัญเกิดจากรายได้จากการจำหน่ายสินค้าภายในประเทศลดลงจากช่องทางการจัดจำหน่ายสินค้าผ่านโซเชียลมีเดีย ELEGA และรายได้จากการจำหน่ายผลิตภัณฑ์ผ่านกลุ่มร้านค้าส่งและร้านค้าปลีกรายย่อยทั่วประเทศ ซึ่งบริษัทใช้ตราสินค้า Costa ลดลงอย่างมีนัยสำคัญ

นอกจากนี้ส่วนหนึ่งเกิดจากอัตราแลกเปลี่ยนที่แข็งค่าขึ้นในช่วงปี 2562 ถึงแม้ตัวเลขการส่งออกในรูปแบบเหรียญดอลลาร์สหรัฐจะเติบโตเมื่อเทียบกับปี 2561 ที่ผ่านมาก็ตาม ดังนั้นโดยภาพรวมหากคิดเป็นเงินบาท บริษัทจะมีสัดส่วนการส่งออกเติบโตเพียงร้อยละ 2.41 ในขณะที่บริษัทสามารถสร้างรายได้จากการส่งออกในรูปแบบเหรียญดอลลาร์สหรัฐได้เพิ่มขึ้นร้อยละ 3.9 ที่ผ่านมา ถึงแม้จะเป็นอัตราการเติบโตที่ไม่เป็นไปตามเป้าหมายที่ตั้งไว้ แต่ในช่วงปี 2562 บริษัทได้เริ่มปรับกลยุทธ์การเจาะกลุ่มลูกค้าในประเทศใหม่ ๆ ได้แก่ กลุ่มลูกค้าจากประเทศอินเดีย ตะวันออกกลาง และจีน ซึ่งเริ่มเห็นผลโดยการรับคำสั่งซื้อจากกลุ่มลูกค้าประเทศอินเดีย ตั้งแต่ช่วงไตรมาสที่ 4 ของปี 2562 ที่ผ่านมา ซึ่งเป็นกลุ่มลูกค้าที่มีศักยภาพพร้อมที่จะส่งคำสั่งซื้อได้เพิ่มขึ้นอย่างต่อเนื่องกับบริษัท นอกจากการนำเสนอผลิตภัณฑ์ใหม่ ๆ แล้ว บริษัทยังคงเน้นการออกแบบและพัฒนาผลิตภัณฑ์อย่างต่อเนื่องเพื่อปรับลดปริมาณการขายในกลุ่มผลิตภัณฑ์เดิม ๆ ที่ลูกค้ามีการสั่งซื้ออย่างต่อเนื่อง ซึ่งบางผลิตภัณฑ์เนื่องจากการค้าขายมาอย่างยาวนาน จึงเป็นการยากที่จะขอปรับเพิ่มราคาสินค้าจากลูกค้า ซึ่งวิธีการดังกล่าวจะเป็นอีกช่องทางหนึ่งที่จะช่วยให้บริษัทมีอัตราการทำการกำไรที่เพิ่มขึ้นได้

นอกจากนี้การจำหน่ายสินค้าภายในประเทศ บริษัทยังได้มีการปรับกลยุทธ์การบริหารจัดการช่องทางการจำหน่ายสินค้าใหม่ โดยพิจารณาแนวทางลดต้นทุนและค่าใช้จ่ายคงที่ เมื่อเทียบกับโอกาสในการสร้างยอดขายที่เติบโตขึ้น ดังนั้นบริษัทจึงได้พิจารณาตัดสินใจปิดสาขาโซเชียลมีเดีย ELEGA ทั้งหมดเป็นที่เรียบร้อยแล้วภายในสิ้นปี 2562 ที่ผ่านมา รวมถึงการปรับปรุงและสร้างระบบการจำหน่ายสินค้าในกลุ่มร้านค้าปลีกและร้านค้าส่งรายย่อยภายใต้ตราสินค้า Costa ใหม่ จึงส่งผลให้ในรอบปี 2562 บริษัทมีรายได้ลดลงจากสองช่องทางการจำหน่ายดังกล่าวร้อยละ 48.88 เมื่อเทียบกับรายได้ที่เกิดขึ้นในปี 2561 ส่งผลให้ภาพรวมยอดขายภายในประเทศลดลงกว่าร้อยละ 22.12 และหากพิจารณาจากภาพรวมของรายได้จากการขายที่เกิดขึ้นทั้งหมดในรอบปี 2562 บริษัทมีรายได้จากการขายลดลงเท่ากับร้อยละ 9.97

นับตั้งแต่กลุ่มบริษัทอีสต์โคสต์ ได้ดำเนินการปรับโครงสร้างการดำเนินธุรกิจเสรีจสมบรูณ์เป็นที่เรียบร้อยแล้วตั้งแต่ช่วงปี 2554 นั้น บริษัทได้ประกอบธุรกิจผ่านการดำเนินการของ 2 นิติบุคคล ประกอบด้วย บริษัท อีสต์โคสต์เฟอร์นิเทค จำกัด (ก่อนการแปรสภาพเป็นบริษัทมหาชน) และ บริษัท วีวี – เดคคอร์ด จำกัด ในฐานะบริษัทย่อย ที่บริษัทถือหุ้นอยู่ในสัดส่วนร้อยละ 99.95 โดยภายหลังการจัดโครงสร้างดังกล่าวแล้ว บริษัทจะมีลักษณะการดำเนินธุรกิจหลัก คือ การเป็นผู้ผลิตและจัดจำหน่ายเฟอร์นิเจอร์ไม้ปาร์ติเคิลบอร์ด เฟอร์นิเจอร์ไม้ยางพารา กระดาษปิดผิว ไม้ยางพาราแปรรูป อบแห้ง เพื่อใช้ประกอบในการผลิตเฟอร์นิเจอร์ การผลิตและจำหน่ายไม้ยางพาราแปรรูปอบแห้ง สำหรับการจำหน่ายเฟอร์นิเจอร์ผ่านโซเชียลมีเดียภายใต้ตราสินค้า ELEGA 12 แห่ง ซึ่งจำหน่ายเฟอร์นิเจอร์ไม้จริง ทั้งนี้รวมถึงการผลิตภายในประเทศและที่นำเข้าจากต่างประเทศ และ FINNA HOUSE ซึ่งจัดเป็นพื้นที่คอร์เนอร์ภายในโซเชียลมีเดีย ELEGA โดย FINNA HOUSE จะเป็นการนำเสนอรูปแบบของผลิตภัณฑ์เฟอร์นิเจอร์ที่ผลิตโดยใช้ลิขสิทธิ์การตูนดิสนีย์ ภายใต้การเป็นผู้ได้รับสิทธิในการใช้

ลายการถือหุ้นเพื่อการผลิตเฟอริเนเจอร์ (Franchisee) ซึ่งขณะนี้ยังเป็นเพียงรายเดียวในประเทศไทย นอกจากนี้บริษัทยังเป็นผู้ให้บริการตัดแผ่นปิดขอบไม้ (พีวีซี) ด้วย

ทั้งนี้นับตั้งแต่สิ้นปี 2562 ที่ทางบริษัทได้ดำเนินการปิดสาขาโชว์รูม ELEGA บริษัทได้ดำเนินการนำผลิตภัณฑ์ที่โดยจำหน่ายภายในโชว์รูม ELEGA และ FINNA HOUSE มาจัดแสดงและจำหน่ายอยู่ภายในพื้นที่ของ ECF OUTLET ซึ่งเป็นโชว์รูมที่จำหน่ายเฟอริเนเจอร์ ทุกแบรนด์ ทุกรูปแบบ ภายใต้การผลิตและจำหน่าย รวมทั้งสินค้านำเข้าของบริษัท โดย ECF OUTLET ตั้งอยู่ภายใน บริษัท แสงอุดม ไม้ที่ตึงเซ็นเตอร์ จำกัด ณ สำนักงานใหญ่รังสิต บริเวณถนนวิภาวดีรังสิต เข้าจากนอกนี้ยังมีสินค้าวางจำหน่ายผ่านทางออนไลน์ www.elegathai.com ด้วย

ต่อมาในช่วงปี 2560 บริษัทได้จดทะเบียนจัดตั้งบริษัทย่อยเพิ่มเติมอีก 1 แห่ง คือ บริษัท อีซีเอฟ โฮลดิ้งส์ จำกัด (“บริษัทย่อย” หรือ “ECFH”) ในฐานะบริษัทย่อยที่บริษัทถือหุ้นอยู่ในสัดส่วนร้อยละ 75 ที่ผ่านมา ECFH คือผู้ดำเนินธุรกิจร้านค้าปลีก Can Do ซึ่งมีการดำเนินการในรูปแบบร้าน 100 เยน ที่บริษัทได้ซื้อแฟรนไชส์มาจากประเทศญี่ปุ่น โดยจำหน่ายสินค้าทั้งร้านในราคาเดียวคือ 60 บาท ปัจจุบัน นับตั้งแต่วันที่ 31 ธันวาคม 2561 ที่ผ่านมา ECFH ได้หยุดการดำเนินธุรกิจในส่วนของร้าน Can Do ทั้งหมดเป็นที่เรียบร้อยแล้ว จากสาเหตุผลประกอบการไม่เป็นไปตามที่ตั้งเป้าไว้ และมีผลขาดทุนจากการดำเนินงานอย่างต่อเนื่อง และขณะนี้ทางบริษัทอยู่ระหว่างการจัดหารูปแบบการดำเนินธุรกิจใหม่ให้กับ ECFH ซึ่งปัจจุบันยังไม่ได้ข้อสรุป

ต่อมาบริษัทได้จดทะเบียนจัดตั้ง บริษัท อีซีเอฟ พาวเวอร์ จำกัด (ECF-P) ซึ่งเป็นบริษัทย่อยที่บริษัทถือหุ้นอยู่ร้อยละ 99.99 เพื่อดำเนินธุรกิจด้านพลังงาน ซึ่งปัจจุบันได้เข้าลงทุนในบริษัทร่วมหรือกิจการร่วมค้า รวม 2 บริษัท ได้แก่ บริษัท เซฟ เอนเนอร์จี โฮลดิ้งส์ จำกัด ในสัดส่วนร้อยละ 33.37 เพื่อลงทุนในธุรกิจด้านโรงไฟฟ้าพลังงานชีวมวล ปัจจุบันรับรู้ส่วนแบ่งกำไรจากบริษัท ไพร์ซ ออฟ วู้ด กรีน เอนเนอร์จี จำกัด ซึ่งดำเนินโครงการโรงไฟฟ้าพลังงานชีวมวลขนาด 7.5 เมกะวัตต์ ตั้งอยู่ที่อำเภอวัง จังหวัดนราธิวาส และบริษัท เซฟ เอนเนอร์จี (แพร์) จำกัด ซึ่งดำเนินโครงการโรงไฟฟ้าพลังงาน Biomass Gasification ขนาด 1 เมกะวัตต์ ตั้งอยู่ที่อำเภอลอง จังหวัดแพร่ ซึ่งทั้งสองบริษัทดังกล่าวเริ่มมีรายได้ในเชิงพาณิชย์แล้ว และสำหรับโครงการโรงไฟฟ้าพลังงานแสงอาทิตย์ ECF-P ได้เข้าลงทุนในบริษัท พลังงานเพื่อโลกสีเขียว (ประเทศไทย) จำกัด ในสัดส่วนร้อยละ 20 เพื่อลงทุนในธุรกิจโรงไฟฟ้าพลังงานแสงอาทิตย์ ขนาด 220 เมกะวัตต์ ประเทศเมียนมาร์ ปัจจุบันได้เริ่มรับรู้รายได้จากการจำหน่ายไฟฟ้าเชิงพาณิชย์จากการก่อสร้างโครงการเฟสที่ 1 ขนาด 50 เมกะวัตต์ เป็นที่เรียบร้อยแล้ว ตั้งแต่วันที่ 27 กันยายน 2562 ที่ผ่านมา

สำหรับบริษัท แพลทเทคบอร์ด จำกัด ซึ่งเป็นบริษัทย่อยที่ได้จดทะเบียนจัดตั้งเป็นบริษัทล่าสุด และมีสัดส่วนการถือหุ้นโดยบริษัทที่ร้อยละ 57 นั้น ปัจจุบันยังอยู่ระหว่างการวางแผนการทบทวนความเป็นไปได้ของโครงการ การจัดหาที่ดิน การก่อสร้างโครงการโรงงานผลิตและจำหน่ายแผ่นไม้ (Wood-based Panel) ได้แก่ แผ่นไม้เอ็มดีเอฟ (MDF) โดยยังไม่เริ่มมีรายได้ในเชิงพาณิชย์ในขณะนี้

ผลการดำเนินงาน

รายได้จากธุรกิจเฟอริเนเจอร์

รายได้ของบริษัทสามารถแบ่งแยกตามประเภทผลิตภัณฑ์ และช่องทางการจัดจำหน่ายได้ โดยมีรายละเอียด ดังนี้

รายได้ของบริษัทแบ่งแยกตามประเภทผลิตภัณฑ์ สามารถเรียงลำดับสัดส่วนที่สำคัญเมื่อเทียบกับรายได้จากการขายทั้งหมด สำหรับปี 2562 ได้ดังนี้

อันดับที่ 1 คือ รายได้จากจำหน่ายเฟอริเนเจอร์ไม้ปาร์ติเคิลบอร์ด มูลค่า 932.74 ล้านบาท คิดเป็นสัดส่วนร้อยละ 74.37

อันดับที่ 2 คือ รายได้จากการจำหน่ายเฟอร์นิเจอร์ไม้ยางพารา มูลค่า 145.03 ล้านบาท คิดเป็นสัดส่วนร้อยละ 11.56

อันดับที่ 3 คือ รายได้จากการจำหน่ายเฟอร์นิเจอร์ที่จำหน่ายผ่านโชว์รูม กลุ่มร้านค้าส่ง และร้านค้าปลีกรายย่อย (Dealer) มูลค่า 117.53 ล้านบาท คิดเป็นสัดส่วนร้อยละ 9.37

อันดับที่ 4 คือ รายได้จากการจำหน่ายกระดาษปิดผิว มูลค่า 47.87 ล้านบาท คิดเป็นสัดส่วนร้อยละ 3.82

อันดับที่ 5 คือ รายได้จากการจำหน่ายไม้ยางพาราแปรรูปอบแห้ง มูลค่า 8.68 ล้านบาท คิดเป็นสัดส่วนร้อยละ 0.69

อันดับที่ 6 คือ รายได้จากการจำหน่ายร้านค้าปลีก Can Do มูลค่า 2.33 ล้านบาท คิดเป็นสัดส่วนร้อยละ 0.19

สำหรับการเปรียบเทียบอัตราการเติบโตของรายได้จากการจำหน่ายเฟอร์นิเจอร์แยกตามแต่ละประเภทผลิตภัณฑ์ โดยเปรียบเทียบระหว่างปี 2561 และ ปี 2562 โดยรายได้จากการขายเติบโตในกลุ่มผลิตภัณฑ์เฟอร์นิเจอร์ไม้ปาร์ติเคิลบอร์ดซึ่งเป็นรายได้หลักและเป็นผลิตภัณฑ์หลักเพื่อการส่งออกของบริษัท สามารถสร้างอัตราการเติบโตของยอดขายได้ไม่ต่ำกว่าร้อยละ 5.62 โดยส่วนหนึ่งได้รับผลกระทบจากปัญหาค่าเงินบาทที่แข็งค่าขึ้นประมาณร้อยละ 1.28 จากอัตราแลกเปลี่ยน 31.47 บาทต่อดอลลาร์สหรัฐ มาอยู่ที่ 31.07 บาทต่อดอลลาร์สหรัฐในรอบปี 2562 ด้วย

**ข้อมูลเปรียบเทียบรายได้จากการจำหน่ายเฟอร์นิเจอร์แบ่งแยกตามประเภทผลิตภัณฑ์
ระหว่างปี 2561 และ ปี 2562**

(หน่วย : ล้านบาท)

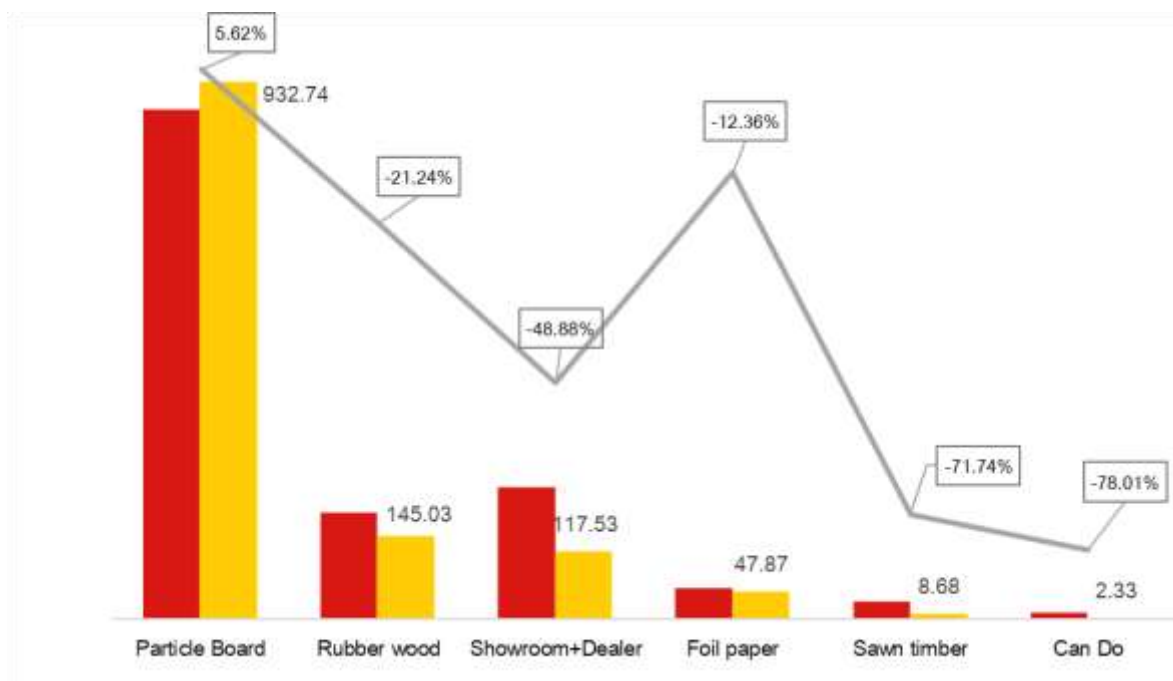

รายได้จากร้านค้าปลีกแคนดู (Can Do)

ในส่วนของ การดำเนินธุรกิจของ บริษัท อีซีเอฟ โฮลดิ้งส์ จำกัด (“ECFH”) บริษัทมีรายได้จากการดำเนินธุรกิจร้านค้าปลีกรายย่อยในรูปแบบการจำหน่ายสินค้าทั้งร้านในราคาเดียว (60 บาท) ในรูปแบบร้าน 100 เยน ที่เกิดขึ้นในปี 2561 เท่ากับ 10.60 ล้านบาท ซึ่งร้าน Can Do ได้เริ่มเปิดให้บริการ เมื่อวันที่ 19 ธันวาคม 2559 ที่ผ่านมา และตลอดรอบปี

2561 ที่ผ่านมามีบริษัทได้ทยอยปิดสาขาที่เปิดให้บริการ จนสิ้นสุดการจำหน่ายผลิตภัณฑ์ของร้าน Can Do เมื่อวันที่ 31 ธันวาคม 2561 ที่ผ่านมา

รายได้จากธุรกิจโรงไฟฟ้าพลังงานแสงอาทิตย์ และโรงไฟฟ้าพลังงานชีวมวล

สำหรับปี 2560 ปี 2561 และ ปี 2562 บริษัทมีส่วนแบ่งกำไรจากเงินลงทุนในบริษัทร่วม เท่ากับ 17.03 ล้านบาท ขาดทุน 0.87 ล้านบาท และกำไร 10.76 ล้านบาท โดยมาจากการเข้าลงทุนของ บริษัท อีซีเอฟ พาวเวอร์ จำกัด (“ECF-P”) ในฐานะบริษัทย่อยที่บริษัทถือหุ้นในสัดส่วนร้อยละ 99.99 โดย ECF-P ได้รับรู้ส่วนแบ่งกำไรขาดทุนจากการเข้าลงทุนในบริษัทต่าง ๆ ดังนี้

1. บริษัท เซฟ เอนเนอร์จี โฮลดิ้งส์ จำกัด (“SAFE”) ซึ่งบริษัท อีซีเอฟ พาวเวอร์ จำกัด (“ECF-P”) ในฐานะบริษัทย่อยที่บริษัทเข้าลงทุนร้อยละ 99.99 โดย ECF-P เข้าลงทุนใน SAFE ที่สัดส่วนร้อยละ 33.37 ปัจจุบันสามารถรับรู้ผลการดำเนินงานของโครงการโรงไฟฟ้าพลังงานชีวมวล ขนาด 7.5 เมกะวัตต์ของ บริษัท ไพร์ช ออฟ วู้ด กรีน เอนเนอร์จี จำกัด (“PWGE”) จังหวัดนราธิวาส ซึ่งบริษัทรับรู้กำไรตามสัดส่วนเงินลงทุนตั้งแต่ไตรมาสที่ 3 ปี 2561 โดย SAFE เข้าลงทุนใน PWGE คิดเป็นสัดส่วนร้อยละ 99.99 และโครงการโรงไฟฟ้าพลังงาน Biomass Gasification ขนาด 1 เมกะวัตต์ของ บริษัท เซฟ เอนเนอร์จี (แพร์) จำกัด จังหวัดแพร์ คิดเป็นสัดส่วนร้อยละ 49
2. บริษัท พลังงานเพื่อโลกสีเขียว (ประเทศไทย) จำกัด (“GEP”) ดำเนินธุรกิจโรงไฟฟ้าพลังงานแสงอาทิตย์ขนาด 220 เมกะวัตต์ ณ เมืองมินญู ประเทศเมียนมาร์ โดย ECF-P ในฐานะบริษัทย่อย เข้าลงทุนในสัดส่วนร้อยละ 20 ปัจจุบันเริ่มรับรู้รายได้จากการจำหน่ายไฟฟ้าในเชิงพาณิชย์ ตั้งแต่วันที่ 27 กันยายน 2562 ภายหลังจากก่อสร้างโครงการเฟสที่ 1 ขนาด 50 เมกะวัตต์ เป็นที่เรียบร้อยแล้ว จากทั้งหมด 220 เมกะวัตต์ ซึ่งยังคงเหลือโครงการที่จะต้องดำเนินการก่อสร้างอีก 170 เมกะวัตต์ ในอีก 3 เฟส ที่เหลือ

จากรายละเอียดที่กล่าวมาข้างต้น ส่วนแบ่งกำไรจากเงินลงทุนในบริษัทร่วม เกิดจากค่าใช้จ่ายที่อยู่ระหว่างการก่อสร้างโครงการโรงไฟฟ้าพลังงานแสงอาทิตย์ของ GEP ซึ่งเริ่มรับรู้รายได้เชิงพาณิชย์ได้ เมื่อช่วงปลายไตรมาสที่ 3 ปี 2562 ที่ผ่านมา ดังนั้นจึงยังเกิดการรับรู้ผลขาดทุนอยู่ 2.02 ล้านบาท ในขณะที่บริษัทรับรู้ส่วนแบ่งกำไรจาก SAFE เท่ากับ 12.78 ล้านบาท

บริษัทมีรายได้จากการขายในช่วงปี 2560 ปี 2561 และ ปี 2562 เท่ากับ 1,372.59 ล้านบาท 1,393.11 ล้านบาท และ 1,254.18 ล้านบาท ตามลำดับ โดยตัวเลขระหว่างปี 2560 และปี 2561 มีตัวเลขที่ใกล้เคียงกัน และเมื่อเปรียบเทียบระหว่างปี 2561 และปี 2562 คิดเป็นสัดส่วนลดลงเท่ากับร้อยละ 9.97

นอกจากนี้ยังสามารถแบ่งออกเป็นรายได้จากการจำหน่ายภายในประเทศและต่างประเทศ สำหรับช่วงปี 2562 คิดเป็นสัดส่วนร้อยละ 44 และร้อยละ 56 ตามลำดับ

ซึ่งหากพิจารณาในรายละเอียดของประเภทผลิตภัณฑ์จะพบว่า ในช่วงปี 2562 รายได้จากการขายที่สามารถสร้างการเติบโตได้มาจากผลิตภัณฑ์เฟอร์นิเจอร์ที่ทำจากไม้ปาร์ติเคิลบอร์ดและเป็นผลิตภัณฑ์หลักเพื่อการส่งออก โดยคิดเป็นอัตราการเติบโตเท่ากับร้อยละ 5.62

รายได้อื่นของบริษัท ปี 2560 ปี 2561 และปี 2562 มีมูลค่าเท่ากับ 34.06 ล้านบาท 48.96 ล้านบาท และ 36.37 ล้านบาท ตามลำดับ รายได้อื่นของบริษัทที่สำคัญ สำหรับปี 2562 ประกอบด้วย รายได้จากการขายเศษวัสดุ ดอกเบี้ยรับ กำไรที่ยังไม่เกิดขึ้นจากอัตราแลกเปลี่ยน เป็นต้น โดยตัวเลขส่วนที่ลดลงเมื่อเทียบกับปีก่อนเกิดจากในปี 2562 บริษัทไม่มีส่วนกำไรจากการจำหน่ายทรัพย์สินเกิดขึ้น

รายได้รวม ปี 2560 ปี 2561 และปี 2562 บริษัทมีรายได้รวมเท่ากับ 1,405.89 ล้านบาท 1,443.33 ล้านบาท และ 1,290.89 ล้านบาท ตามลำดับ ลดลงจากปีก่อนเท่ากับร้อยละ 10.56 เมื่อเปรียบเทียบระหว่างปี 2561 และปี 2562 ตามสาเหตุที่กล่าวมาข้างต้นในหัวข้อภาพรวมของผลการดำเนินงานที่ผ่านมา

**รายได้รวมโดยเปรียบเทียบรายไตรมาส
ระหว่างปี 2561 – ปี 2562 (หน่วย : ล้านบาท)**

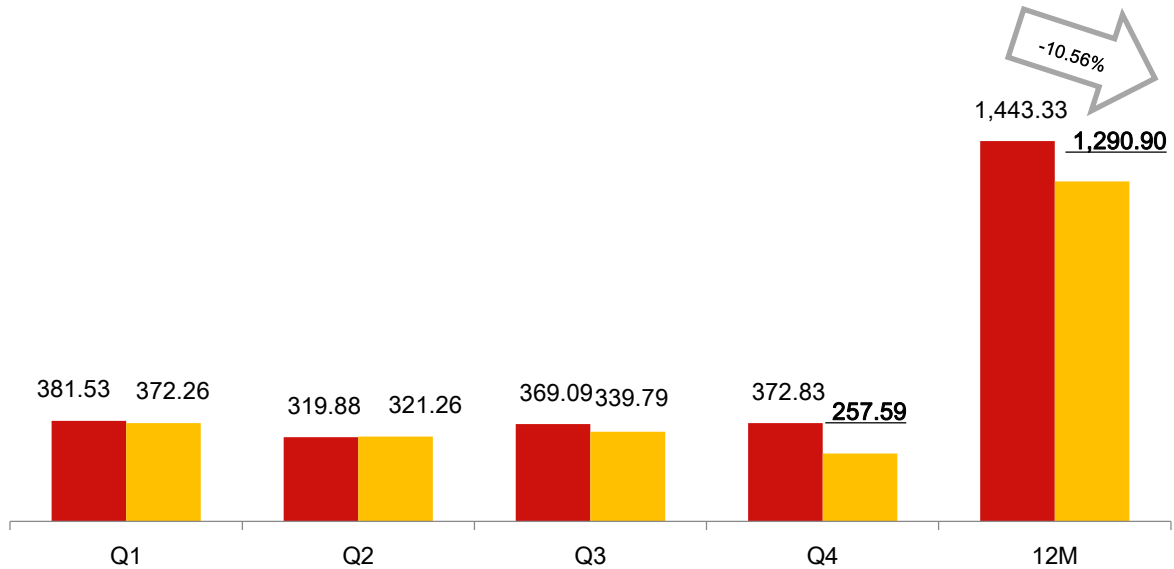

บริษัทมีรายได้รวมโดยเปรียบเทียบรายไตรมาสที่เกิดขึ้นในช่วงปี 2562 โดย ไตรมาสที่ 1 มีมูลค่าเท่ากับ 372.26 ล้านบาท ไตรมาสที่ 2 เท่ากับ 321.26 ล้านบาท ไตรมาสที่ 3 เท่ากับ 339.79 ล้านบาท และไตรมาสที่ 4 เท่ากับ 257.59 ล้านบาท ตามลำดับ ซึ่งสาเหตุในช่วงไตรมาสที่ 4 รายได้รวมลดลงอย่างมีนัยสำคัญเกิดจากการปรับกลยุทธ์ด้านช่องทางการจัดจำหน่ายในส่วนที่ก่อให้เกิดต้นทุนและค่าใช้จ่ายคงที่ที่ไม่เหมาะสมเพื่อเทียบกับการสร้างรายได้เริ่มเห็นผลชัดเจนอย่างเป็นรูปธรรมในช่วงไตรมาสที่ 4

อย่างไรก็ตามหากเป็นช่วงปกติของธุรกิจของบริษัท จะพบว่า รายได้จากการขายจะอยู่ในช่วงต่ำสุดสำหรับไตรมาสที่ 2 และ 3 โดยจะกลับมาเพิ่มขึ้นอีกครั้งในช่วงไตรมาสที่ 4 และ ไตรมาสที่ 1 ที่เป็นปกติของฤดูกาลขายสินค้า

ต้นทุนขายและค่าใช้จ่าย

บริษัทมีสัดส่วนต้นทุนขายต่อรายได้จากการขาย ในปี 2560 ปี 2561 และปี 2562 คิดเป็น ร้อยละ 73.16 ร้อยละ 72.86 และร้อยละ 70.54 ตามลำดับ หรือคิดเป็นมูลค่าต้นทุนขาย เท่ากับ 1,004.20 ล้านบาท 1,014.99 ล้านบาท และ 884.73 ล้านบาท ตามลำดับ

หากพิจารณาข้อมูลตั้งแต่ปี 2560 ถึงปี 2562 จะเห็นได้ว่าบริษัทมีสัดส่วนต้นทุนขายต่อรายได้จากการขายในสัดส่วนที่ใกล้เคียงกันตลอดช่วง 3 ปีที่ผ่านมา คือ ประมาณร้อยละ 70

อย่างไรก็ตาม บริษัทยังคงเน้นนโยบายการปรับตัวให้สัดส่วนต้นทุนขายลดลงอย่างต่อเนื่อง ทั้งการลงทุนสั่งซื้อเครื่องจักรในรูปแบบกึ่งอัตโนมัติ (Semi-Automatic Machine) เพื่อเพิ่มประสิทธิภาพในกระบวนการผลิตเฟอร์นิเจอร์ไม้ปาร์ติเคิลบอร์ดให้มากขึ้น และยังคงมีนโยบายการลงทุนเครื่องจักรแบบกึ่งอัตโนมัติเพิ่มขึ้นในสายการผลิตอย่างต่อเนื่อง

และนโยบายที่สำคัญอีกประการคือ บริษัทมีนโยบายควบคุมต้นทุนและค่าใช้จ่ายในกระบวนการผลิตโดยพิจารณาจากทุก ๆ จุดที่มีค่าใช้จ่ายเพื่อหาทางลดและควบคุมค่าใช้จ่ายให้เป็นไปเพื่อประโยชน์สูงสุด ซึ่งคาดว่าจะส่งผลให้มีสัดส่วนต้นทุนขายที่ลดลงจากเดิม

บริษัทมีสัดส่วนต้นทุนในการจัดจำหน่ายต่อรายได้รวม ในปี 2560 ปี 2561 และปี 2562 คิดเป็นสัดส่วนเท่ากับ ร้อยละ 6.02 ร้อยละ 6.68 และร้อยละ 5.80 ตามลำดับ หรือคิดเป็นมูลค่าเท่ากับ 84.59 ล้านบาท 96.36 ล้านบาท และ 74.82 ล้านบาท ตามลำดับ

และมีสัดส่วนค่าใช้จ่ายในการบริหารต่อรายได้รวม คิดเป็นสัดส่วนเท่ากับ ร้อยละ 12.77 ร้อยละ 13.00 และร้อยละ 14.32 ตามลำดับ หรือคิดเป็นมูลค่าเท่ากับ 179.55 ล้านบาท 187.61 ล้านบาท และ 184.82 ล้านบาท ตามลำดับ

สำหรับต้นทุนในการจัดจำหน่ายและค่าใช้จ่ายในการบริหาร ยังคงมีสัดส่วนเมื่อเทียบกับรายได้รวมไม่เปลี่ยนแปลงอย่างมีนัยสำคัญ

สำหรับสัดส่วนต้นทุนทางการเงินต่อรายได้รวมของบริษัท ในปี 2560 ปี 2561 และปี 2562 เท่ากับ ร้อยละ 5.59 ร้อยละ 7.01 และร้อยละ 8.94 หรือคิดเป็นมูลค่าเท่ากับ 78.66 ล้านบาท 101.24 ล้านบาท และ 115.43 ล้านบาท ตามลำดับ ซึ่งต้นทุนทางการเงินยังคงมีมูลค่าและสัดส่วนต้นทุนทางการเงินที่เพิ่มสูงขึ้นอย่างต่อเนื่อง

ทั้งนี้ ต้นทุนทางการเงินที่เกิดขึ้นตลอดช่วงเวลาที่ผ่านมา ส่วนหนึ่งคือ ดอกเบี้ยจ่ายที่เกิดจากการกู้ยืมเงินกับสถาบันการเงิน โดยบริษัทมียอดคงค้างวงเงินเบิกเกินบัญชีและเงินกู้ยืมระยะสั้นจากสถาบันการเงิน ณ วันที่ 31 ธันวาคม ปี 2560 ปี 2561 และปี 2562 เท่ากับ 431.77 ล้านบาท 490.84 ล้านบาท และ 522.48 ล้านบาท ตามลำดับ และมียอดคงค้างวงเงินกู้ยืมระยะยาวจากสถาบันการเงิน ณ วันที่ 31 ธันวาคม ปี 2560 ปี 2561 และปี 2562 เท่ากับ 93.85 ล้านบาท 50.10 ล้านบาท และ 69.46 ล้านบาท ตามลำดับ นอกจากนี้บริษัทมีรายการหนี้สินที่สำคัญอีกรายการหนึ่งคือ รายการเงินกู้ยืมระยะสั้นจากบุคคลและกิจการอื่น โดยมียอดคงค้าง ณ วันที่ 31 ธันวาคม ปี 2561 และ ปี 2562 เท่ากับ 283.18 ล้านบาท และ 197.99 ล้านบาท ตามลำดับ ซึ่งรายการดังกล่าวเริ่มเกิดขึ้นตั้งแต่เดือนตุลาคม ปี 2560 โดยสำหรับปี 2562 มีอัตราดอกเบี้ยระหว่างร้อยละ 5.5 ถึงร้อยละ 6.5 ต่อปี ในรูปแบบตัวแลกเงิน และมีกำหนดระยะเวลาไม่เกิน 7 เดือน นับจากวันที่ออกตราสาร

นอกจากนี้ในช่วงปี 2561 บริษัทได้จัดหาแหล่งเงินทุนเพื่อใช้ในการดำเนินธุรกิจผ่านการออกและเสนอขายหุ้นกู้ เมื่อวันที่ 16 กุมภาพันธ์ 2561 มีอัตราดอกเบี้ยร้อยละ 6.5 ต่อปี และจะครบกำหนดไถ่ถอนในวันที่ 9 สิงหาคม 2563 นี้ ต่อมาเมื่อวันที่ 22 มีนาคม 2562 และวันที่ 31 กรกฎาคม 2562 บริษัทได้ออกและเสนอขายหุ้นกู้ในมูลค่า 200 ล้านบาท ในอัตราดอกเบี้ยร้อยละ 6.75 ต่อปี และมูลค่า 180.20 ล้านบาท ในอัตราดอกเบี้ยร้อยละ 6.5 ต่อปี ตามลำดับ

อัตรากำไรขั้นต้น และอัตรากำไรสุทธิ

บริษัทมีอัตรากำไรขั้นต้น ในปี 2560 ปี 2561 และ ปี 2562 คิดเป็นสัดส่วนกำไรขั้นต้นต่อรายได้จากการขาย ร้อยละ 26.84 ร้อยละ 27.14 และร้อยละ 29.46 ตามลำดับ หรือคิดเป็นมูลค่ากำไรขั้นต้น เท่ากับ 368.39 ล้านบาท 378.12 ล้านบาท และ 369.46 ล้านบาท ตามลำดับ

ซึ่งในรอบปี 2562 บริษัทสามารถบริหารจัดการต้นทุนขายเพื่อสร้างกำไรขั้นต้นได้ใกล้เคียงกับช่วงเดียวกันของปีที่ผ่านมา ซึ่งบริษัทยังคงใช้นโยบายในกระบวนการผลิต โดยเน้นลดต้นทุนการผลิตสินค้า การสั่งซื้อเครื่องจักรกึ่งอัตโนมัติ (Semi-Automatic Machine) เพื่อใช้ในกระบวนการผลิตเฟอร์นิเจอร์ไม้ปาร์ติเคิลบอร์ดที่มากขึ้นจากเดิม เพื่อจะได้ลดต้นทุนในส่วนของจำนวนพนักงานในกระบวนการผลิต การฝึกอบรมพนักงานเพื่อให้มีทักษะและความชำนาญในการผลิตเพื่อลดส่วนสูญเสีย รวมถึงนโยบายการควบคุมค่าใช้จ่ายภายในกระบวนการผลิตอย่างเคร่งครัด

เมื่อพิจารณาอัตรากำไรสุทธิของบริษัท พบว่า บริษัทมีอัตรากำไรสุทธิสำหรับกำไรสำหรับงวด ในปี 2560 ปี 2561 และปี 2562 เท่ากับ ร้อยละ 4.57 ร้อยละ 2.01 และร้อยละ 3.04 หรือคิดเป็นมูลค่ากำไรสุทธิเท่ากับ 64.27 ล้านบาท 29.05 ล้านบาท และ 39.27 ล้านบาท ตามลำดับ โดยกำไรสุทธิสำหรับงวดปี 2562 แบ่งออกเป็น ส่วนที่เป็นของบริษัทใหญ่ จำนวน 40.29 ล้านบาท และส่วนที่เป็นของส่วนได้เสียที่ไม่มีอำนาจควบคุมจำนวน ติดลบ 1.02 ล้านบาท

โดยภาพรวมของกำไรที่เกิดขึ้นในช่วงปี 2562 ในส่วนของงบการเงินรวม หากพิจารณาจากกำไรสำหรับงวด ส่วนที่เป็นของบริษัทใหญ่ ที่มีกำไรเท่ากับ 40.29 ล้านบาท นั้น มีการปรับตัวเพิ่มขึ้นเมื่อเทียบกับช่วงเดียวกันของปีก่อนที่มีกำไรเท่ากับ 33.76 ล้านบาท คิดเป็นร้อยละ 19.33 ซึ่งส่วนที่เพิ่มขึ้นเกิดจากการที่โครงการโรงไฟฟ้าพลังงานแสงอาทิตย์ เมืองมินู ประเทศเมียนมาร์ ของบริษัท พลังงานเพื่อโลกสีเขียว (ประเทศไทย) จำกัด (GEP) ซึ่งบริษัทย่อยของบริษัทถือหุ้นอยู่ใน GEP คิดเป็นสัดส่วนร้อยละ 20 สามารถจำหน่ายไฟฟ้าในเชิงพาณิชย์สำหรับเฟสที่ 1 ขนาด 50 เมกะวัตต์ จากทั้งหมด 220 เมกะวัตต์ ได้ตั้งแต่วันที่ 27 กันยายน 2562 ที่ผ่านมา ซึ่งช่วยลดภาระการรับรู้ส่วนแบ่งขาดทุนจำนวนมากในระหว่างการก่อสร้างโครงการลงไปได้ โดยเปรียบเทียบส่วนแบ่งขาดทุนจาก GEP ที่เกิดขึ้นในระหว่างปี 2561 และ ปี 2562 เท่ากับ ขาดทุน 8.87 ล้านบาท และขาดทุน 2.02 ล้านบาท ตามลำดับ นอกจากนี้ส่วนแบ่งกำไรจากการเข้าลงทุนใน บริษัท เซฟ เอนเนอร์จี โฮลดิ้งส์ จำกัด (SAFE) ซึ่งบริษัทย่อยของบริษัท เข้าลงทุนในสัดส่วนร้อยละ 33.37 ยังสามารถรับรู้ส่วนแบ่งกำไรได้เพิ่มขึ้นจากโครงการโรงไฟฟ้าพลังงานชีวมวล โดยเปรียบเทียบส่วนแบ่งกำไรจาก SAFE ที่เกิดขึ้นในระหว่างปี 2561 และ ปี 2562 เท่ากับ 7.99 ล้านบาท และ 12.78 ล้านบาท ตามลำดับ

อัตรากำไรเบ็ดเสร็จสำหรับงวดของบริษัทพบว่า บริษัทมีอัตรากำไรเบ็ดเสร็จสำหรับงวด ปี 2560 ปี 2561 และปี 2562 เท่ากับ ร้อยละ 4.57 ร้อยละ 1.98 และร้อยละ 2.78 หรือคิดเป็นมูลค่ากำไรเบ็ดเสร็จสำหรับงวดเท่ากับ 64.27 ล้านบาท 28.63 ล้านบาท และ 35.84 ล้านบาท ตามลำดับ โดยกำไรเบ็ดเสร็จสำหรับงวดปี 2562 แบ่งออกเป็น ส่วนที่เป็นของบริษัทใหญ่จำนวน 36.86 ล้านบาท และส่วนที่เป็นของส่วนได้เสียที่ไม่มีอำนาจควบคุมจำนวน ติดลบ 1.02 ล้านบาท

การวิเคราะห์ฐานะทางการเงิน

สินทรัพย์

สินทรัพย์หมุนเวียน

ณ วันที่ 31 ธันวาคม ปี 2560 ปี 2561 และ ปี 2562 บริษัทมีมูลค่าสินทรัพย์หมุนเวียน เท่ากับ 1,428.27 ล้านบาท 1,872.72 ล้านบาท และ 1,837.49 ล้านบาท ตามลำดับ มีรายละเอียดในแต่ละรายการที่สำคัญ ดังต่อไปนี้

- เงินสดและรายการเทียบเท่าเงินสด ณ วันที่ 31 ธันวาคม ปี 2560 ปี 2561 และปี 2562 มีมูลค่าเท่ากับ 106.77 ล้านบาท 132.36 ล้านบาท และ 84.06 ล้านบาท คิดเป็นสัดส่วนต่อสินทรัพย์รวม เท่ากับ ร้อยละ 3.84 ร้อยละ 3.90 และร้อยละ 2.34 ตามลำดับ
- ลูกหนี้การค้า – สุทธิ ณ วันที่ 31 ธันวาคม ปี 2560 ปี 2561 และปี 2562 มีมูลค่าลูกหนี้การค้า – สุทธิ เท่ากับ 289.44 ล้านบาท 327.91 ล้านบาท และ 283.32 ล้านบาท คิดเป็นสัดส่วนต่อสินทรัพย์รวม เท่ากับ ร้อยละ 10.41 ร้อยละ 9.66 และร้อยละ 7.89 ตามลำดับ โดยลูกหนี้การค้าปรับตัวลดลงเกิดจากการใช้นโยบายการติดตามเรียกเก็บหนี้โดยเฉพาะจากกลุ่มลูกค้าประเภทร้านค้าปลีกและร้านค้าส่งเฟอริเนเจอร์ (Dealer) แบบเข้มงวดมากขึ้นซึ่งเป็นความพยายามที่จะลดระยะเวลาการจับหนี้ให้น้อยลงกว่าเดิม ประกอบกับในรอบปีที่ผ่านมาบริษัทมีการปรับกลยุทธ์ด้านการตลาดใหม่เพื่อลดค่าใช้จ่ายซึ่งในช่วงเปลี่ยนผ่านส่งผลให้

บริษัทมีรายได้จากการจำหน่ายในกลุ่ม Dealer ลดลงจากเดิม ส่งผลให้มูลค่าลูกหนี้การค้าลดลง อย่างไรก็ตามบริษัทสามารถลดค่าใช้จ่ายได้จากเดิมเช่นกัน

หากพิจารณาการเปลี่ยนแปลงของลูกหนี้การค้าพบว่า โดยภาพรวมบริษัทมีมูลค่าของลูกหนี้การค้าลดลง ซึ่งเป็นไปตามการลดลงของรายได้จากการขายโดยเฉพาะยอดขายจากกลุ่มร้านค้าปลีกและร้านค้าส่งเฟอร์นิเจอร์ (Dealer) ซึ่งโดยพฤติกรรมของลูกค้าในกลุ่มนี้จะใช้ระยะเวลาการเรียกเก็บหนี้ค่อนข้างนาน และหากพิจารณาจากความสามารถในการจัดเก็บหนี้จะพบว่า บริษัทมีระยะเวลาเก็บหนี้เฉลี่ยในช่วงปี 2560 ปี 2561 และปี 2562 เท่ากับ 65.20 วัน 80.72 วัน และ 91.81 วัน ตามลำดับ อย่างไรก็ตามบริษัทได้ตระหนักเป็นอย่างดีถึงแนวทางที่จะลดความเสี่ยงจากการเรียกเก็บหนี้ในกลุ่มลูกค้า Dealer ซึ่งทางที่มการขายและที่มบัญชีได้มีการวางแผนเพื่อติดตามเรียกเก็บหนี้อย่างใกล้ชิด

ณ วันที่ 31 ธันวาคม 2562 บริษัทมีรายการลูกหนี้การค้า - สุทธิเท่ากับ 283.32 ล้านบาท แบ่งเป็น ลูกหนี้การค้า - บริษัทที่เกี่ยวข้องกัน 6.52 ล้านบาท ที่เกิดจากการขายเฟอร์นิเจอร์ และกระดาษปิดผิว สำหรับใช้ในการผลิตเฟอร์นิเจอร์ให้กับบริษัทที่เกี่ยวข้องกันจำนวน 25.13 ล้านบาท คือ บริษัท อินเด็กซ์ อินเตอร์เฟิร์น จำกัด และ บริษัท อินเด็กซ์ ลิฟวิง มอลล์ จำกัด ซึ่งเป็นบริษัทที่มีกรรมกรเป็นผู้สมรสของนายอารักษ์ สุขสวัสดิ์ ซึ่งดำรงตำแหน่งเป็นผู้ถือหุ้น กรรมการ กรรมการผู้มีอำนาจลงนามและผู้บริหารของบริษัท และลูกหนี้การค้า - บริษัทอื่น 276.80 ล้านบาท ซึ่งมูลค่าลูกหนี้การค้าโดยส่วนใหญ่ประมาณร้อยละ 65 อยู่ในกลุ่มลูกหนี้การค้าที่ยังไม่ถึงกำหนดชำระ ปัจจุบันลูกค้าที่บริษัทพิจารณาให้เครดิตเทอมทั้งหมดจะเป็นลูกค้า Modern Trade ซึ่งที่ผ่านมากลุ่มลูกค้าดังกล่าวไม่มีปัญหาเรื่องการเรียกเก็บหนี้แต่อย่างใด สำหรับกลุ่มลูกค้า Dealer ซึ่งเป็นกลุ่มร้านค้าส่งและร้านค้าปลีกรายย่อยทั่วไปประเทศ บริษัทจะวางแผนการจัดเก็บและเรียกชำระหนี้อย่างใกล้ชิด สำหรับลูกค้าต่างประเทศบริษัทกำหนดเงื่อนไขการชำระเงินเป็น L/C at sight หรือการโอนเงินทันที (T/T) ก่อนวันส่งสินค้า (Shipment Date) ซึ่งจะไม่มีปัญหาการจ่ายชำระหนี้แต่อย่างใด

ข้อมูลอายุลูกหนี้ที่ค้างชำระ ณ วันที่ 31 ธันวาคม 2562 มีรายละเอียดดังนี้

มูลค่าลูกหนี้การค้า

บริษัทที่เกี่ยวข้องกัน

ยังไม่ถึงกำหนดชำระ	4.95	75.88%
ค้างชำระ		
- ไม่เกิน 3 เดือน	1.56	23.92%
- เกินกว่า 12 เดือน	0.01	0.20%
รวมลูกหนี้การค้า	6.08	100.00%

บริษัทอื่น - สุทธิ

ยังไม่ถึงกำหนดชำระ	173.48	62.67%
ค้างชำระ		
- ไม่เกิน 3 เดือน	56.94	20.57%
- ระหว่าง 3 - 6 เดือน	8.72	3.15%
- ระหว่าง 6 - 12 เดือน	11.70	4.23%

- เกินกว่า 12 เดือน	49.42	17.85%
รวมลูกหนี้การค้า	300.26	108.47%
<i>หัก ค่าเผื่อหนี้สงสัยจะสูญ</i>	<i>(23.48)</i>	<i>(8.47%)</i>
รวมลูกหนี้การค้า	276.80	100.00%

บริษัทได้กำหนดนโยบายการตั้งค่าเผื่อหนี้สงสัยจะสูญ โดยพิจารณาจากข้อมูลทางสถิติเกี่ยวกับการเรียกเก็บหนี้จากลูกค้าในอดีต ซึ่งมีความเหมาะสมกับการดำเนินธุรกิจของบริษัท โดยกำหนดนโยบายที่จะติดตามลูกหนี้ให้ชำระหนี้ภายในระยะเวลาที่ให้เครดิตเทอมให้ได้ทั้งหมด ดังนี้

ลูกหนี้นับจากวันที่ถึงกำหนดชำระ	อัตราการตั้งสำรองหนี้สงสัยจะสูญ ของยอดลูกหนี้คงเหลือสุทธิ
ตั้งแต่ 12 เดือนขึ้นไป	ร้อยละ 100 (เฉพาะลูกหนี้ที่มีข้อบ่งชี้ว่าจะรับเงินไม่ได้)
ตั้งแต่ 24 เดือนขึ้นไป	ร้อยละ 100

ณ วันที่ 31 ธันวาคม 2562 บริษัทได้นำลูกหนี้การค้าจำนวนเงินประมาณ 130 ล้านบาท ไปขายลดแก่สถาบันการเงินในประเทศสามแห่ง ภายในวงเงินสินเชื่อรวม 275 ล้านบาท โดย ณ วันที่ 31 ธันวาคม 2562 สถาบันการเงินที่ให้การสนับสนุนวงเงินสินเชื่อมีสิทธิไต่เบี่ยจำนวนเงินประมาณ 108.20 ล้านบาท (ซึ่งเป็นจำนวนเงินที่อยู่ระหว่างการรอเรียกเก็บเงินจากลูกหนี้การค้าที่ทางบริษัทได้นำไปขายลดต่อสถาบันการเงิน) โดยได้แสดงเป็นหนี้สินในรายการ “เจ้าหนี้จากการขายสิทธิเรียกร้องลูกหนี้การค้า” ในการขอรับการสนับสนุนวงเงินสินเชื่อประเภทขายลดลูกหนี้ (Factoring) ทางบริษัทไม่จำเป็นต้องจัดหาสินทรัพย์เพื่อเป็นหลักประกันสำหรับวงเงินสินเชื่อประเภทนี้ ซึ่งจะเป็ผลดีต่อบริษัทในแง่ของการไม่มีภาระในหลักทรัพย์เพื่อใช้ค้ำประกัน และเป็นการเสริมสภาพคล่องทางการเงินให้กับบริษัทอีกรูปแบบหนึ่ง ในกรณีที่ช่วงเวลาใดเวลาหนึ่งบริษัทมียอดคงค้างเต็มในวงเงินเบิกเกินบัญชี (OD) ทางบริษัทก็สามารถใช้วงเงินสินเชื่อ Factoring เพื่อเสริมสภาพคล่องในช่วงเวลาดังกล่าวได้

- สินค้าคงเหลือ – สุทธิ ณ วันที่ 31 ธันวาคม ปี 2560 ปี 2561 และ ปี 2562 มีมูลค่าสินค้าคงเหลือ – สุทธิเท่ากับ 998.62 ล้านบาท 1,172.21 ล้านบาท และ 1,379.37 ล้านบาท คิดเป็นสัดส่วนต่อสินทรัพย์รวมเท่ากับ ร้อยละ 35.92 ร้อยละ 34.52 และร้อยละ 38.41 ตามลำดับ

สินค้าคงเหลือของบริษัทคือ วัตถุดิบที่เตรียมไว้ใช้ในการผลิต สินค้าระหว่างทำ และสินค้าสำเร็จรูปที่เก็บสต็อกไว้เพื่อจำหน่าย รวมถึงเฟอร์นิเจอร์ที่นำเข้าจากต่างประเทศ และที่สั่งซื้อจากภายในประเทศเพื่อจำหน่าย ในช่วงที่บริษัทรับคำสั่งซื้อจากลูกค้าเป็นจำนวนมาก ช่วงนั้นบริษัทจะมีความต้องการสต็อกสินค้าเพื่อเตรียมส่งมอบตามคำสั่งซื้อเพิ่มขึ้นตามไปด้วย โดยหากพิจารณาจากอดีตที่ผ่านมาจะพบว่า มูลค่าสินค้าคงเหลือเพิ่มขึ้นตามปริมาณการขายที่เพิ่มขึ้นอย่างต่อเนื่อง ซึ่งจากปริมาณการขายที่เพิ่มขึ้นดังกล่าว ทำให้บริษัทจำเป็นต้องวางแผนการสั่งซื้อวัตถุดิบ และการจัดเก็บสต็อกสินค้า

คงเหลือให้เพียงพอต่อปริมาณความต้องการ และจะต้องป้องกันปัญหาการขาดแคลนวัตถุดิบที่จะใช้ในการผลิตเพื่อจัดจำหน่ายให้กับลูกค้า

สำหรับการผลิตและจำหน่ายสินค้าให้กับลูกค้าต่างประเทศที่ผลิตตามคำสั่งซื้อ (Made to order) และกลุ่มลูกค้า Modern Trade ภายในประเทศ โดยส่วนใหญ่แล้วจะเป็นการผลิตสินค้าประเภทเฟอร์นิเจอร์ไม้ปาร์ติเคิลบอร์ด ซึ่งบริษัทมีเงื่อนไขจะต้องผลิตสินค้าสำเร็จรูปเพื่อจัดเก็บสต็อกไว้รอการส่งมอบ โดยทางลูกค้าต่างประเทศและ Modern Trade จะแจ้งปริมาณการส่งมอบสินค้าสำเร็จรูปที่บริษัทผลิตไว้รอเป็นครั้ง ๆ ไป ซึ่งทางบริษัทจำเป็นต้องมีสต็อกสินค้าไว้เพียงพอและควบคุมให้มีการส่งมอบสินค้าได้ตรงต่อเวลา สำหรับช่วงปี 2562 ที่ผ่านมา มูลค่าสินค้าคงเหลือของบริษัทโดยส่วนใหญ่คือสินค้าระหว่างผลิตคิดเป็นสัดส่วนร้อยละ 64.50 ของมูลค่าสินค้าคงเหลือ - สุทธิ หรือคิดเป็นมูลค่าเท่ากับ 889.63 ล้านบาท เพิ่มขึ้นจาก ณ วันที่ 31 ธันวาคม 2561 ที่มีมูลค่าเท่ากับ 738.26 ล้านบาท ซึ่งเป็นช่วงที่บริษัทอยู่ระหว่างการผลิตสินค้าเพื่อรองรับการส่งมอบตามคำสั่งซื้อของลูกค้าต่างประเทศและ Modern Trade รองลงมาคือ กลุ่มสินค้าสำเร็จรูป คิดเป็นสัดส่วนร้อยละ 27.71 ของมูลค่าสินค้าคงเหลือ - สุทธิ หรือคิดเป็นมูลค่าเท่ากับ 382.23 ล้านบาท เพิ่มขึ้นจาก ณ วันที่ 31 ธันวาคม 2561 ที่มีมูลค่าเท่ากับ 331.52 ล้านบาท

หากพิจารณาระยะเวลาขายสินค้าเฉลี่ย (คำนวณโดยใช้สินค้าคงเหลือ - กลุ่มสินค้าสำเร็จรูป โดยไม่รวมสินค้าระหว่างผลิต สินค้าระหว่างทางและวัตถุดิบที่ใช้ในการผลิต) ในช่วงปี 2560 ปี 2561 และ ปี 2562 พบว่า บริษัทมีระยะเวลาขายสินค้าเฉลี่ย เท่ากับ 93.02 วัน 112.20 วัน และ 145.21 วัน ตามลำดับ หากพิจารณาในภาพรวมจากระยะเวลาขายสินค้าเฉลี่ยตั้งแต่ช่วงปี 2560 จนถึงปัจจุบัน จะพบว่ามีจำนวนวันเพิ่มขึ้นอย่างต่อเนื่อง สาเหตุสำคัญเกิดจากบริษัทมีปริมาณสต็อกสินค้าเพิ่มสูงขึ้นอย่างต่อเนื่อง ตามการขยายตัวของรายได้จากการขายที่เพิ่มขึ้น

สำหรับนโยบายต่าง ๆ ที่เกี่ยวข้องกับสินค้าคงเหลือนั้น ปัจจุบันบริษัทได้กำหนดนโยบายการตั้งค่าเผื่อสินค้าล้าสมัยทางบริษัทได้เริ่มใช้นโยบายการตั้งค่าเผื่อสินค้าล้าสมัยและเคลื่อนไหวช้า โดยพิจารณาจากสินค้าที่มีอายุเกิน 3 ปีขึ้นไป สภาพสินค้าและประสิทธิภาพที่ผ่านมาในอดีต โดยประมาณค่าเผื่อมูลค่าสินค้าล้าสมัยและเคลื่อนไหวช้าร้อยละ 5 ของมูลค่าสินค้าที่จะได้รับ หากสินค้าค้างนานเกินกว่า 4 ปีขึ้นไป จะตั้งค่าเผื่อมูลค่าสินค้าล้าสมัยร้อยละ 50 ของมูลค่าสินค้าที่จะได้รับ นอกจากนี้บริษัทยังมีสินค้าที่ถูกจัดประเภทอยู่ในคลังสินค้าสำเร็จรูปรอการพิจารณา โดยจะตั้งค่าเผื่อสินค้าล้าสมัยร้อยละ 20 ของมูลค่าสินค้าที่จะได้รับ

ตลอดระยะเวลาที่ผ่านมาทางบริษัทได้เน้นดำเนินการตามนโยบายการตรวจสอบและติดตามการเคลื่อนไหวของสินค้าคงเหลืออย่างต่อเนื่อง หากเป็นสินค้าที่มีการเคลื่อนไหวช้า หรือเป็นส่วนที่ตกค้างจากการส่งมอบ บริษัทจะแก้ปัญหาโดยการจัดให้มีรายการส่งเสริมการขาย เพื่อเป็นช่องทางการระบายสินค้า โดย ณ วันที่ 31 ธันวาคม 2562 บริษัทได้ตั้งค่าเผื่อมูลค่าสินค้าล้าสมัยและเคลื่อนไหวช้าเป็นจำนวน 5.66 ล้านบาท

สินทรัพย์ไม่หมุนเวียน

ณ วันที่ 31 ธันวาคม ปี 2560 ปี 2561 และ ปี 2562 บริษัทมีมูลค่าสินทรัพย์ไม่หมุนเวียน เท่ากับ 1,352.02 ล้านบาท 1,522.81 ล้านบาท และ 1,753.49 ล้านบาท ตามลำดับ มีรายละเอียดในแต่ละรายการที่สำคัญ ดังต่อไปนี้

- เงินลงทุนในบริษัทร่วมและการร่วมค้าซึ่งบันทึกโดยวิธีส่วนได้เสีย สุทธิ ณ วันที่ 31 ธันวาคม ปี 2560 ปี 2561 และ ปี 2562 มีมูลค่า เท่ากับ 472.22 ล้านบาท 561.69 ล้านบาท และ 584.10 ล้านบาท คิดเป็น

สัดส่วนต่อสินทรัพย์รวม เท่ากับ ร้อยละ 16.98 ร้อยละ 16.54 และ ร้อยละ 16.27 ตามลำดับ โดยมูลค่าเงินลงทุนในบริษัทร่วมเท่ากับ 584.10 ล้านบาท ดังกล่าวแบ่งออกเป็น เงินลงทุนใน บริษัท เซฟ เอนเนอร์จี โฮลดิ้งส์ จำกัด (“SAFE”) จำนวน 227.71 ล้านบาท และเงินลงทุนในบริษัท พลังงานเพื่อโลกสีเขียว (ประเทศไทย) จำกัด (“GEP”) จำนวน 356.39 ล้านบาท

- ที่ดิน อาคาร และอุปกรณ์ – สุทธิ ณ วันที่ 31 ธันวาคม ปี 2560 ปี 2561 และ ปี 2562 มีมูลค่าที่ดิน อาคาร และอุปกรณ์ – สุทธิ เท่ากับ 351.09 ล้านบาท 459.40 ล้านบาท และ 481.89 ล้านบาท คิดเป็นสัดส่วนต่อสินทรัพย์รวม เท่ากับ ร้อยละ 12.63 ร้อยละ 13.53 และ ร้อยละ 13.42 ตามลำดับ

ในปี 2562 บริษัทมีการลงทุนในส่วนที่สำคัญคือ เครื่องจักรระหว่างติดตั้งจำนวน 54.94 ล้านบาท โดยไม่มีการลงทุนในส่วนของอาคารและสิ่งปลูกสร้างแต่อย่างใด

- ส่วนเกินทุนจากการตีราคาทรัพย์สิน – สุทธิ ณ วันที่ 31 ธันวาคม ปี 2560 ปี 2561 และ ปี 2562 มีมูลค่าส่วนเกินทุนจากการตีราคาทรัพย์สิน – สุทธิ เท่ากับ 311.92 ล้านบาท 277.41 ล้านบาท และ 242.66 ล้านบาท คิดเป็นสัดส่วนต่อสินทรัพย์รวม เท่ากับ ร้อยละ 11.22 ร้อยละ 8.17 และร้อยละ 6.76 ตามลำดับ

ในปี 2554 บริษัทใช้ราคาประเมินซึ่งเป็นวิธีตีราคาใหม่ในการวัดมูลค่าอาคาร และเครื่องจักรเพื่อรับรู้มูลค่ายุติธรรมของทรัพย์สินที่เปลี่ยนแปลงไปจากมูลค่าตามบัญชีอย่างมีนัยสำคัญ โดยใช้วิธีเปรียบเทียบราคาตลาด (Market Approach) สำหรับการประเมินราคาเครื่องจักร และใช้วิธีต้นทุน (Cost Approach) สำหรับการประเมินราคาอาคาร ซึ่งตามมาตรฐานบัญชีบริษัทจะต้องมีการประเมินราคาอาคาร และเครื่องจักร ทุก ๆ 5 ปี ซึ่งในปี 2559 ช่วงเดือนตุลาคม - พฤศจิกายน บริษัทมีการประเมินราคาดังกล่าว และเกิดเป็นกำไรจากการตีราคาทรัพย์สินเพิ่มขึ้น 166.39 ล้านบาท

สินทรัพย์รวม

ณ วันที่ 31 ธันวาคม ปี 2560 ปี 2561 และ ปี 2562 บริษัทมีมูลค่าสินทรัพย์รวม เท่ากับ 2,780.29 ล้านบาท 3,395.53 ล้านบาท และ 3,590.97 ล้านบาทตามลำดับ

สาเหตุสำคัญที่ทำให้รายการสินทรัพย์รวม เพิ่มขึ้นอย่างมีนัยสำคัญสำหรับปี 2562 เกิดจากการเพิ่มขึ้นของรายการสินค้าคงเหลือ เงินจ่ายล่วงหน้าซื้อเงินลงทุน และเงินจ่ายล่วงหน้าค่าหุ้น สำหรับการเข้าลงทุนในโครงการโรงไฟฟ้าพลังงานแสงอาทิตย์เมืองมินนุ ประเทศเมียนมาร์

สภาพคล่อง

บริษัทมีอัตราส่วนสภาพคล่อง ณ วันที่ 31 ธันวาคม ปี 2560 ปี 2561 และ ปี 2562 เท่ากับ 0.84 เท่า 1.59 เท่าและ 1.10 เท่า ตามลำดับ โดยอัตราส่วนสภาพคล่องเกิดจากรายการสินทรัพย์หมุนเวียนต่อหนี้สินหมุนเวียน ซึ่งหากพิจารณาจากอัตราส่วนสภาพคล่องของบริษัทพบว่า ในช่วงปี 2562 ลดลง เกิดจากการลดลงเล็กน้อยของรายการสินทรัพย์หมุนเวียน จาก ณ วันที่ 31 ธันวาคม 2561 จากมูลค่า 1,872.72 ล้านบาท เป็น 1,837.49 ล้านบาท ในขณะที่รายการหนี้สินหมุนเวียนเพิ่มขึ้นอย่างมีนัยสำคัญจากการจัดประเภทรายการหุ้นกู้ – ส่วนที่ครบกำหนดชำระภายใน 1 ปี ไปอยู่ในส่วนของหนี้สินหมุนเวียน ซึ่งหุ้นกู้ที่ออกและเสนอขายในปี 2561 จะมีกำหนดครบชำระภายในเดือนสิงหาคม ปี 2563 ที่จะถึงนี้เป็นจำนวน 605.69 ล้านบาท ดังนั้นการเพิ่มขึ้นของรายการหนี้สินหมุนเวียนดังกล่าวจากรายการหุ้นกู้ ส่งผลให้อัตราส่วนสภาพคล่องลดลง ณ วันที่ 31 ธันวาคม 2562

นอกจากนี้หากพิจารณาจากอัตราส่วนสภาพคล่องหมุนเร็วพบว่า บริษัทมีอัตราส่วนสภาพคล่องหมุนเร็ว ณ วันที่ 31 ธันวาคม ปี 2560 ปี 2561 และ ปี 2562 เท่ากับ 0.23 เท่า 0.44 เท่า และ 0.23 เท่า ตามลำดับ ซึ่งอัตราส่วนที่ลดลงดังกล่าวเกิดจากรายการเงินสดและรายการเทียบเท่าเงินสด เงินลงทุนชั่วคราว และลูกหนี้การค้า-บริษัทอื่น ลดลง ประกอบกับการเพิ่มขึ้นของรายการหนี้สินหมุนเวียนด้วยเหตุผลเช่นเดียวกันกับการลดลงของอัตราส่วนสภาพคล่อง

หนี้สิน

หนี้สินหมุนเวียน

ณ วันที่ 31 ธันวาคม ปี 2560 ปี 2561 และ ปี 2562 บริษัทมีมูลค่าหนี้สินหมุนเวียน เท่ากับ 1,695.06 ล้านบาท 1,181.25 ล้านบาท และ 1,676.02 ล้านบาท ตามลำดับ มีรายละเอียดในแต่ละรายการที่สำคัญ ดังต่อไปนี้

- เงินเบิกเกินบัญชีและเงินกู้ยืมระยะสั้นจากสถาบันการเงิน ณ วันที่ 31 ธันวาคม ปี 2560 ปี 2561 และ ปี 2562 มีมูลค่าเท่ากับ 431.77 ล้านบาท 490.84 ล้านบาท และ 522.48 ล้านบาท คิดเป็นสัดส่วนต่อหนี้สินและส่วนของผู้ถือหุ้นเท่ากับ ร้อยละ 15.53 ร้อยละ 14.46 และ ร้อยละ 14.55 ตามลำดับ โดยเงินเบิกเกินบัญชีและเงินกู้ยืมระยะสั้นจากสถาบันการเงินถูกนำมาใช้เป็นวงเงินหมุนเวียนเพื่อการดำเนินธุรกิจของบริษัทเป็นสำคัญ
- เจ้าหนี้การค้า ณ วันที่ 31 ธันวาคม ปี 2560 ปี 2561 และ ปี 2562 มีมูลค่าเท่ากับ 199.73 ล้านบาท 189.37 ล้านบาท และ 153.08 ล้านบาท ตามลำดับ คิดเป็นสัดส่วนต่อหนี้สินและส่วนของผู้ถือหุ้นเท่ากับ ร้อยละ 7.18 ร้อยละ 5.58 และ ร้อยละ 4.26 ตามลำดับ ซึ่งบริษัทมีมูลค่าเจ้าหนี้ที่เกิดจากการสั่งซื้อวัตถุดิบเพื่อเตรียมใช้ในกระบวนการผลิตรองรับคำสั่งซื้อในส่วนธุรกิจเฟอร์นิเจอร์ รวมถึงการสั่งซื้อเฟอร์นิเจอร์สำเร็จรูปจากผู้ผลิตเฟอร์นิเจอร์ทั้งในประเทศและต่างประเทศ โดยที่ผ่านมามีระยะเวลาการจ่ายชำระคืนหนี้ในปี 2560 ปี 2561 และ ปี 2562 เท่ากับ 67.68 วัน 69 วัน และ 69.67 วัน ตามลำดับ ซึ่งการจ่ายชำระคืนหนี้เป็นไปตามนโยบายการเรียกเก็บเงินจากเจ้าหนี้การค้าของบริษัท
- เงินกู้ยืมระยะสั้นจากบุคคลและกิจการอื่น ณ วันที่ 31 ธันวาคม ปี 2560 ปี 2561 และ ปี 2562 มีมูลค่าเท่ากับ 279.64 ล้านบาท 283.18 ล้านบาท และ 195.99 ล้านบาท ตามลำดับ คิดเป็นสัดส่วนต่อหนี้สินและส่วนของผู้ถือหุ้นเท่ากับ ร้อยละ 10.06 ร้อยละ 8.34 และร้อยละ 5.51 ตามลำดับ โดยรายการดังกล่าวเกิดขึ้นเพื่อเป็นทางเลือกในการจัดหาแหล่งเงินกู้ยืมที่มีอัตราดอกเบี้ยที่จูงใจกว่าเมื่อเปรียบเทียบกับอัตราดอกเบี้ยที่ได้รับจากสถาบันการเงิน โดยมีอัตราดอกเบี้ยอยู่ในช่วงร้อยละ 5.5 ต่อปี ถึงร้อยละ 7.5 ต่อปี
- หุ้นกู้ส่วนที่ครบกำหนดชำระภายในหนึ่งปี ณ วันที่ 31 ธันวาคม ปี 2560 และ ปี 2561 มีมูลค่าเท่ากับ 499.88 ล้านบาท และ 0 ล้านบาท คิดเป็นสัดส่วนต่อหนี้สินและส่วนของผู้ถือหุ้นเท่ากับ ร้อยละ 17.98 และ ร้อยละ 0 ตามลำดับ และในปี 2562 จะหุ้นกู้ส่วนที่ครบกำหนดชำระภายในหนึ่งปี ณ วันที่ 31 ธันวาคม 2562 เท่ากับ 605.69 ล้านบาท ซึ่งเป็นภาระหนี้หุ้นกู้ส่วนที่จะถึงครบกำหนดชำระในวันที่ 9 สิงหาคม 2563 นี้ นอกจากนี้ในรอบปี 2562 บริษัทได้มีหุ้นกู้ส่วนที่ออกใหม่และเสนอขายมูลค่า 375.11 ล้านบาท ซึ่งส่วนนี้ได้ถูกจัดประเภทไปอยู่ในส่วนของหุ้นกู้-สุทธิ ส่วนรายการหนี้สินไม่หมุนเวียน เนื่องจากมีกำหนดการจ่ายชำระคืนหุ้นกู้จำนวนดังกล่าวแบ่งออกเป็น 2 ส่วน คือ ในวันที่ 22 มีนาคม 2564 และวันที่ 31 กรกฎาคม 2564 ตามลำดับ

หนี้สินไม่หมุนเวียน

ณ วันที่ 31 ธันวาคม ปี 2560 ปี 2561 และ ปี 2562 บริษัทมีมูลค่าหนี้สินไม่หมุนเวียน เท่ากับ 58.67 ล้านบาท 766.96 ล้านบาท และ 460.54 ล้านบาท ตามลำดับ โดยมีรายละเอียดในรายการที่สำคัญ ดังนี้

- หุ้นกู้-สุทธิ ณ วันที่ 31 ธันวาคม ปี 2561 และปี 2562 มีมูลค่าเท่ากับ 688.64 ล้านบาท และ 375.11 ล้านบาท ตามลำดับ คิดเป็นสัดส่วนต่อหนี้สินและส่วนของผู้ถือหุ้นเท่ากับ ร้อยละ 20.28 และร้อยละ 10.45 ตามลำดับ
- เงินกู้ยืมระยะยาว – สุทธิ ณ วันที่ 31 ธันวาคม ปี 2560 ปี 2561 และปี 2562 มีมูลค่าเท่ากับ 6.59 ล้านบาท 31.76 ล้านบาท และ 41.83 ล้านบาท ตามลำดับ คิดเป็นสัดส่วนต่อหนี้สินและส่วนของผู้ถือหุ้นเท่ากับ ร้อยละ 0.24 ร้อยละ 0.94 และร้อยละ 1.16 ตามลำดับ

หนี้สินรวม

ณ วันที่ 31 ธันวาคม ปี 2560 ปี 2561 และ ปี 2562 บริษัทมีมูลค่าหนี้สินรวม เท่ากับ 1,753.73 ล้านบาท 1,948.21 ล้านบาท และ 2,136.56 ล้านบาท ตามลำดับ

บริษัทมีหนี้สินรวม ณ วันที่ 31 ธันวาคม 2562 เพิ่มขึ้นเมื่อเทียบกับ ณ วันที่ 31 ธันวาคม 2561 เท่ากับ 188.35 ล้านบาท ทั้งนี้บริษัทมีอัตราส่วนหนี้สินต่อส่วนของผู้ถือหุ้นเท่ากับ 1.47 เท่า ซึ่งเพิ่มขึ้นจาก ณ วันที่ 31 ธันวาคม 2561 ที่มีอัตราส่วนดังกล่าวเท่ากับ 1.35 เท่า

ส่วนของผู้ถือหุ้น

ณ วันที่ 31 ธันวาคม ปี 2560 ปี 2561 และ ปี 2562 บริษัทมีมูลค่าส่วนของผู้ถือหุ้น เท่ากับ 1,026.56 ล้านบาท 1,447.32 ล้านบาท และ 1,454.41 ล้านบาท ตามลำดับ

โดยส่วนของผู้ถือหุ้นมีรายละเอียดในรายการที่สำคัญ ดังนี้

- ทุนจดทะเบียนที่ออกและเรียกชำระแล้ว ณ วันที่ 31 ธันวาคม ปี 2560 ปี 2561 และ ปี 2562 เท่ากับ 207.50 ล้านบาท (จากทุนจดทะเบียน 354.14 ล้านบาท) 239.85 ล้านบาท (จากทุนจดทะเบียน 354.14 ล้านบาท) และ 239.87 ล้านบาท (จากทุนจดทะเบียน 312.46 ล้านบาท) ตามลำดับ โดย ณ วันที่ 31 ธันวาคม 2562 บริษัทมีทุนจดทะเบียนที่ออกและเรียกชำระแล้วเท่ากับ 239.87 ล้านบาท แบ่งออกเป็นหุ้นสามัญจำนวน 959,487,557 หุ้น มูลค่าที่ตราไว้หุ้นละ 0.25 บาท ตามข้อมูลงบการเงินรวมของบริษัท คิดเป็นสัดส่วนร้อยละ 6.68 ต่อหนี้สินและส่วนของผู้ถือหุ้น โดยทุนจดทะเบียนส่วนที่เหลือมีไว้เพื่อรองรับการออกและเสนอขายหุ้นสามัญให้แก่บุคคลในวงจำกัด ตามการเพิ่มทุนแบบมอบอำนาจทั่วไป (General Mandate) อย่างไรก็ตามหุ้นเพิ่มทุนในส่วนนี้จะหมดอายุลงแล้วนับตั้งแต่วันที่จัดการประชุมสามัญผู้ถือหุ้นประจำปี 2563 นอกจากนี้หุ้นเพิ่มทุนส่วนที่เหลือยังมีไว้เพื่อรองรับการใช้สิทธิตามใบสำคัญแสดงสิทธิที่ออกให้แก่ผู้ถือหุ้นเดิม สำหรับ ECF-W2 และ ECF-W3 ด้วย (ทั้งนี้ใบสำคัญแสดงสิทธิที่ออกให้แก่ผู้ถือหุ้นเดิม สำหรับ ECF-W2 ได้หมดอายุลงเมื่อวันที่ 20 กุมภาพันธ์ 2562 ที่ผ่านมา) ซึ่งบริษัทจะได้ลดทุนในส่วนของผู้ถือหุ้นจำนวนดังกล่าวต่อไป
- ส่วนเกินมูลค่าหุ้น ณ วันที่ 31 ธันวาคม ปี 2560 ปี 2561 และ ปี 2562 บริษัทมีส่วนเกินมูลค่าหุ้น เท่ากับ 386.02 ล้านบาท 768.12 ล้านบาท และ 768.34 ล้านบาท ตามลำดับ ซึ่งในช่วงปี 2562 รายการส่วนเกินมูลค่าหุ้นเพิ่มขึ้นเล็กน้อย เป็นผลจากการมีส่วนเกินมูลค่าหุ้นจากการใช้สิทธิแปลงสภาพของใบสำคัญแสดงสิทธิ ECF-W2 ที่หมดอายุเมื่อวันที่ 20 กุมภาพันธ์ 2562 ที่ผ่านมา

- กำไรสะสม – ที่ยังไม่ได้จัดสรร ณ วันที่ 31 ธันวาคม ปี 2560 ปี 2561 และ ปี 2562 บริษัทมีกำไรสะสม – ที่ยังไม่ได้จัดสรรเท่ากับ 361.21 ล้านบาท 369.45 ล้านบาท และ 407.25 ล้านบาท ตามลำดับ โดย ณ วันที่ 31 ธันวาคม 2562 บริษัทมีกำไรสะสม – ที่ยังไม่ได้จัดสรร คิดเป็นสัดส่วนร้อยละ 11.34 ต่อหนี้สินและส่วนของผู้ถือหุ้น โดยในส่วนของกำไรสะสม – ที่ยังไม่ได้จัดสรร ณ วันที่ 31 ธันวาคม 2562 นี้ ส่วนที่เพิ่มขึ้นเกิดจากกำไรจากการดำเนินงานในรอบปี และส่วนหนึ่งเป็นรายการตัดจ่ายจากส่วนเกินทุนจากการตีราคาทรัพย์สินในส่วนอาคารและเครื่องจักร ซึ่งโอนเข้ากำไรสะสมและไม่สามารถจ่ายเป็นเงินปันผลได้

กระแสเงินสด สำหรับงวดปี สิ้นสุดวันที่ 31 ธันวาคม 2562

เงินสดสุทธิได้มา (ใช้ไป) ในกิจกรรมดำเนินงาน

บริษัทมีรายการสำคัญที่มีผลต่อกระแสเงินสดจากการดำเนินงานเกิดจากมีการใช้เงินสดเพื่อสต็อกสินค้าคงเหลือเพิ่มขึ้นจากปีที่แล้วจำนวน 208.59 ล้านบาท นอกจากนี้ยังเกิดจากรายการเจ้าหนี้การค้าเพิ่มขึ้น 36.29 ล้านบาท ค่าใช้จ่ายค้างจ่ายและหนี้สินหมุนเวียนอื่นเพิ่มขึ้น 21.76 ล้านบาท โดยรายการหลักที่เกิดขึ้นดังกล่าว ส่งผลให้บริษัทมีกระแสเงินสดสุทธิจากการดำเนินงาน ติดลบ 58.89 ล้านบาท ลดลงเมื่อเทียบกับช่วงปี 2561 ที่มีกระแสเงินสดจากการดำเนินงาน ติดลบ 110.52 ล้านบาท

เงินสดสุทธิได้มา (ใช้ไป) ในกิจกรรมลงทุน

บริษัทมีเงินสดสุทธิใช้ไปในกิจกรรมลงทุน 95.84 ล้านบาท รายการที่สำคัญเกิดจาก ในปี 2562 มีเงินสดถูกนำไปใช้ลงทุนในรายการที่สำคัญ ได้แก่ เงินลงทุนชั่วคราวเพิ่มขึ้นซึ่งเป็นการลงทุนในตัวแลกเปลี่ยน ในอัตราดอกเบี้ยร้อยละ 3 ต่อปีจำนวน 120 ล้านบาท เงินจ่ายล่วงหน้าค่าซื้อเงินลงทุนเพิ่มขึ้น 95 ล้านบาท การลงทุนในอาคารและอุปกรณ์เพิ่มขึ้น 56.22 ล้านบาท

เงินสดสุทธิได้มา (ใช้ไป) ในกิจกรรมจัดหาเงิน

บริษัทมีเงินสดสุทธิได้มาจากกิจกรรมจัดหาเงิน เท่ากับ 106.43 ล้านบาท รายการที่สำคัญเกิดจากการได้เงินจากการออกและเสนอขายหุ้นกู้จำนวน 380.20 ล้านบาท และรายการเงินสดรับจากเงินกู้ระยะยาวเพิ่มขึ้น 39.59 ล้านบาท รายการเงินเบิกเกินบัญชีและเงินกู้ยืมระยะสั้นจากสถาบันการเงินเพิ่มขึ้น 31.64 ล้านบาท เป็นสำคัญ

ณ วันที่ 31 ธันวาคม 2562 บริษัทมีเงินสดและรายการเทียบเท่าเงินสด เท่ากับ 84.06 ล้านบาท ลดลงจาก ณ วันที่ 31 ธันวาคม 2561 ที่มีจำนวนเท่ากับ 132.36 ล้านบาท ซึ่งเกิดจากในปี 2561 บริษัทมีการออกและเสนอขายหุ้นกู้ ทำให้ได้รับเงินเข้ามาเป็นจำนวน 699.90 ล้านบาท เป็นสำคัญ

หากพิจารณาจากอัตราส่วนวงจรเงินสด (Cash Cycle) จะพบว่า ปี 2562 บริษัทมีระยะเวลาขายสินค้าเฉลี่ยเท่ากับ 145.21 วัน ระยะเวลาเก็บหนี้เฉลี่ย เท่ากับ 91.81 วัน และระยะเวลาชำระหนี้เฉลี่ยเท่ากับ 69.67 วัน ซึ่งทำให้บริษัทมี Cash Cycle เท่ากับ 167.35 วัน โดยมีระยะเวลาเพิ่มขึ้นจากปี 2561 ที่มี Cash Cycle อยู่ที่ 123.92 วัน โดย Cash Cycle เท่ากับ ระยะเวลาขายสินค้าเฉลี่ยบวกระยะเวลาเก็บหนี้เฉลี่ย หักด้วยระยะเวลาชำระหนี้เฉลี่ย

รายการจ่ายเพื่อการลงทุน

รายการจ่ายเพื่อการลงทุนของบริษัทที่ผ่านมา มีวัตถุประสงค์เพื่อลงทุนในการก่อสร้างอาคารโรงงาน เครื่องจักรและอุปกรณ์สำหรับขยายกำลังการผลิต และเพิ่มประสิทธิภาพในการผลิต โดยมีรายละเอียดรายการจ่ายเพื่อการลงทุน ดังต่อไปนี้

ตารางรายละเอียดรายจ่ายเพื่อการลงทุน

หน่วย : ล้านบาท

	ปี 2560	ปี 2561	ปี 2562
รายจ่ายเพื่อการลงทุนในสินทรัพย์ถาวร	32.75	135.92	56.22

ข้อมูลเกิดจากผู้สอบบัญชี สำหรับงบการเงินประจำปี 2562 สิ้นสุด ณ วันที่ 31 ธันวาคม 2562

- ไม่มี -

ปัจจัยหรือเหตุการณ์ที่อาจมีผลกระทบต่อฐานะการเงินหรือการดำเนินงานอย่างมีนัยสำคัญในอนาคต (Forward Looking)

ในช่วงปี 2562 ที่ผ่านมา บริษัทได้ดำเนินธุรกิจหลักด้านการเป็นผู้ผลิตและจำหน่ายผลิตภัณฑ์เฟอร์นิเจอร์ที่ทำจากไม้ปาร์ติเคิลบอร์ด และไม้ยางพารา และถึงแม้ว่าในรอบปี 2562 นี้ บริษัทจะไม่ได้รับผลกระทบที่ส่งผลกระทบต่อฐานะการเงินหรือผลการดำเนินงานจากปัญหาทั้งจากปัจจัยภายในธุรกิจ รวมถึงปัจจัยภายนอกที่ไม่สามารถควบคุมได้ อาทิ จากภาวะเศรษฐกิจที่ไม่เอื้ออำนวย หรืออัตราแลกเปลี่ยน และอื่น ๆ ซึ่งบริษัทไม่ได้มีนัยสนใจที่จะพิจารณาถึงแนวทางการบริหารจัดการความเสี่ยงอย่างต่อเนื่อง ประกอบกับบริษัทยังแสวงหาโอกาสการกระจายความเสี่ยงในการดำเนินธุรกิจออกไปยังธุรกิจประเภทใหม่ ๆ เพื่อลดความเสี่ยงจากการพึ่งพาธุรกิจเฟอร์นิเจอร์หลักเพียงอย่างเดียว ทั้งนี้ในส่วนของธุรกิจเฟอร์นิเจอร์ บริษัทยังคงมีความแข็งแกร่ง และสามารถสร้างความได้เปรียบต่อคู่แข่งอื่น เนื่องจากสามารถผลิตสินค้าได้ในราคาต้นทุนที่ต่ำกว่าเมื่อเทียบกับผู้ผลิตจากประเทศเพื่อนบ้าน ได้แก่ มาเลเซีย และเวียดนาม ซึ่งยังคงจัดเป็นคู่แข่งที่สำคัญของประเทศไทย

ดังนั้น การคาดการณ์ปัจจัยหรือเหตุการณ์ต่าง ๆ ที่อาจจะส่งผลกระทบต่อฐานะการเงินหรือการดำเนินงานของบริษัทนั้น บริษัทมองว่า การจัดตั้งบริษัทย่อย คือ บริษัท อีซีเอฟ พาวเวอร์ จำกัด ("ECF-P") เพื่อเป็นผู้เข้าลงทุนในธุรกิจพลังงานทดแทน นอกเหนือจากการเข้าลงทุนใน บริษัท ไฟร์ช ออฟ วู้ด กรีน เอนเนอร์จี จำกัด ("โครงการฯ" หรือ "PWGE") ซึ่งเป็นโครงการโรงไฟฟ้าพลังงานชีวมวล ณ อำเภอเวียง จังหวัดนราธิวาส ขนาดกำลังการผลิตติดตั้ง 7.5 เมกะวัตต์ โดยให้บริษัท เซฟ เอนเนอร์จี โฮลดิ้งส์ จำกัด ("SAFE") ซึ่งเป็นบริษัทร่วมของบริษัท (ซึ่งมีบริษัท อีซีเอฟ พาวเวอร์ จำกัด ในฐานะบริษัทย่อยของบริษัทถือหุ้นที่ร้อยละ 33.37) โดย SAFE ถือหุ้นของ PWGE ร้อยละ 99.99 ปัจจุบันสามารถรับรู้รายได้จากการจำหน่ายไฟฟ้าในเชิงพาณิชย์ ตั้งแต่ไตรมาสที่ 3 ปี 2560 เป็นต้นมาแล้ว ในรอบปี 2562 นี้ PWGE ถือเป็นแหล่งสร้างรายได้หลักที่สำคัญของ SAFE

สำหรับโครงการโรงไฟฟ้าพลังงานแสงอาทิตย์ ณ เมืองมินบู ประเทศเมียนมาร์ ขนาดกำลังการผลิตติดตั้งรวม 220 เมกะวัตต์ ที่ทาง ECF-P เข้าลงทุนในบริษัท พลังงานเพื่อโลกสีเขียว (ประเทศไทย) จำกัด ("GEP") ในสัดส่วนร้อยละ 20 ปัจจุบันบริษัทได้เริ่มรับรู้ส่วนแบ่งกำไร สำหรับการเริ่มจำหน่ายไฟฟ้าในเชิงพาณิชย์ สำหรับเฟสที่ 1 ขนาด 50 เมกะวัตต์ นับตั้งแต่วันที่ 27 กันยายน 2562 ที่ผ่านมาแล้ว และยังมีคงเหลือ เฟสที่ 2 - 4 ที่ขณะนี้อยู่ระหว่างดำเนินการก่อสร้างอีก 170 เมกะวัตต์ ที่คาดว่าจะก่อสร้างแล้วเสร็จภายในปี 2564 นี้ต่อไป

ทั้งนี้ในระหว่างการก่อสร้างโครงการ บริษัทจะมีส่วนของค่าใช้จ่ายจากการดำเนินงาน รวมถึงค่าใช้จ่ายในการลงทุนเกิดขึ้นในระหว่างที่โครงการดังกล่าวยังไม่มีการจ่ายได้ในเชิงพาณิชย์เกิดขึ้น ซึ่งอาจจะส่งผลกระทบต่อฐานะการเงินหรือผลการดำเนินงานของบริษัทในช่วงเวลาดังกล่าวได้

การรับรองความถูกต้องของข้อมูล

บริษัทได้สอบทานข้อมูลในแบบแสดงรายการข้อมูลประจำปีฉบับนี้แล้ว ด้วยความระมัดระวัง บริษัทขอรับรองว่า ข้อมูลดังกล่าวถูกต้องครบถ้วน ไม่เป็นเท็จ ไม่ทำให้ผู้อื่นสำคัญผิด หรือไม่ขาดข้อมูลที่ควรต้องแจ้งในสาระสำคัญ นอกจากนี้ บริษัทขอรับรองว่า

- (1) งบการเงินและข้อมูลทางการเงินที่สรุปมาในแบบแสดงรายการข้อมูลประจำปีได้แสดงข้อมูลอย่างถูกต้องครบถ้วนในสาระสำคัญเกี่ยวกับฐานะการเงิน ผลการดำเนินงาน และกระแสเงินสดของบริษัทและบริษัทย่อยแล้ว
- (2) บริษัทได้จัดให้มีระบบการเปิดเผยข้อมูลที่ดี เพื่อให้แน่ใจว่าบริษัทได้เปิดเผยข้อมูลในส่วนที่เป็นสาระสำคัญทั้งของบริษัทและบริษัทย่อยอย่างถูกต้องครบถ้วนแล้ว รวมทั้งควบคุมดูแลให้มีการปฏิบัติตามระบบดังกล่าว
- (3) บริษัทได้จัดให้มีระบบการควบคุมภายในที่ดี และควบคุมดูแลให้มีการปฏิบัติตามระบบดังกล่าว และบริษัทได้แจ้งข้อมูลการประเมินระบบการควบคุมภายใน ณ วันที่ 27 กุมภาพันธ์ 2563 ต่อผู้สอบบัญชีและกรรมการตรวจสอบของบริษัทแล้ว ซึ่งครอบคลุมถึงข้อบกพร่องและการเปลี่ยนแปลงที่สำคัญของระบบการควบคุมภายใน รวมทั้งการกระทำที่มีขอบข่ายมีผลกระทบต่อการจัดทำรายงานทางการเงินของบริษัทและบริษัทย่อย

ในการนี้ เพื่อเป็นหลักฐานว่าเอกสารทั้งหมดเป็นเอกสารชุดเดียวกันกับที่บริษัทได้รับรองความถูกต้องแล้ว บริษัทได้มอบหมายให้ นายชาติ สุขสวัสดิ์ หรือนายอารักษ์ สุขสวัสดิ์ เป็นผู้ลงลายมือชื่อกำกับเอกสารนี้ไว้ทุกหน้าด้วย หากเอกสารใดไม่มีลายมือชื่อของ นายชาติ สุขสวัสดิ์ หรือนายอารักษ์ สุขสวัสดิ์ กำกับไว้ บริษัทจะถือว่าไม่ใช่ข้อมูลที่บริษัทได้รับรองความถูกต้องของข้อมูลแล้วดังกล่าวข้างต้น"

ชื่อ	ตำแหน่ง	ลายมือชื่อ
1. นายวัลลภ สุขสวัสดิ์	กรรมการ / ประธานกรรมการบริหาร	<u>นายวัลลภ สุขสวัสดิ์</u>
2. นายชาติ สุขสวัสดิ์	กรรมการ / กรรมการบริหาร	<u>นายชาติ สุขสวัสดิ์</u>
3. นายอารักษ์ สุขสวัสดิ์	กรรมการ / กรรมการบริหาร / กรรมการผู้จัดการ / รักษาการผู้อำนวยการฝ่ายขายและการตลาด	<u>นายอารักษ์ สุขสวัสดิ์</u>
4. นางสาวทิพวรรณ สุขสวัสดิ์	กรรมการ / กรรมการบริหาร / รองกรรมการผู้จัดการ เลขานุการบริษัท	<u>นางสาวทิพวรรณ สุขสวัสดิ์</u>

(ประทับตราบริษัท)

ผู้รับมอบอำนาจ

	ชื่อ	ตำแหน่ง	ลายมือชื่อ
1. นายชาติ	สุขสวัสดิ์	กรรมการ / กรรมการบริหาร	<u>นายชาติ สุขสวัสดิ์</u>
2. นายอารักษ์	สุขสวัสดิ์	กรรมการ / กรรมการบริหาร / กรรมการผู้จัดการ / รักษาการผู้อำนวยการฝ่ายขายและการตลาด	<u>นายอารักษ์ สุขสวัสดิ์</u>

รายละเอียดเกี่ยวกับกรรมการ ผู้บริหาร และผู้มีอำนาจควบคุม และเลขานุการบริษัท

ลำดับ	รายชื่อ/ตำแหน่ง	อายุ (ปี)	คุณวุฒิการศึกษา	ความสัมพันธ์ทางครอบครัวระหว่างผู้บริหาร	สัดส่วนการถือหุ้นในบริษัท (%)	ประสบการณ์การทำงานในระยะเวลา 5 ปีย้อนหลัง		
						ช่วงเวลา	ตำแหน่งและชื่อหน่วยงาน/บริษัท	ประเภทธุรกิจ
1.	พลเอก เทอดศักดิ์ มารมย์ - ประธานกรรมการบริษัท - กรรมการตรวจสอบ - กรรมการอิสระ (ชื่อ-สกุลเดิม) - ไม่มี – วันที่ได้รับการแต่งตั้งเป็นกรรมการ 26 ตุลาคม 2555	84	- วิทยาศาสตร์สุขภาพบัณฑิต (กิตติมศักดิ์) สาขาวิศวกรรมเทคโนโลยีด้านการศึกษา มหาวิทยาลัยเทคโนโลยีราชมงคลพระนคร - วิทยาศาสตรบัณฑิต (ทบ.) โรงเรียนนายร้อยพระจุลจอมเกล้า - Associate Infantry Career Course, Georgia, USA. - Internal Defense and Development Course, North Carolina, USA. - โรงเรียนเสนาธิการทหารบก - วิทยาลัยการทัพบก - หลักสูตรกฎหมายสำหรับผู้บังคับบัญชาชั้นสูง, กระทรวงกลาโหม - วิทยาลัยป้องกันราชอาณาจักร - ประกาศนียบัตร Director Accreditation Program (DAP) รุ่นที่ 10/2004 สมาคมส่งเสริมสถาบันกรรมการบริษัทไทย (IOD)	ไม่มี	-	บริษัทจดทะเบียน		
						2557 - ปัจจุบัน	- ประธานกรรมการบริษัท / กรรมการ - ตรวจสอบ บมจ.อีสต์โคสต์เฟอร์นิเทค	- ผู้ผลิตและจัดจำหน่ายเฟอร์นิเจอร์
						2547 - ปัจจุบัน	- ประธานกรรมการบริษัท บมจ. ที.กรุงเทพอุตสาหกรรม	- ผู้ผลิตและให้บริการแม่พิมพ์เพื่อผลิตชิ้นส่วนพลาสติก
						2562 - ปัจจุบัน	- กรรมการอิสระ บมจ. ยูนิส (เอเชีย)	- ผู้ผลิตและจำหน่ายผลิตภัณฑ์ยางยานพาหนะป้องกันและแลคเกอร์เคลือบกระเบื้อง
บริษัทอื่นที่ไม่ใช่บริษัทจดทะเบียน								
						2529 - ปัจจุบัน	- ประสานที่ปรึกษาและกรรมการบริษัท E.Tech จำกัด (วิทยาลัยเทคโนโลยีภาคตะวันออก E.Tech)	- วิทยาลัยระดับ ปวช. , ปวส.

ลำดับ	รายชื่อ/ตำแหน่ง	อายุ (ปี)	คุณวุฒิการศึกษา	ความสัมพันธ์ทาง ครอบครัวระหว่าง ผู้บริหาร	สัดส่วนการถือ หุ้นในบริษัท (%)	ประสบการณ์การทำงานในระยะเวลา 5 ปีย้อนหลัง		
						ช่วงเวลา	ตำแหน่งและชื่อหน่วยงาน/บริษัท	ประเภทธุรกิจ
						หน่วยงานและองค์กรอื่น ๆ		
						2520 – ปัจจุบัน	- ผู้นำองค์กรโลออนส์สากลภาครวม 310 ประเทศ	- กิจกรรม สาธารณประโยชน์และ สาธารณกุศล
						2529 – ปัจจุบัน	- นายทหารพิเศษประจำกรมทหารราบที่ 21 รักษาพระองค์	
						2535 – ปัจจุบัน	- ประธานมูลนิธิโตรแก้ว ด้านการศึกษา โรงเรียนธรรมวาที	- โรงเรียนระดับอนุบาล- ประถม
						2547 - ปัจจุบัน	- นายกสมาคมทหารผ่านศึกเวียดนาม ในพระบรมราชูปถัมภ์	
						2559 – ปัจจุบัน	- ประธานที่ปรึกษามูลนิธิโลออนส์ใน ประเทศไทย	สนับสนุนกิจกรรม สาธารณประโยชน์และ สาธารณกุศล
								-

ลำดับ	รายชื่อ/ตำแหน่ง	อายุ (ปี)	คุณวุฒิการศึกษา	ความสัมพันธ์ทางครอบครัวระหว่างผู้บริหาร	สัดส่วนการถือหุ้นในบริษัท (%)	ประสบการณ์การทำงานในระยะเวลา 5 ปีย้อนหลัง		
						ช่วงเวลา	ตำแหน่งและชื่อหน่วยงาน/บริษัท	ประเภทธุรกิจ
2.	รศ.ดร.มนตรี ไศคดียานูรักษ์ - ประธานกรรมการตรวจสอบ - กรรมการบริษัท - กรรมการอิสระ (ชื่อ-สกุลเดิม) - ไม่มี – วันที่ได้รับการแต่งตั้งเป็นกรรมการ 26 ตุลาคม 2555	62	- <u>ปริญญาเอก</u> PhD. (Economics) University of Minnesota, U.S.A. - <u>ปริญญาโท</u> MA (Economics) University of Minnesota, U.S.A. - <u>ปริญญาโท</u> พัฒนบริหารศาสตรมหาบัณฑิต (พัฒนาการเศรษฐกิจ) สถาบันบัณฑิตพัฒนบริหารศาสตร์ - <u>ปริญญาตรี</u> เศรษฐศาสตร์บัณฑิต (เศรษฐศาสตร์) มหาวิทยาลัยธรรมศาสตร์ - <u>ประกาศนียบัตร</u> (DAP) รุ่นที่ 69/2008 สมาคมส่งเสริมสถาบันกรรมการบริษัทไทย (IOD)	ไม่มี	-	บริษัทจดทะเบียน		
						2555 - ปัจจุบัน	- ประธานกรรมการตรวจสอบ / กรรมการบริษัท บมจ. อีสต์โคสต์เฟอริเทค	- ผู้ผลิตและจัดจำหน่ายเฟอร์นิเจอร์
						2556 - 2560	- ประธานกรรมการบริษัท บมจ. โอเชียน คอมเมิร์ซ	- ผู้ผลิตและจำหน่ายผลิตภัณฑ์ก๊อกน้ำ
						2556 - ปัจจุบัน	- กรรมการอิสระ บมจ. สหการประมูล	- ธุรกิจให้บริการเป็นคนกลางในการจัดการประมูลทรัพย์สิน
						2557 - ปัจจุบัน	- ประธานกรรมการตรวจสอบ / ประธานกรรมการบริษัท บมจ. ทีวี อินเตอร์	- ผู้ผลิตรายการโทรทัศน์
						2558 - ปัจจุบัน	- ประธานกรรมการตรวจสอบ / กรรมการอิสระ บมจ. เมกาเคม (ประเทศไทย)	- ผู้ผลิตและจัดจำหน่ายเคมีภัณฑ์
						2559 - ปัจจุบัน	- ประธานกรรมการ บมจ. ไทยอุตสาหกรรมพลาสติก (1994)	- ผลิตและจัดจำหน่ายถุงพลาสติก
						บริษัทอื่นที่ไม่ใช่บริษัทจดทะเบียน		
						2554 - ปัจจุบัน	- กรรมการ บจก. เลิร์นเทค	- ผู้ให้บริการฝึกอบรมและพัฒนาสื่อการสอนแบบครบวงจร (e-Learning Total Solution)
						2560 - 2562	- ประธานกรรมการ บมจ. พีซีเอ็น คอร์ป	- ธุรกิจรับเหมาก่อสร้างงานสาธารณูปโภคที่เกี่ยวข้องกับระบบคมนาคมและขนส่ง

ลำดับ	รายชื่อ/ตำแหน่ง	อายุ (ปี)	คุณวุฒิการศึกษา	ความสัมพันธ์ทาง ครอบครัวระหว่าง ผู้บริหาร	สัดส่วนการถือ หุ้นในบริษัท (%)	ประสบการณ์การทำงานในระยะเวลา 5 ปีย้อนหลัง		
						ช่วงเวลา	ตำแหน่งและชื่อหน่วยงาน/บริษัท	ประเภทธุรกิจ
2.	รศ.ดร.มนตรี ไชคดียานูรักษ์ - ประธานกรรมการตรวจสอบ - กรรมการบริษัท - กรรมการอิสระ (ชื่อ-สกุลเดิม) - ไม่มี – วันที่ได้รับการแต่งตั้งเป็น กรรมการ 26 ตุลาคม 2555 (ต่อ)					2558 – ปัจจุบัน	- กรรมการตรวจสอบ / กรรมการอิสระ บมจ.บ้านสวยกวี๊ป (สุราษฎร์ธานี)	- พัฒนาอสังหาริมทรัพย์

ลำดับ	รายชื่อ/ตำแหน่ง	อายุ (ปี)	คุณวุฒิการศึกษา	ความสัมพันธ์ทางครอบครัวระหว่างผู้บริหาร	สัดส่วนการถือหุ้นในบริษัท (%)	ประสบการณ์การทำงานในระยะเวลา 5 ปีย้อนหลัง		
						ช่วงเวลา	ตำแหน่งและชื่อหน่วยงาน/บริษัท	ประเภทธุรกิจ
3.	รศ.ทรงกลด จารุสมบัติ - กรรมการบริษัท - กรรมการตรวจสอบ - กรรมการอิสระ (ชื่อ-สกุลเดิม) - ไม่มี - วันที่ได้รับการแต่งตั้งเป็นกรรมการ 26 ตุลาคม 2555	56	- <u>ปริญญาโท</u> วิทยาศาสตร์มหาบัณฑิต คณะวนศาสตร์ มหาวิทยาลัยเกษตรศาสตร์ - <u>ปริญญาตรี</u> วิทยาศาสตร์บัณฑิต คณะวนศาสตร์ มหาวิทยาลัยเกษตรศาสตร์ - <u>ประกาศนียบัตร</u> (DAP) รุ่นที่ 99/2012 สมาคมส่งเสริมสถาบันกรรมการบริษัทไทย (IOD)	ไม่มี	-	บริษัทจดทะเบียน		
						2555 - ปัจจุบัน	- กรรมการบริษัท / กรรมการตรวจสอบ บมจ. อีสต์โคสต์เฟอร์นิเทค	- ผู้ผลิตและจัดจำหน่ายเฟอร์นิเจอร์
						หน่วยงานและองค์กรอื่น ๆ		
						2539 - ปัจจุบัน	- ผู้อำนวยการศูนย์ความเป็นเลิศทางวิชาการด้านยางพารา - ผู้เชี่ยวชาญของโครงการสนับสนุนพัฒนาเทคโนโลยีของอุตสาหกรรมไทย (ITAP) สำนักงานพัฒนาวิทยาศาสตร์และเทคโนโลยีแห่งชาติ - ที่ปรึกษาสมาคมอุตสาหกรรมเครื่องเรือนไทย - ที่ปรึกษาสมาคมธุรกิจไม้ยางพารา - คณะกรรมการการรับรองไม้เศรษฐกิจไทย สำนักงานการรับรองไม้เศรษฐกิจไทย และไม่มีการค้าตรงตำแหน่งในกิจการอื่นทั้งที่เป็นและไม่เป็นบริษัทจดทะเบียน	

ลำดับ	รายชื่อ/ตำแหน่ง	อายุ (ปี)	คุณวุฒิการศึกษา	ความสัมพันธ์ทางครอบครัวระหว่างผู้บริหาร	สัดส่วนการถือหุ้นในบริษัท (%)	ประสบการณ์การทำงานในระยะเวลา 5 ปีย้อนหลัง		
						ช่วงเวลา	ตำแหน่งและชื่อหน่วยงาน/บริษัท	ประเภทธุรกิจ
4.	ดร.เอกรินทร์ วาสนาสง - กรรมการอิสระ - กรรมการบริษัท วันที่ได้รับการแต่งตั้งเป็นกรรมการ 28 เมษายน 2560	48	- <u>ปริญญาเอก</u> Ph.D. (Electrical Engineering) The University of New South Wales, Australia	ไม่มี	-	บริษัทจดทะเบียน		
			2560 - ปัจจุบัน			- กรรมการบริษัท และกรรมการอิสระ บมจ. อีสต์โคสต์เฟอร์นิเทค	- ผู้ผลิตและจัดจำหน่ายเฟอร์นิเจอร์	
			บริษัทอื่นที่ไม่ใช่บริษัทจดทะเบียน					
			2560			- กรรมการ คณะกรรมการบรรษัทภิบาล และกิจการสังคม บริษัท กรุงเทพมหานคร จำกัด	- วิชาทีกิจ ของ กรุงเทพมหานคร ดำเนินการระบบโครงสร้างพื้นฐาน	
			2560			- กรรมการ คณะกรรมการบริหารความเสี่ยง บริษัท กรุงเทพมหานคร จำกัด	- วิชาทีกิจ ของ กรุงเทพมหานคร ดำเนินการระบบโครงสร้างพื้นฐาน	
			2552 – 2560			- ผู้จัดการโครงการโรงไฟฟ้า บริษัท นวนครกรไฟฟ้า จำกัด	- ผู้ผลิตไฟฟ้าเอกชน	
						2561 - 2562	- กรรมการตรวจสอบ/กรรมการอิสระ กรรมการสรรหาและพิจารณา ค่าตอบแทน บริษัท ไทยอีสเทิร์นกรุ๊ป โฮลดิ้งส์ จำกัด	- ยางพารา และผลิตภัณฑ์จาก ยางพารา ปาล์ม น้ำมัน และผลิตภัณฑ์จากปาล์มน้ำมัน
						2560 - ปัจจุบัน	- รองกรรมการผู้อำนวยการ บริษัท กรุงเทพมหานคร จำกัด	- วิชาทีกิจ ของ กรุงเทพมหานคร ดำเนินการระบบโครงสร้างพื้นฐาน

ลำดับ	รายชื่อ/ตำแหน่ง	อายุ (ปี)	คุณวุฒิการศึกษา	ความสัมพันธ์ทางครอบครัวระหว่างผู้บริหาร	สัดส่วนการถือหุ้นในบริษัท (%)	ประสบการณ์การทำงานในระยะเวลา 5 ปีย้อนหลัง		
						ช่วงเวลา	ตำแหน่งและชื่อหน่วยงาน/บริษัท	ประเภทธุรกิจ
4.	นายชาติ สุขสวัสดิ์ - รองประธานกรรมการบริษัท - กรรมการบริหาร (ชื่อ-สกุลเดิม) - ไม่มี - วันที่ได้รับการแต่งตั้งเป็นกรรมการ 26 ตุลาคม 2555	52	- <u>ปริญญาตรี</u> เศรษฐศาสตรบัณฑิต มหาวิทยาลัยหอการค้าไทย - <u>ประกาศนียบัตร</u> (DAP) รุ่นที่ 94/2012 สมาคมส่งเสริมสถาบันกรรมการบริษัทไทย (IOD)	บุตรของ นายวัลลภ กับนาง วราภรณ์ และพี่ชายของ นายอาร์กซ์ / นางสาวทิพวรรณ	15.6315% 15.6317% (รวมคู่สมรสและบุตรที่ยังไม่บรรลุนิติภาวะ) สัดส่วนการถือหุ้นเปลี่ยนแปลงลดลง 0.0013% เมื่อเทียบระหว่างปี	บริษัทจดทะเบียน		
						2542 – ปัจจุบัน	- รองประธานกรรมการบริษัท / กรรมการบริหาร บมจ.อีสต์โคสต์เฟอร์นิเทค	- ผู้ผลิตและจัดจำหน่ายเฟอร์นิเจอร์
						บริษัทอื่นที่ไม่ใช่บริษัทจดทะเบียน		
						2558 – ปัจจุบัน	- กรรมการ บจก.อีซีเอฟ โฮลดิ้งส์	- การเข้าลงทุนในบริษัทอื่น
						2560 – ปัจจุบัน	- กรรมการ บจก.อีซีเอฟ เพาเวอร์	- การเข้าลงทุนในธุรกิจด้านพลังงาน
						2560 – ปัจจุบัน	- กรรมการ บจก.เซฟ เอนเนอร์จี โฮลดิ้งส์	- การเข้าลงทุนในธุรกิจโรงไฟฟ้าพลังงานชีวมวล
						2560 – ปัจจุบัน	- กรรมการ บจก.ไฟร์ช ออฟ ู้ด กรีน เอนเนอร์จี	- โรงไฟฟ้าพลังงานชีวมวล จังหวัดนราธิวาส
						2560 – ปัจจุบัน	- กรรมการ บจก.เซฟ เอนเนอร์จี (แพร่)	- โรงไฟฟ้าพลังงาน Biomass Gasification จังหวัดแพร่
						2560 – ปัจจุบัน	- กรรมการ บจก.พลังงานเพื่อโลกสีเขียว (ประเทศไทย)	- โรงไฟฟ้าพลังงานแสงอาทิตย์ ประเทศไทย เมียนมาร์
						2560 – ปัจจุบัน	- ประธานกรรมการ บจก.แพลนเนทบอร์ด	- โรงงานผลิตและจำหน่ายแผ่นไม้เอ็มดีเอฟ (อยู่ระหว่างการก่อสร้างโครงการ)

ลำดับ	รายชื่อ/ตำแหน่ง	อายุ (ปี)	คุณวุฒิการศึกษา	ความสัมพันธ์ทางครอบครัวระหว่างผู้บริหาร	สัดส่วนการถือหุ้นในบริษัท (%)	ประสบการณ์การทำงานในระยะเวลา 5 ปีย้อนหลัง		
						ช่วงเวลา	ตำแหน่งและชื่อหน่วยงาน/บริษัท	ประเภทธุรกิจ
5.	นายวัลลภ สุขสวัสดิ์ - กรรมการบริษัท - ประธานกรรมการบริหาร (ชื่อ-สกุลเดิม) - ไม่มี - วันที่ได้รับการแต่งตั้งเป็นกรรมการ 26 ตุลาคม 2555	78	- <u>ประถมศึกษาปีที่ 4</u> โรงเรียนวัดห้วยสาริกา - <u>ประกาศนียบัตร</u> (DAP) รุ่นที่ 96/2012 ส.มาคม ส่งเสริมสถาบันกรรมการบริษัทไทย (IOD)	คู่สมรสของ นางวารภรณ์ และ บิดาของ นายชาลี / นายอาร์ักษ์ / นางสาวทิพวรรณ	2.4533% 3.0039% (รวมคู่สมรส) สัดส่วนการ ถือหุ้น เปลี่ยนแปลง ลดลง 0.0003% เมื่อ เทียบระหว่าง ปี	บริษัทจดทะเบียน		
						2542 – ปัจจุบัน	- กรรมการบริษัท / ประธานกรรมการบริหาร บมจ.อีสต์โคสต์เฟอร์นิเทค	- ผู้ผลิตและจัดจำหน่าย เฟอร์นิเจอร์
						บริษัทอื่นที่ไม่ใช่บริษัทจดทะเบียน		
						2558 – ปัจจุบัน	- กรรมการ บจก.อีซีเอฟ โฮลดิ้งส์	- การเข้าลงทุนในบริษัท อื่น
						2560 – ปัจจุบัน	- กรรมการ บจก.อีซีเอฟ เพาเวอร์	- การเข้าลงทุนในธุรกิจ ด้านพลังงาน
						2560 - ปัจจุบัน	- กรรมการ บจก.แพลนเนทบอร์ด	- โรงงานผลิตและ จำหน่ายแผ่นไม้เอ็มดี เอฟ (อยู่ระหว่างการ ก่อสร้างโครงการ)

ลำดับ	รายชื่อ/ตำแหน่ง	อายุ (ปี)	คุณวุฒิการศึกษา	ความสัมพันธ์ทางครอบครัวระหว่างผู้บริหาร	สัดส่วนการถือหุ้นในบริษัท (%)	ประสบการณ์การทำงานในระยะเวลา 5 ปีย้อนหลัง		
						ช่วงเวลา	ตำแหน่งและชื่อหน่วยงาน/บริษัท	ประเภทธุรกิจ
6.	<p>นายอารักษ์ สุขสวัสดิ์</p> <ul style="list-style-type: none"> - กรรมการบริษัท - กรรมการบริหาร - กรรมการผู้จัดการ - ผู้อำนวยการฝ่ายขายและการตลาด (รักษาการ) (ชื่อ-สกุลเดิม) - ไม่มี - <p>วันที่ได้รับการแต่งตั้งเป็นกรรมการ 26 ตุลาคม 2555</p>	49	<ul style="list-style-type: none"> - <u>ปริญญาโท</u> เศรษฐศาสตรมหาบัณฑิต มหาวิทยาลัยรามคำแหง - <u>ปริญญาตรี</u> เศรษฐศาสตรบัณฑิต สาขาเศรษฐศาสตร์การเงิน มหาวิทยาลัยรามคำแหง - <u>ประกาศนียบัตร</u> <ul style="list-style-type: none"> • (DAP) รุ่นที่ 95/2012 สมาคมส่งเสริมสถาบันกรรมการบริษัทไทย (IOD) • หลักสูตรผู้บริหารระดับสูง สถาบันวิทยาการการตลาดทุน (วตท.) รุ่นที่ 16 • หลักสูตรผู้เชี่ยวชาญและผู้ชำนาญการประจำตัวสมาชิกรัฐสภา รุ่นที่ 6 สถาบันพระปกเกล้า • หลักสูตรผู้บริหารระดับสูงด้านวิทยาการพลังงาน สถาบันวิทยาการพลังงาน (วพน.) • หลักสูตร “ภูมิพลังแผ่นดิน” สำหรับผู้บริหารระดับสูง รุ่นที่ 4 จุฬาลงกรณ์มหาวิทยาลัย • หลักสูตร Master of Investment Courses (Ultra Wealth Group รุ่นที่ 3) 	<p>บุตรของ นายวัลลภ กับังนาง วราภรณ์ และน้องชายของ นายชาติ / พี่ชายของนางสาว ทิพวรรณ</p>	<p>15.7217%</p> <p>15.8468%</p> <p>(รวมคู่สมรส)</p> <p>สัดส่วนการถือหุ้นเปลี่ยนแปลงเพิ่มขึ้น 0.0721% เมื่อเทียบระหว่างปี</p>	บริษัทจดทะเบียน		
						2542 – ปัจจุบัน	- กรรมการบริษัท / กรรมการบริหาร / กรรมการผู้จัดการ / ผู้อำนวยการฝ่ายขายและการตลาด (รักษาการ) บมจ.อีสต์โคสต์เฟอร์นิเทค	- ผู้ผลิตและจัดจำหน่ายเฟอร์นิเจอร์
						บริษัทอื่นที่ไม่ใช่บริษัทจดทะเบียน		
						2558 – ปัจจุบัน	- กรรมการ บจก.อีซีเอฟ โฮลดิ้งส์	- การเข้าลงทุนในบริษัทอื่น
						2560 – ปัจจุบัน	- กรรมการ บจก.อีซีเอฟ เพาเวอร์	- การเข้าลงทุนในธุรกิจด้านพลังงาน
						2560 – ปัจจุบัน	- กรรมการ บจก.เซฟ เอนเนอร์จี้ โฮลดิ้งส์	- การเข้าลงทุนในธุรกิจโรงไฟฟ้าพลังงานชีวมวล
						2560 – ปัจจุบัน	- กรรมการ บจก.ไพรัช ออฟ วูด กรีน เอนเนอร์จี้	- โรงไฟฟ้าพลังงานชีวมวล จังหวัดนครราชสีมา
						2560 – ปัจจุบัน	- กรรมการ บริษัท เซฟ เอนเนอร์จี้ (แพร่)	- โรงไฟฟ้าพลังงาน Biomass Gasification จังหวัดแพร่
						2560 – ปัจจุบัน	- กรรมการ บจก.พลังงานเพื่อโลกสีเขียว (ประเทศไทย)	- โรงไฟฟ้าพลังงานแสงอาทิตย์ ประเทศไทย เมียนมาร์
							- กรรมการ บจก.แพลนเนทบอร์ดี	- โรงงานผลิตและจำหน่ายแผ่นไม้เอ็มดีเอฟ (อยู่ระหว่างการก่อสร้างโครงการ)

ลำดับ	รายชื่อ/ตำแหน่ง	อายุ (ปี)	คุณวุฒิการศึกษา	ความสัมพันธ์ทางครอบครัวระหว่างผู้บริหาร	สัดส่วนการถือหุ้นในบริษัท (%)	ประสบการณ์การทำงานในระยะเวลา 5 ปีย้อนหลัง		
						ช่วงเวลา	ตำแหน่งและชื่อหน่วยงาน/บริษัท	ประเภทธุรกิจ
6	นายอารักษ์ สุขสวัสดิ์ - กรรมการบริษัท - กรรมการบริหาร - กรรมการผู้จัดการ - ผู้อำนวยการฝ่ายขายและการตลาด (รักษาการ) (ชื่อ-สกุลเดิม) - ไม่มี – วันที่ได้รับการแต่งตั้งเป็นกรรมการ 26 ตุลาคม 2555 (ต่อ)		<p>- ประกาศนียบัตร (ต่อ)</p> <ul style="list-style-type: none"> หลักสูตร “วิทยาการการจัดการสำหรับนักบริหารระดับสูง” (วบส.) รุ่นที่ 1 คณะรัฐประศาสนศาสตร์ สถาบันบัณฑิตพัฒนบริหารศาสตร์ (NIDA) หลักสูตร Chief Transformer Officer (CTO Course) สมาคมบริษัทจดทะเบียนในตลาดหลักทรัพย์ เอ็ม เอ ไอ Digital Transformation for CEO บมจ.เนชั่น บอร์ดแคสติ้ง คอร์ปอเรชั่น 			หน่วยงานและองค์กรอื่น ๆ		
						2550 – ปัจจุบัน	- คณะกรรมการ Council of Asia Furniture Associations (CAFA)	
						2555 – 2559	- นายกสมาคมอุตสาหกรรมเครื่องเรือนไทย	

ลำดับ	รายชื่อ/ตำแหน่ง	อายุ (ปี)	คุณวุฒิการศึกษา	ความสัมพันธ์ทางครอบครัวระหว่างผู้บริหาร	สัดส่วนการถือหุ้นในบริษัท (%)	ประสบการณ์การทำงานในระยะเวลา 5 ปีย้อนหลัง		
						ช่วงเวลา	ตำแหน่งและชื่อหน่วยงาน/บริษัท	ประเภทธุรกิจ
7.	นางสาวทิพวรรณ สุขสวัสดิ์ - กรรมการบริษัท - กรรมการบริหาร - รองกรรมการผู้จัดการ - เลขานุการบริษัท (ชื่อ-สกุลเดิม) - ไม่มี - วันที่ได้รับการแต่งตั้งเป็นกรรมการ 26 ตุลาคม 2555	46	- <u>ปริญญาตรี</u> บัญชีบัณฑิต มหาวิทยาลัยกรุงเทพ - <u>ประกาศนียบัตร</u> (DAP) รุ่นที่ 94/2012 สมาคมส่งเสริมสถาบันกรรมการบริษัทไทย (IOD)	บุตรของ นายวัลลภ กับนาง วารารัตน์ และน้องของ นายชาติ / นายอารักษ์	15.6524%	บริษัทจดทะเบียน		
					15.6526% (รวมคู่สมรสและบุตรที่ยังไม่บรรลุนิติภาวะ)	2542 – ปัจจุบัน	- กรรมการบริษัท / กรรมการบริหาร / รองกรรมการผู้จัดการ เลขานุการบริษัท บมจ.อีสต์โคสต์เฟอร์นิเทค	- ผู้ผลิตและจัดจำหน่ายเฟอร์นิเจอร์
					สัดส่วนการถือหุ้นเปลี่ยนแปลงลดลง 0.0013% เมื่อเทียบระหว่างปี	บริษัทอื่นที่ไม่ใช่บริษัทจดทะเบียน		
						2558 – ปัจจุบัน	- กรรมการ บจก.อีซีเอฟ โฮลดิ้งส์	- การเข้าลงทุนในบริษัทอื่น
					2560 – ปัจจุบัน	- กรรมการ บจก.อีซีเอฟ เพาเวอร์	- การเข้าลงทุนในธุรกิจด้านพลังงาน	
					2560 – ปัจจุบัน	- กรรมการ บจก.แพลนเนทบอร์ด	- โรงงานผลิตและจำหน่ายแผ่นไม้เอ็มดีเอฟ (อยู่ระหว่างการก่อสร้างโครงการ)	

ลำดับ	รายชื่อ/ตำแหน่ง	อายุ (ปี)	คุณวุฒิการศึกษา	ความสัมพันธ์ทาง ครอบครัวระหว่าง ผู้บริหาร	สัดส่วนการถือ หุ้นในบริษัท (%)	ประสบการณ์การทำงานในระยะเวลา 5 ปีย้อนหลัง		
						ช่วงเวลา	ตำแหน่งและชื่อหน่วยงาน/บริษัท	ประเภทธุรกิจ
9.	นางสุภัค สุขสวัสดิ์ - ผู้ช่วยกรรมการผู้จัดการ (ส่วนสาขา) (ชื่อ-สกุลเดิม) นางสาวนิตยา ไต่ะพงศ์อนันต์	47	- ปริญญาตรี เศรษฐศาสตร์บัณฑิต มหาวิทยาลัยธุรกิจบัณฑิตย์	คู่สมรสของ นายชาลี	0.0000% 15.6317% (รวมคู่สมรส และบุตรที่ยัง ไม่บรรลุนิติ ภาวะ) สัดส่วนการ ถือหุ้น เปลี่ยนแปลง ลดลง 0.0013% เมื่อ เทียบระหว่าง ปี	บริษัทจดทะเบียน		
						2546 – ปัจจุบัน	- ผู้ช่วยรองกรรมการผู้จัดการ (ส่วนสาขา) บมจ.อีสต์โคสต์เฟอร์นิเจอร์	- ผู้ผลิตและจัด จำหน่ายเฟอร์นิเจอร์
10.	นายสิทธิโชค ชินนุรัตน์ - ผู้ช่วยกรรมการผู้จัดการ (ส่วนสำนักงานใหญ่) (ชื่อ-สกุลเดิม) - ไม่มี -	46	- ปริญญาตรี นิติศาสตร์บัณฑิต มหาวิทยาลัยรามคำแหง	คู่สมรสของนางสาว ทิพวรรณ	0.0001% 15.6526% (รวมคู่สมรส และบุตรที่ยัง ไม่บรรลุนิติ ภาวะ) สัดส่วนการ ถือหุ้น เปลี่ยนแปลง ลดลง 0.0013% เมื่อ เทียบระหว่าง ปี	บริษัทจดทะเบียน		
						2542 – ปัจจุบัน	- ผู้ช่วยรองกรรมการผู้จัดการ (ส่วนสำนักงานใหญ่) บมจ.อีสต์โคสต์เฟอร์นิเจอร์	- ผู้ผลิตและจัด จำหน่ายเฟอร์นิเจอร์

ลำดับ	รายชื่อ/ตำแหน่ง	อายุ (ปี)	คุณวุฒิการศึกษา	ความสัมพันธ์ทางครอบครัวระหว่างผู้บริหาร	สัดส่วนการถือหุ้นในบริษัท (%)	ประสบการณ์การทำงานในระยะเวลา 5 ปีย้อนหลัง		
						ช่วงเวลา	ตำแหน่งและชื่อหน่วยงาน/บริษัท	ประเภทธุรกิจ
11.	นางสาวพชนัน สิงห์ภู - ผู้ช่วยกรรมการผู้จัดการ (ชื่อ-สกุลเดิม) นางสาวน้ำทิพย์ สิงห์ภู	43	- <u>ปริญญาตรี</u> บัญชีบัณฑิต มหาวิทยาลัยราชภัฏรำไพพรรณี	ไม่มี	0.0001% สัดส่วนการถือหุ้นไม่เปลี่ยนแปลงเมื่อเทียบระหว่างปี	บริษัทจดทะเบียน		
						2542 – 8 พ.ย. 2561 9 พ.ย. 2561 – ปัจจุบัน	- ผู้อำนวยการฝ่ายบัญชีและการเงิน บมจ.อีสต์โคสต์เฟอร์นิเทค - ผู้ช่วยกรรมการผู้จัดการ บมจ.อีสต์โคสต์เฟอร์นิเทค	- ผู้ผลิตและจัดจำหน่ายเฟอร์นิเจอร์

ลำดับ	รายชื่อ/ตำแหน่ง	อายุ (ปี)	คุณวุฒิการศึกษา	ความสัมพันธ์ทางครอบครัวระหว่างผู้บริหาร	สัดส่วนการถือหุ้นในบริษัท (%)	ประสบการณ์การทำงานในระยะเวลา 5 ปีย้อนหลัง		
						ช่วงเวลา	ตำแหน่งและชื่อหน่วยงาน/บริษัท	ประเภทธุรกิจ
12.	นายพงศ์พันธุ์ สุริยอัมพร - ผู้อำนวยการฝ่ายบัญชีและการเงิน (ผู้รับผิดชอบสูงสุดในสายงานบัญชีและการเงิน และผู้ควบคุมดูแลการทำบัญชี) (ชื่อ-สกุลเดิม) - ไม่มี -	51	<ul style="list-style-type: none"> - <u>ปริญญาโท</u> บริหารธุรกิจมหาบัณฑิต สาขาบัญชีบริหาร มหาวิทยาลัยธรรมศาสตร์ - <u>ปริญญาตรี</u> บัญชีบัณฑิต มหาวิทยาลัยธรรมศาสตร์ - <u>การอบรมหลักสูตรการเตรียมความพร้อมทางบัญชีและการเงิน และการพัฒนาความรู้ต่อเนื่องด้านบัญชี ประจำปี 2561</u> จำนวนรวม 12 ชั่วโมง ภายใต้หลักสูตรของสภาวิชาชีพบัญชี ในพระบรมราชูปถัมภ์ - หลักสูตร Strategic CFO in Capital Market รุ่นที่ 8 ตลาดหลักทรัพย์แห่งประเทศไทย - หลักสูตร Financial Model 3 Financial Projection and DCE สภาวิชาชีพบัญชีในพระบรมราชูปถัมภ์ 	ไม่มี	ไม่มี	บริษัทจดทะเบียน		
						<ul style="list-style-type: none"> ปัจจุบัน 2559-2560 2556-2559 	<ul style="list-style-type: none"> - ผู้อำนวยการฝ่ายบัญชีและการเงิน บมจ.อีสต์โคสต์เฟอร์นิเทค - รองประธานเจ้าหน้าที่บริหารฝ่ายบัญชีและการเงิน บริษัท อีสเทิร์น โพลีเมอร์ กรุ๊ป จำกัด (มหาชน) - ผู้อำนวยการฝ่ายบัญชีและการเงิน บมจ.สาลี ฟรีนดิง - ผู้อำนวยการฝ่ายงบประมาณ และประเมินผลการดำเนินงาน ธนาคารไทยพาณิชย์ จำกัด (มหาชน) - ผู้ช่วยกรรมการผู้จัดการ บจก.วีไอวี กรุ๊ป จำกัด (ไม่ใช่บริษัทจดทะเบียน) 	<ul style="list-style-type: none"> - ผู้ผลิตและจัดจำหน่ายเฟอร์นิเจอร์ - ผู้ผลิตและจำหน่ายอุปกรณ์ชิ้นส่วนตกแต่งรถยนต์ - ผู้ผลิตอลากาสินค้าและงานพิมพ์คุณภาพสูง - การเข้าลงทุนในบริษัทอื่นๆ

รายงานการเปลี่ยนแปลงการถือหุ้นในบริษัท ของกรรมการและผู้บริหาร สำหรับรอบปี 2562
ข้อมูล ณ วันที่ 31 ธันวาคม 2562

ลำดับ	รายชื่อ / ตำแหน่ง	จำนวนหุ้นที่ถือ ณ วันที่ 31 ธันวาคม 2561	จำนวนหุ้นที่ถือ ณ วันที่ 31 ธันวาคม 2562	จำนวนหุ้นที่เปลี่ยนแปลงเพิ่มขึ้น / (ลดลง) ในปี 2562	สัดส่วนการถือหุ้นในบริษัท (ร้อยละ)
1	พลเอกเทอดศักดิ์ มารมย์ ประธานกรรมการบริษัท กรรมการตรวจสอบ กรรมการอิสระ	-ไม่มี-	-ไม่มี-	-ไม่มี-	0.00
	คู่สมรสและบุตรที่ยังไม่บรรลุนิติภาวะ	-ไม่มี-	-ไม่มี-	-ไม่มี-	0.00
2	รศ.ดร.มนตรี ไสคตินานุรักษ์ ประธานกรรมการตรวจสอบ กรรมการบริษัท กรรมการอิสระ	-ไม่มี-	-ไม่มี-	-ไม่มี-	0.00
	คู่สมรสและบุตรที่ยังไม่บรรลุนิติภาวะ	-ไม่มี-	-ไม่มี-	-ไม่มี-	0.00
3	รศ.ทรงกลด จารุสมบัติ กรรมการบริษัท กรรมการตรวจสอบ กรรมการอิสระ	-ไม่มี-	-ไม่มี-	-ไม่มี-	0.00
	คู่สมรสและบุตรที่ยังไม่บรรลุนิติภาวะ	-ไม่มี-	-ไม่มี-	-ไม่มี-	0.00
4	ดร.เอกรินทร์ วาสนาสง กรรมการบริษัท กรรมการอิสระ	-ไม่มี-	-ไม่มี-	-ไม่มี-	0.00
	คู่สมรสและบุตรที่ยังไม่บรรลุนิติภาวะ	-ไม่มี-	-ไม่มี-	-ไม่มี-	0.00
5	นายชาติ สุขสวัสดิ์ รองประธานกรรมการบริษัท กรรมการบริหาร	149,982,750	149,982,750	-ไม่มี-	15.6315
	คู่สมรสและบุตรที่ยังไม่บรรลุนิติภาวะ	1,600	1,600	-ไม่มี-	0.0002
6	นายวัลลภ สุขสวัสดิ์ ประธานกรรมการบริหาร กรรมการบริษัท	23,538,800	23,538,800	-ไม่มี-	2.4533
	คู่สมรสและบุตรที่ยังไม่บรรลุนิติภาวะ	5,283,100	5,283,100.00	-ไม่มี-	0.5506
7	นายอารักษ์ สุขสวัสดิ์ กรรมการบริษัท	150,412,750	150,847,750.00	435,000	15.7217

ลำดับ	รายชื่อ / ตำแหน่ง	จำนวนหุ้นที่ถือ ณ วันที่ 31 ธันวาคม 2561	จำนวนหุ้นที่ถือ ณ วันที่ 31 ธันวาคม 2562	จำนวนหุ้นที่ เปลี่ยนแปลง เพิ่มขึ้น / (ลดลง) ในปี 2562	สัดส่วน การถือหุ้น ในบริษัท (ร้อยละ)
	กรรมการบริหาร กรรมการผู้จัดการ				
	คู่สมรสและบุตรที่ไม่บรรลุนิติภาวะ	930,000	1,200,000	270,000	0.1251
8	นางสาวทิพวรรณ สุขสวัสดิ์ กรรมการบริษัท กรรมการบริหาร เลขานุการบริษัท	150,182,750	150,182,750	-ไม่มี-	15.6524
	คู่สมรสและบุตรที่ไม่บรรลุนิติภาวะ	2,400	2,400	-ไม่มี-	0.0003
9	นางสุภาศ สุขสวัสดิ์ ผู้ช่วยกรรมการผู้จัดการ (ส่วนสาขา)	400	400	-ไม่มี-	0.0000
	คู่สมรสและบุตรที่ไม่บรรลุนิติภาวะ	149,983,950	149,983,950	-ไม่มี-	15.6317
10	นายสิทธิโชค ชินนุรัตน์ ผู้ช่วยกรรมการผู้จัดการ (สำนักงานใหญ่)	600	600	-ไม่มี-	0.0001
	คู่สมรสและบุตรที่ไม่บรรลุนิติภาวะ	150,184,550	150,184,550	-ไม่มี-	15.6526
11	นางสาวพนัน สิงห์ภู ผู้ช่วยกรรมการผู้จัดการ	600	600	-ไม่มี-	0.0001
	คู่สมรสและบุตรที่ไม่บรรลุนิติภาวะ	-ไม่มี-	-ไม่มี-	-ไม่มี-	0.00
12	นายพงศ์พันธุ์ สุริยอัมพร ผู้อำนวยการฝ่ายบัญชีและการเงิน	-ไม่มี-	-ไม่มี-	-ไม่มี-	0.00
	คู่สมรสและบุตรที่ไม่บรรลุนิติภาวะ	-ไม่มี-	-ไม่มี-	-ไม่มี-	0.00

ความรับผิดชอบของเลขานุการบริษัท

นางสาวทิพวรรณ สุขสวัสดิ์ ดำรงตำแหน่งเป็นเลขานุการบริษัท ตามมาตรา 89/15 ของพระราชบัญญัติหลักทรัพย์และตลาดหลักทรัพย์ พ.ศ. 2535 เพิ่มเติมโดยพระราชบัญญัติหลักทรัพย์และตลาดหลักทรัพย์ (ฉบับที่ 4) พ.ศ. 2551 และเป็นผู้มีความรู้โดยจบการศึกษาด้านบัญชี – การเงิน เพื่อปฏิบัติหน้าที่ตามขอบเขตและความรับผิดชอบ ดังนี้

1. ให้คำแนะนำเบื้องต้นแก่กรรมการเพื่อรับทราบถึงข้อกฎหมาย ระเบียบและข้อบังคับต่าง ๆ ของบริษัท และติดตามให้มีการปฏิบัติตามอย่างถูกต้องและสม่ำเสมอ รวมถึงรายงานการเปลี่ยนแปลงที่มีนัยสำคัญแก่กรรมการ
2. ประสานงานระหว่างกรรมการบริษัท และฝ่ายจัดการ ดูแลและประสานงานด้านกฎหมาย กฎเกณฑ์ต่าง ๆ ที่เกี่ยวข้อง
3. จัดการประชุมผู้ถือหุ้น และประชุมกรรมการบริษัทให้เป็นไปตามกฎหมาย ข้อบังคับของบริษัท และข้อพึงปฏิบัติต่าง ๆ
4. บันทึกรายงานการประชุมผู้ถือหุ้น และรายงานการประชุมคณะกรรมการบริษัท รวมทั้งติดตามให้มีการปฏิบัติตามมติที่ประชุมผู้ถือหุ้น และที่ประชุมคณะกรรมการบริษัท
5. ดูแลให้มีการเปิดเผยข้อมูลและรายงานสารสนเทศในส่วนที่เกี่ยวข้องตามระเบียบและข้อกำหนดของ สำนักงาน กลต. และตลาดหลักทรัพย์แห่งประเทศไทย
6. เป็นบุคคลผู้ประสานงาน (Contact person) กับหน่วยงานอื่น ๆ ที่เกี่ยวข้อง ได้แก่ สำนักงานคณะกรรมการกำกับหลักทรัพย์และตลาดหลักทรัพย์ (สำนักงาน กลต.) ตลาดหลักทรัพย์แห่งประเทศไทย และศูนย์รับฝากหลักทรัพย์แห่งประเทศไทย
7. จัดทำและเก็บรักษาเอกสาร ได้แก่
 - ทะเบียนกรรมการ
 - หนังสือเชิญประชุม และรายงานการประชุมคณะกรรมการ
 - หนังสือเชิญประชุม และรายงานการประชุมผู้ถือหุ้น
 - รายงานการซื้อขายหุ้นของบริษัท ของกรรมการบริษัท และผู้บริหาร
 - รายงานการมีส่วนได้เสียที่รายงานโดยกรรมการและผู้บริหารของบริษัท
 - รายงานประจำปี
 - แบบแสดงรายการข้อมูลประจำปี (แบบ 56-1)
8. การดำเนินการอื่น ๆ ตามที่คณะกรรมการบริษัท และคณะกรรมการกำกับตลาดทุนประกาศกำหนด

ทั้งนี้ ในกรณีที่เลขานุการบริษัทพ้นจากตำแหน่ง หรือไม่อาจปฏิบัติหน้าที่ได้ ให้คณะกรรมการบริษัทแต่งตั้งเลขานุการบริษัทคนใหม่ภายใน 90 วันนับแต่วันที่เลขานุการบริษัทคนเดิมพ้นจากตำแหน่ง หรือไม่อาจปฏิบัติหน้าที่ และให้คณะกรรมการบริษัทที่มีอำนาจมอบหมายให้กรรมการคนใดคนหนึ่งปฏิบัติหน้าที่แทนในช่วงเวลาดังกล่าว

รายละเอียดเกี่ยวกับกรรมการของบริษัทย่อย และบริษัทร่วม

ชื่อ – นามสกุล	ECF	VV-Decor	ECFH	ECF-P	PNB	SAFE	PWGE	SAFE-B	SAFE-P	GEP
1. พลเอกเทอดศักดิ์ มารมย์	1									
2. รศ.ดร.มนตรี โสคติยานุรักษ์	2									
3. รศ.ทรงกลด จารุสมบัติ	2									
4. ดร.เอกรินทร์ วาสนาส่ง	2									
5. นายวัลลภ สุขสวัสดิ์	2, 3	2	2	2	2					
6. นายชาติ สุขสวัสดิ์	2, 4	2, 4	2, 4	2, 4	2, 4	2, 4	2, 4	2, 4	2, 4	2
7. นายอารักษ์ สุขสวัสดิ์	2, 4	2, 4	2, 4	2, 4	2, 4	2, 4	2, 4	2, 4	2, 4	2
8. นางสาวทิพวรรณ สุขสวัสดิ์	2, 4	2, 4	2, 4	2, 4	2, 4					

หมายเหตุ 1. ประธานกรรมการ 2. กรรมการ 3. ประธานกรรมการบริหาร 4. กรรมการบริหาร

รายชื่อบริษัท

- 1. ECF บริษัท อีสต์โคสต์เฟอร์นิเทค จำกัด (มหาชน) (บริษัท)
- 2. VV-Decor บริษัท วีวี-เดคคอร์ด จำกัด ในฐานะบริษัทย่อย ที่บริษัทถือหุ้นในสัดส่วนร้อยละ 99.95
- 3. ECFH บริษัท อีซีเอฟ โฮลดิ้งส์ จำกัด ในฐานะบริษัทย่อย ที่บริษัทถือหุ้นในสัดส่วนร้อยละ 75.00
- 4. ECF-P บริษัท อีซีเอฟ พาวเวอร์ จำกัด ในฐานะบริษัทย่อย ที่บริษัทถือหุ้นในสัดส่วนร้อยละ 99.99
- 5. PNB บริษัท แพลนเนทบอร์ด จำกัด ในฐานะบริษัทย่อย ที่บริษัทถือหุ้นในสัดส่วนร้อยละ 57.00
- 6. SAFE บริษัท เซฟ เอนเนอร์จี โฮลดิ้งส์ จำกัด ในฐานะบริษัทร่วม ที่ ECF-P ถือหุ้นในสัดส่วนร้อยละ 33.37
- 7. PWGE บริษัท ไพร์ช ออฟ วัสดุ กรีน เอนเนอร์จี จำกัด ในฐานะบริษัทย่อย ที่ SAFE ถือหุ้นในสัดส่วนร้อยละ 99.99
- 8. SAFE-B บริษัท เซฟ ไปโอแม็ส จำกัด ในฐานะบริษัทย่อย ที่ SAFE ถือหุ้นในสัดส่วนร้อยละ 99.99
- 9. SAFE-P บริษัท เซฟ เอนเนอร์จี แพร่ จำกัด โดยเปลี่ยนชื่อจากเดิม คือ บริษัท บิน่า พูรี พาวเวอร์ (ไทยแลนด์) จำกัด ในฐานะบริษัทย่อย ที่ SAFE ถือหุ้นในสัดส่วนร้อยละ 49.00
- 10. GEP บริษัท พลังงานเพื่อโลกสีเขียว (ประเทศไทย) จำกัด ในฐานะบริษัทร่วม ที่ ECF-P ถือหุ้นในสัดส่วนร้อยละ 20.00

รายละเอียดเกี่ยวกับหน่วยงานตรวจสอบภายใน

บริษัท อีสต์โคสต์เฟอร์นิเทค จำกัด (มหาชน) (“บริษัท”) ได้แต่งตั้งบริษัท แอค-พลัส คอนซัลแตนท์ จำกัด ให้ปฏิบัติงานเป็นหัวหน้างานตรวจสอบภายใน โดย นางสาววรรณ เมลิองนนท์ เป็นผู้รับผิดชอบหลักในการปฏิบัติหน้าที่ผู้ตรวจสอบภายในของบริษัท และนางสาวพิมพ์วิภา นุญชนะ เป็นผู้ปฏิบัติงานกำกับดูแลระบบตรวจสอบภายในของบริษัท

นางสาววรรณ เมลิองนนท์

กรรมการผู้จัดการ บริษัท แอค-พลัส คอนซัลแตนท์ จำกัด

ประวัติด้านการตรวจสอบและประเมินระบบควบคุมภายใน ตรวจสอบบัญชี บริการด้านบัญชีและที่ปรึกษา งานตรวจสอบสถานะทางการเงินเพื่อ Due Diligence

การศึกษา	: ปริญญาโท ประกาศนียบัตรสอบบัญชี ปริญญาตรี	บริหารธุรกิจบัณฑิต บัญชีบัณฑิต	จุฬาลงกรณ์มหาวิทยาลัย มหาวิทยาลัยธรรมศาสตร์ จุฬาลงกรณ์มหาวิทยาลัย
----------	--	-----------------------------------	---

การทำงาน	: พ.ศ.2537 - ปัจจุบัน	กรรมการผู้จัดการ บริษัท แอค-พลัส คอนซัลแตนท์ จำกัด
	พ.ศ.2559 - ปัจจุบัน	กรรมการอิสระและประธานกรรมการตรวจสอบ บริษัท ไดมเทท (สยาม) จำกัด (มหาชน)
	พ.ศ.2561 – ปัจจุบัน	กรรมการ บริษัท สยาม ไปโอแมส ชัฟฟลาย จำกัด
	พ.ศ.2559 – 2561	ประธานกรรมการบริษัท บริษัท โอเชียนคอมเมิร์ซ จำกัด (มหาชน)

ประกาศนียบัตร

- ประกาศนียบัตร หลักสูตร Risk Management Program for Corporate Leader (RCL5/2016) โดยสมาคมส่งเสริมสถาบันกรรมการบริษัทไทย (IOD)
- การอบรมด้านการตรวจสอบภายใน เรื่อง การตรวจสอบทุจริต จัดโดยสภาวิชาชีพบัญชี
- การอบรมเชิงปฏิบัติการ (Workshop) COSO2013 กรอบแนวทางระบบการควบคุมภายในใหม่ จัดโดยสภาวิชาชีพบัญชี
- การอบรมเชิงปฏิบัติการ (Workshop) วิธีการประเมินความเสี่ยงเพื่อการวางแผนการตรวจสอบภายใน รุ่นที่ 3/55 จัดโดยสภาวิชาชีพบัญชี
- การอบรมเชิงปฏิบัติการ (Workshop) การประเมินระบบการควบคุมภายในแบบ COSO-ERM ของแต่ละระบบงาน (ธันวาคม 2554)

- ประกาศนียบัตร หลักสูตร Audit Committee Program – ACP รุ่นที่ 42/2013 โดยสมาคมส่งเสริมสถาบันกรรมการบริษัทไทย (IOD)
- ประกาศนียบัตร หลักสูตร Director Accreditation Program – DAP รุ่นที่ 99/2012 โดยสมาคมส่งเสริมสถาบันกรรมการบริษัทไทย (IOD)
- ผู้สอบบัญชีรับอนุญาต เลขทะเบียน 4170

นางสาวพิมพ์ร่ำไพ บุญชนะ

ผู้ปฏิบัติงานกำกับดูแลระบบตรวจสอบภายในของบริษัท

หน้าที่รับผิดชอบ :

- จัดทำแผนการตรวจสอบประจำปี
- บริหารงานและกำกับดูแลการปฏิบัติงานด้านการตรวจสอบให้เป็นไปตามเป้าหมาย วัตถุประสงค์ และแผนการตรวจสอบที่วางไว้
- ปฏิบัติงานตรวจสอบ กิจกรรมต่าง ๆ ที่ระบุไว้ในแผนการตรวจสอบประจำปี
- ประสานงานกับผู้ตรวจสอบภายในและผู้บริหารหน่วยงานที่รับการตรวจ
- รายงานผลการตรวจสอบ รวมทั้งนำข้อบกพร่องที่ตรวจพบ ประชุมหารือและหาแนวทางแก้ไขร่วมกับหน่วยงานที่รับการตรวจสอบ พร้อมทั้งติดตามการดำเนินการภายในบริษัท ตลอดจนสรุปผลและชี้แจงนำเสนอต่อผู้บริหาร และคณะกรรมการตรวจสอบ
- ร่วมพัฒนาทักษะความรู้ความสามารถและเทคโนโลยีตามวิชาชีพตรวจสอบภายในและอื่น ๆ ที่เกี่ยวข้อง

การศึกษา

- ปริญญาโท บริหารธุรกิจมหาบัณฑิต มหาวิทยาลัยรามคำแหง
- ปริญญาตรี บัญชีบัณฑิต มหาวิทยาลัยราชภัฏรำไพพรรณี

ประสบการณ์การทำงาน

- บริษัท อีสต์โคสต์เฟอ์นิเทค จำกัด (มหาชน) ปี 2546 ถึง ปัจจุบัน
รักษาการผู้ปฏิบัติงานกำกับดูแลระบบตรวจสอบภายใน
เลขานุการผู้อำนวยการฝ่ายบัญชีและการเงิน
เลขานุการคณะกรรมการตรวจสอบ
ผู้จัดการฝ่ายบัญชีและการเงิน
หัวหน้าฝ่ายบัญชีต้นทุน

รายละเอียดเกี่ยวกับการประเมินราคาทรัพย์สิน

-ไม่มี-

เอกสารแนบอื่น ๆ

-ไม่มี-