

ECF

EAST COAST FURNITECH PUBLIC COMPANY LIMITED

รายงานประจำปี 2562
ANNUAL REPORT
2019



East Coast Furnitech Public Company Limited
บริษัท อีสต์โคสต์เฟอร์นิเทค จำกัด (มหาชน) (ECF)

สารบัญ

วิสัยทัศน์ พันธกิจ วัตถุประสงค์ เป้าหมายระยะยาว	002
ข้อมูลทางการเงินที่สำคัญ	004
สารจากประธานกรรมการบริษัท	006
สารจากประธานกรรมการบริหาร	007
สารจากกรรมการผู้จัดการ	008
รายงานคณะกรรมการตรวจสอบ	009
รายงานคณะกรรมการบริหารความเสี่ยง	011
รายงานคณะกรรมการสรรหา	013
รายงานคณะกรรมการพิจารณาค่าตอบแทน	014
คณะกรรมการบริษัท และคณะกรรมการชด้อย	015
คณะกรรมการบริหาร และผู้บริหาร	018
ข้อมูลรายละเอียดเกี่ยวกับกรรมการ ผู้บริหาร และเลขานุการบริษัท	020
รายละเอียดเกี่ยวกับการกรรมการของบริษัทย่อย และบริษัทร่วม	033
ข้อมูลหลักทรัพย์ และผู้ถือหุ้น	034
โครงสร้างการดำเนินงานธุรกิจของบริษัท	036
ข้อมูลทั่วไป และข้อมูลอื่นที่สำคัญ	037
ประวัติความเป็นมาและพัฒนาการที่สำคัญ	038
นโยบายและภาพรวมการประกอบธุรกิจ	048
ลักษณะการประกอบธุรกิจ	053
ลักษณะผลิตภัณฑ์	064
โครงสร้างรายได้	082
ข้อมูลภาวะอุตสาหกรรม	083
ปัจจัยความเสี่ยง	093
ทรัพย์สินที่ใช้ในการประกอบธุรกิจ	098
นโยบายการจ่ายเงินปันผล	102
โครงสร้างการจัดการ	103
การกำกับดูแลกิจการ	117
การควบคุมภายใน และการบริหารจัดการความเสี่ยง	165
รายการระหว่างกัน	167
รายงานความรับผิดชอบของคณะกรรมการบริษัทต่อรายงานทางการเงิน	171
การวิเคราะห์และคำอธิบายของฝ่ายจัดการ (MD&A)	172
รายงานของผู้สอบบัญชีรับอนุญาต	187
งบการเงิน	193
หมายเหตุประกอบงบการเงิน	203



วิสัยทัศน์ (Vision)

“มุ่งมั่นที่จะเป็นผู้นำด้านธุรกิจ
เฟอร์นิเจอร์ในภูมิภาคเอเชียตะวันออกเฉียงใต้ และสร้างโอกาสในการ
เติบโตของธุรกิจอย่างต่อเนื่อง”



พันธกิจ (Mission)



Sustainability

การพัฒนาให้องค์กรเติบโตด้วยความยั่งยืน ได้แก่ การจัดหาแนวทางเพื่อลดต้นทุน และค่าใช้จ่ายในการเป็นผู้ผลิตเฟอร์นิเจอร์ของบริษัท / การขยายสู่ธุรกิจด้านพลังงานทดแทน ซึ่งเป็นแนวโน้มที่สำคัญและเป็นส่วนหนึ่งของการสร้างความมั่นคงด้านพลังงาน เป็นการสร้างรายได้และผลกำไรอย่างต่อเนื่องให้กับภาพรวมของธุรกิจ เป็นต้น



Diversification

การกระจายความเสี่ยงในธุรกิจ เช่น การมีทั้งรายได้จากการจำหน่ายสินค้าทั้งในและต่างประเทศ การมีกลุ่มลูกค้าที่หลากหลาย ตั้งแต่การส่งออก ร้านค้าปลีกสมัยใหม่ โชว์รูมจำหน่ายสินค้าในระดับกลางถึงบน ร้านค้าส่ง ร้านค้าปลีกเฟอร์นิเจอร์ทั่วประเทศ และยังรวมถึงการขยายธุรกิจไปยังธุรกิจประเภทอื่น ๆ อาทิ ธุรกิจด้านพลังงาน เพื่อกระจายความเสี่ยงและไม่พึ่งพียงธุรกิจเฟอร์นิเจอร์เพียงอย่างเดียว



Adaptation

การพร้อมสร้างกลยุทธ์แห่งการเปลี่ยนแปลงและปรับตัวในธุรกิจอย่างต่อเนื่อง เพื่อสร้างโอกาสในการดำเนินธุรกิจให้เติบโตด้วยความมั่นคงและยั่งยืน ตั้งแต่เริ่มต้นจากธุรกิจการเป็นผู้ผลิตชิ้นส่วนเฟอร์นิเจอร์ มาถึงผู้ผลิตเฟอร์นิเจอร์ไม้ยางพารา เฟอร์นิเจอร์ไม้ปาธิตีเคิลบอร์ด และผู้ผลิตกระดาษปิดผิวเพื่อลดต้นทุนในการผลิตเฟอร์นิเจอร์ เป็นต้น



วัตถุประสงค์

“การนำพาองค์กรให้มีการพัฒนาและเติบโตอย่างยั่งยืน”



เป้าหมายระยะยาว

บริษัทกำหนดเป้าหมายระยะยาว โดยจะรักษาอัตราการเจริญเติบโตของยอดขาย และกำไรจากการดำเนินงานในกลุ่มธุรกิจเฟอร์นิเจอร์ให้เติบโตอย่างต่อเนื่อง และมุ่งสู่การเป็นองค์กรพัฒนาต่อยอดการลงทุนเพื่อลดต้นทุนในธุรกิจการผลิตเฟอร์นิเจอร์แบบครบวงจร รวมถึงการตั้งเป้าหมายผลตอบแทนจากธุรกิจด้านพลังงานทดแทนคิดเป็นสัดส่วนไม่ต่ำกว่าร้อยละ 30 ของกำไรสุทธิรวมของบริษัทและบริษัทย่อยทั้งหมดภายในระยะเวลา 3 ปี รวมถึงการกระจายความเสี่ยงในการดำเนินธุรกิจสู่ธุรกิจประเภทอื่น ๆ ที่มีศักยภาพและโอกาสในการเติบโตอย่างต่อเนื่อง

สำหรับเป้าหมายระยะยาวมากกว่า 3 ปีขึ้นไป บริษัทตั้งเป้าหมายการเป็นผู้นำในธุรกิจการเป็นผู้ผลิตและจัดจำหน่ายเฟอร์นิเจอร์เพื่อการส่งออก และการเป็นผู้นำในธุรกิจการจัดจำหน่ายเฟอร์นิเจอร์ให้กับร้านค้าส่งร้านค้าปลีกทั่วประเทศ และภูมิภาคอาเซียน

ข้อมูลทางการเงินที่สำคัญ

หน่วย : ล้านบาท

รายการ	ปี 2562	ปี 2561	ปี 2560
งบแสดงฐานะการเงิน			
สินทรัพย์รวม	3,590.97	3,395.53	2,780.29
หนี้สินรวม	2,136.56	1,948.21	1,753.73
ส่วนของผู้ถือหุ้นรวม	1,454.41	1,447.32	1,026.56
ทุนจดทะเบียนที่เรียกชำระแล้ว	239.87	239.85	207.50
งบกำไรขาดทุนเบ็ดเสร็จ			
รายได้จากการขาย – สุทธิ	1,254.18	1,393.11	1,372.59
รายได้รวม	1,290.90	1,443.33	1,405.89
ต้นทุนขาย	884.73	1,014.99	1,004.20
ค่าใช้จ่ายรวม	1,259.81	1,400.20	1,347.00
ภาษีเงินได้	2.58	13.21	11.65
กำไรสำหรับปี	39.27	29.05	64.27
กำไรสำหรับปี – ส่วนที่เป็นของบริษัทใหญ่	40.29	33.76	70.57
กำไรเบ็ดเสร็จรวมสำหรับปี	35.84	28.63	64.27
กำไรเบ็ดเสร็จรวมสำหรับปี – ส่วนที่เป็นของบริษัทใหญ่	36.86	33.33	70.57
อัตราส่วนทางการเงินที่สำคัญ			
อัตราผลตอบแทนสินทรัพย์ (%)	1.12	0.94	2.50
อัตราผลตอบแทนผู้ถือหุ้น (%)	2.71	2.35	7.63
อัตรากำไรขั้นต้น (%)	29.46	27.14	26.84
อัตรากำไรสุทธิ (%)	3.04	2.01	4.57
อัตราส่วนหนี้สินต่อส่วนของผู้ถือหุ้น (เท่า)	1.47	1.35	1.71
กำไรสุทธิต่อหุ้น (บาท)	0.04	0.04	0.11
มูลค่าทางบัญชีต่อหุ้น (บาท)	1.52	1.51	0.99

โครงสร้างรายได้แยกตามผลิตภัณฑ์

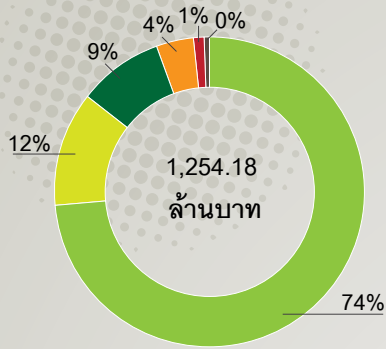

- เฟอร์นิเจอร์ไม้ปาร์ติเคิลบอร์ด
- เฟอร์นิเจอร์ไม้อย่างพารา
- เฟอร์นิเจอร์ที่จำหน่ายผ่านโชว์รูมฯ
- กระดาดชนิดผิว
- ไม้อย่างพาราแปรรูปอบแห้ง
- ร้านค้าปลีก



ธุรกิจภายใต้การดำเนินงานของ ECF

ECF คือ ผู้ผลิตและจำหน่ายเฟอร์นิเจอร์ที่ผลิตจากไม้ปาร์ติเคิลบอร์ด ไม้เอ็มดีเอฟ และไม้อย่างพารา กระดาดชนิดผิว ไม้อย่างพาราแปรรูปอบแห้ง นอกจากนี้บริษัทยังได้เข้าร่วมลงทุนในธุรกิจพลังงานทดแทน

กำไรสำหรับปี-ส่วนที่เป็นของบริษัทใหญ่

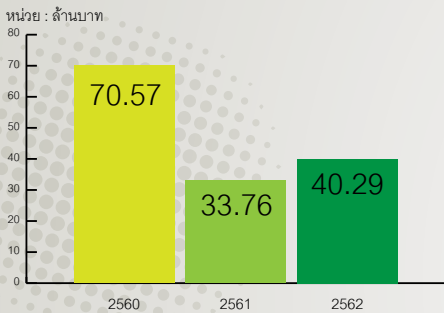

เรื่องที่น่าสนใจเกี่ยวกับ ECF

1. ในส่วนของธุรกิจเฟอร์นิเจอร์ บริษัทใช้กลยุทธ์ขยายพันธมิตรและเครือข่ายลูกค้าใหม่เพิ่มขึ้น โดยเฉพาะกลุ่มลูกค้าจากประเทศอินเดีย ตะวันออกกลาง และจีน เริ่มมีกำลังซื้อเข้ามามากขึ้น
2. โรงไฟฟ้าพลังงานแสงอาทิตย์ ณ เมืองมินญู เมียนมาร์ ภายใต้การเข้าลงทุนผ่าน บริษัท พลังงานเพื่อโลกสีเขียว (ประเทศไทย) จำกัด ซึ่งสามารถจำหน่ายไฟฟ้าเชิงพาณิชย์ (COD) ในเฟสที่ 1 ขนาดกำลังการผลิต 50 เมกะวัตต์ และปัจจุบันอยู่ระหว่างการก่อสร้างโครงการโรงไฟฟ้าเฟสที่ 2, 3 และ 4 รวมทั้งหมด 220 เมกะวัตต์

ช่องทางการจัดจำหน่าย

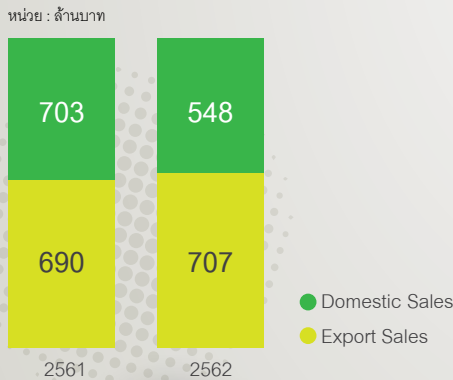

รายได้จากการขาย

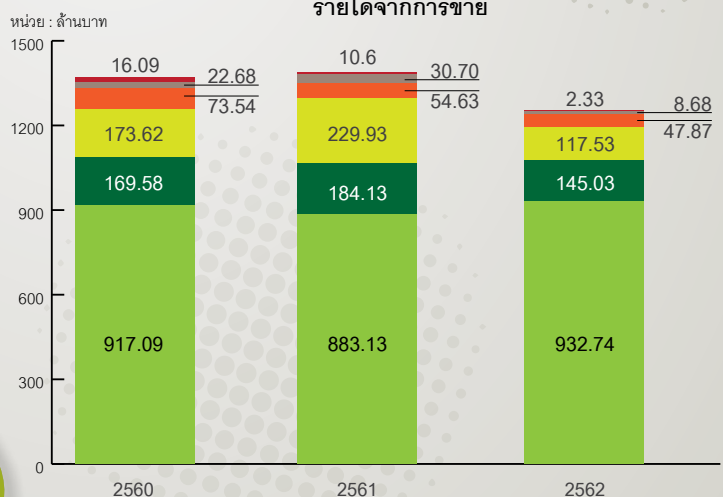

- ร้านค้าปลีก
- ไม้อย่างพาราแปรรูปอบแห้ง
- กระดาดชนิดผิว
- เฟอร์นิเจอร์ที่จำหน่ายผ่านโชว์รูมฯ
- เฟอร์นิเจอร์ไม้อย่างพารา
- เฟอร์นิเจอร์ไม้ปาร์ติเคิลบอร์ด

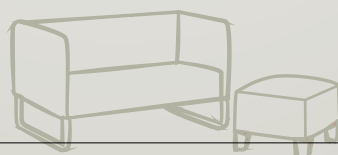

สารจากประธานกรรมการ

ผมในฐานะประธานกรรมการบริษัท และกรรมการตรวจสอบ ในนามของบริษัท อีสต์โคสต์เฟอริเทค จำกัด (มหาชน) บริษัทย่อย และบริษัทร่วม (“บริษัท”) ขอเรียนต่อท่านผู้มีส่วนได้เสียทุกกลุ่มว่า เรามีความมุ่งมั่นที่จะดำเนินธุรกิจภายใต้หลักการกำกับดูแลกิจการที่ดี เพื่อนำพาองค์กรไปสู่การพัฒนาอย่างยั่งยืนตามวัตถุประสงค์ของบริษัทที่ตั้งไว้ ทั้งนี้ บริษัทได้พัฒนาปรับปรุงด้านการกำกับดูแลกิจการอย่างต่อเนื่อง โดยปี 2562 บริษัทถูกจัดให้อยู่ในกลุ่มบริษัทจดทะเบียนที่มีคะแนนระดับ ดีเลิศ หรือ 5 ดาว ซึ่งเป็นผลสำรวจตามโครงการกำกับดูแลกิจการ บริษัทจดทะเบียน ประจำปี 2562 (Corporate Governance Report of Thailand Listed Companies 2019) ที่สถาบันกรรมการบริษัทไทยจัดทำขึ้น เป็นการสะท้อนให้เห็นถึงผลงานที่ผ่านมาว่าบริษัทมุ่งมั่นที่จะดำเนินธุรกิจอย่างโปร่งใส สามารถตรวจสอบได้ นอกจากนี้บริษัทยังให้ความสำคัญต่อการพัฒนาธุรกิจอย่างยั่งยืน โดยเน้นพัฒนาการดำเนินงานด้านเศรษฐกิจ ด้านสังคม และด้านสิ่งแวดล้อม เพื่อสร้างความสมดุล ให้เกิดขึ้นกับผู้มีส่วนได้เสียทุกกลุ่มอย่างเท่าเทียม



ในนามของคณะกรรมการบริษัท ผมขอขอบคุณคณะผู้บริหาร และพนักงานทุกคน ที่ตั้งใจทำงานด้วยความมุ่งมั่น อดทน ริเริ่ม และมีวินัย เพื่อการพัฒนาบริษัทให้เจริญเติบโตยิ่งขึ้นขอขอบคุณผู้ถือหุ้น ลูกค้า คู่ค้า และผู้ที่ได้ให้การสนับสนุนการดำเนินงานของบริษัทด้วยดีเสมอมา ถือว่าทุกท่านเป็นผู้ที่มีความสำคัญในการขับเคลื่อนธุรกิจของบริษัท และหวังเป็นอย่างยิ่งว่าจะได้รับความร่วมมือจากทุกท่านด้วยดีเช่นนี้ตลอดไป

ในโอกาสที่เป็นมงคลนี้ ผมขออวยพรให้ทุกท่าน พร้อมครอบครัว จงประสบแต่ความสุข ความเจริญ ความก้าวหน้า และความมั่งคั่งสัมฤทธิ์ผลในสิ่งที่พึงปรารถนาโดยทั่วกัน

ในนามคณะกรรมการบริษัท
บริษัท อีสต์โคสต์เฟอริเทค จำกัด (มหาชน)

วเลอ กเขตศักดิ์ มารมย์
ประธานกรรมการบริษัท

สารจากประธานกรรมการบริหาร

สำหรับปี 2562 ที่ผ่านมานั้น นับเป็นอีกปีที่มีความท้าทายเป็นอย่างมาก เนื่องจากเป็นที่ทราบกันดีว่า สถานการณ์เศรษฐกิจโลก และเศรษฐกิจในประเทศของเรานั้น เข้าสู่ช่วงชะลอการเติบโต ทำให้ธุรกิจต่าง ๆ ได้รับผลกระทบ รวมถึงธุรกิจการผลิตและจำหน่ายเฟอร์นิเจอร์ของบริษัท แต่ทั้งนี้ทางกรรมการ ผู้บริหารของบริษัท ก็ได้ตั้งมั่นแน่วแน่กับสถานการณ์ดังกล่าว โดยทุกฝ่ายได้ร่วมแรงร่วมใจกันเพื่อฝ่าฟันปัญหาอุปสรรคในครั้งนี้ ให้ผ่านไปได้อย่างเรียบร้อย ซึ่งผลการบริหารงาน ได้สะท้อนออกมาแล้วว่าธุรกิจของเราสามารถอยู่รอด และยังสร้างผลกำไรได้เป็นที่น่าพอใจ ท่ามกลางสถานการณ์ความไม่มั่นคงต่าง ๆ จากปัจจัยภายนอก นอกจากนี้บริษัทของเรายังคงอยู่ในช่วงของการเข้าศึกษาธุรกิจอื่น ๆ ที่นอกเหนือจากธุรกิจผลิตและจำหน่ายเฟอร์นิเจอร์ ซึ่งเป็นธุรกิจหลัก เพื่อเป็นการกระจายความเสี่ยงในการดำเนินธุรกิจ เพื่อให้มีแหล่งรายได้ของบริษัทที่มากกว่าหนึ่งทาง ซึ่งคณะกรรมการบริหารหวังไว้เป็นอย่างยิ่งว่า ธุรกิจใหม่ที่กำลังจะเกิดขึ้นในอนาคต จะเป็นส่วนหนึ่งในการสร้างความแข็งแกร่งด้านฐานะทางการเงิน สร้างรายได้ที่มั่นคงให้กับบริษัทได้เป็นอย่างดี เพื่อสร้างผลตอบแทนที่ดีให้แก่ผู้มีส่วนได้เสียทุกกลุ่มได้เป็นที่น่าพอใจ

ท้ายที่สุด ผมในฐานะตัวแทนของคณะกรรมการบริหาร ขอยึดมั่นในการดำเนินธุรกิจตามหลักการทำกับและดูแลกิจการที่ดี ตระหนักถึงการสร้างผลตอบแทนที่ดี และเป็นประโยชน์ แก่ผู้มีส่วนได้เสียทุกกลุ่มของบริษัท และเพื่อการพัฒนาองค์กรให้ก้าวไปสู่ความยั่งยืนในอนาคตต่อไป

ขอบคุณครับ

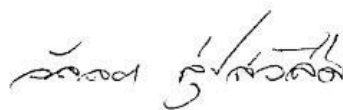

นายวิลาศ สุขสวัสดิ์
ประธานกรรมการบริหาร

สารจากกรรมการผู้จัดการ

ปี 2562 ที่ผ่านมานั้น ECF มีรายได้มาจากการดำเนินธุรกิจผลิตและจำหน่ายเฟอร์นิเจอร์ไม้ปาร์ติเคิลบอร์ด ไม้ยางพารา ซึ่งรายได้เกิดจากการส่งออก และจำหน่ายภายในประเทศ ซึ่งลูกค้าต่างประเทศของบริษัทยังคงเป็นกลุ่มลูกค้าในประเทศญี่ปุ่น โดยในช่วงไตรมาสที่ 4 ที่ผ่านมา บริษัทสามารถเจาะกลุ่มลูกค้าในประเทศอินเดีย และตะวันออกกลางได้ นับจากนี้เป็นโอกาสให้บริษัทได้รับคำสั่งซื้อที่เพิ่มขึ้นอย่างต่อเนื่องจากกลุ่มลูกค้าเหล่านี้ได้ในอนาคต เนื่องจากกลุ่มลูกค้ารายใหญ่เหล่านี้มีศักยภาพในการเติบโต

สำหรับธุรกิจพลังงานทดแทนที่เข้าลงทุนผ่านบริษัทย่อย คือ บริษัท อีซีเอฟ พาวเวอร์ จำกัด ปัจจุบันนอกจากโครงการโรงไฟฟ้าชีวมวล ขนาดกำลังการผลิต 7.5 เมกะวัตต์ ภาคใต้ และโรงไฟฟ้าไบโอแก๊ส แก๊สซิฟิเคชัน ขนาดกำลังการผลิต 1 เมกะวัตต์ ที่อำเภอคลอง จังหวัดแพร่ สามารถจำหน่ายไฟฟ้าเชิงพาณิชย์ได้แล้วนั้น ในรอบปี 2562 บริษัทมีความยินดีที่โครงการโรงไฟฟ้าพลังงานแสงอาทิตย์ ณ เมืองมินบู ประเทศเมียนมาร์ สามารถเริ่มจำหน่ายไฟฟ้าเชิงพาณิชย์สำหรับเฟสที่ 1 ขนาดกำลังการผลิต 50 เมกะวัตต์ จากทั้งหมด 220 เมกะวัตต์ ได้เป็นที่เรียบร้อยแล้ว ตั้งแต่วันที่ 27 กันยายน 2562 ที่ผ่านมา ซึ่งทางโครงการมีแผนเร่งการก่อสร้างสำหรับเฟสที่ 2 3 และ 4 ที่เหลือให้แล้วเสร็จโดยเร็ว เพื่อเร่งการรับรู้รายได้ต่อไป และผู้บริหารก็ยังคงมุ่งมั่นที่จะพัฒนาธุรกิจพลังงานทดแทนให้เติบโตอย่างต่อเนื่องเช่นเดียวกัน

และสำหรับผลการดำเนินงานของบริษัทในรอบปี 2562 ที่ผ่านมา บริษัทสามารถสร้างรายได้รวมเท่ากับ 1,290.90 ล้านบาท และกำไรส่วนของบริษัทได้เท่ากับ 40.29 ล้านบาท โดยเติบโตเพิ่มขึ้นจากปีที่ผ่านมาร้อยละ 19.33 เป็นผลจากนโยบายการบริหารต้นทุน และค่าใช้จ่าย พร้อมทั้งการปรับเปลี่ยนกลยุทธ์ ช่องทางการจัดจำหน่ายในช่วงที่ผ่านมา อย่างไรก็ตาม ท่ามกลางความผันผวนของภาวะเศรษฐกิจจากทั้งภายในประเทศ และเศรษฐกิจโลก นับเป็นอีกปีที่ทางทีมงานผู้บริหารสามารถบริหารจัดการได้ผลเป็นที่น่าพอใจ แม้ว่าในแต่ละปีคณะผู้บริหารจะต้องเผชิญหน้ากับการเปลี่ยนแปลงจากปัจจัยภายนอก ซึ่งในปีที่ผ่านมาเราได้เน้นที่การจัดทำนโยบายบริหารจัดการเพื่อลดต้นทุนค่าใช้จ่ายต่าง ๆ ที่เกิดขึ้นให้เป็นไปอย่างมีประสิทธิภาพ โดยไม่ส่งผลกระทบต่อรายได้และสามารถสร้างผลกำไรบรรลุที่สุดท้ายให้เพิ่มขึ้นจากเดิม แม้ในแต่ละปีนโยบายการบริหารจะเปลี่ยนแปลงไป เพื่อให้สอดคล้องกับสถานการณ์ที่เข้ามา แม้จะมีทั้งที่ควบคุมได้ และควบคุมไม่ได้ แต่สิ่งที่สำคัญ คือความไม่ย่อท้อ และพ่ายแพ้ต่อปัญหาและอุปสรรคที่เข้ามาของคณะผู้บริหาร และผมต้องขอขอบคุณจากใจจริงต่อทีมงานผู้บริหาร และพนักงานในทุกระดับ ที่พร้อมทุ่มเท มุ่งมั่น ร่วมแรงร่วมใจ และขอขอบคุณที่ร่วมเป็นส่วนหนึ่งที่สำคัญในการผลักดัน ECF ให้เติบโต อย่างมั่นคงร่วมกันต่อไป



นายอารักษ์ สุวสวัตติ์
กรรมการผู้จัดการ

รายงานคณะกรรมการตรวจสอบ ประจำปี 2562

เรียน ท่านผู้ถือหุ้น บริษัท อีสต์โคสต์เฟอร์นิเทค จำกัด (มหาชน)

คณะกรรมการตรวจสอบของ บริษัท อีสต์โคสต์เฟอร์นิเทค จำกัด (มหาชน) (ECF) ประกอบด้วย กรรมการอิสระ 3 ท่าน ซึ่งเป็นผู้มีความรู้ ความสามารถ มีประสบการณ์เฉพาะด้าน มีคุณสมบัติครบถ้วนตามข้อกำหนดของตลาดหลักทรัพย์แห่งประเทศไทย มีความเป็นอิสระในการปฏิบัติหน้าที่ตามกฎหมายว่าด้วยคณะกรรมการตรวจสอบ โดยประกอบด้วย

- | | | |
|--------------------|----------------|----------------------|
| 1. รศ.ดร. มนตรี | โสคติยานุรักษ์ | ประธานกรรมการตรวจสอบ |
| 2. พลเอกเทอดศักดิ์ | มารมย์ | กรรมการตรวจสอบ |
| 3. รศ.ทรงกลด | จารุสมบัติ | กรรมการตรวจสอบ |

สำหรับรอบปี 2562 ที่ผ่านมา คณะกรรมการตรวจสอบได้มีการประชุมรวม 4 ครั้ง โดยในจำนวน 4 ครั้งดังกล่าวกรรมการตรวจสอบได้เข้าร่วมประชุมครบองค์ประชุม โดยมีผู้เข้าร่วมประชุมในทุกครั้งร่วมกับคณะกรรมการตรวจสอบ ได้แก่ ผู้สอบบัญชีรับอนุญาตและผู้ตรวจสอบระบบควบคุมภายใน เข้าชี้แจงข้อเท็จจริง ผลการตรวจสอบบัญชี พร้อมแสดงหลักฐาน และข้อมูลประกอบการนำเสนอในแต่ละไตรมาส และในบางประเด็นที่สำคัญทางคณะกรรมการตรวจสอบ จะเชิญผู้บริหารบริษัทเข้าร่วมประชุมเพื่อร่วมชี้แจงในประเด็นที่เกี่ยวข้องด้วย

การประชุมคณะกรรมการตรวจสอบ ได้ปฏิบัติตามกฎบัตรคณะกรรมการตรวจสอบที่คณะกรรมการบริษัทได้พิจารณาอนุมัติไว้ อย่างเคร่งครัด และผลการประชุมแต่ละครั้งได้รายงานการปฏิบัติงานโดยสรุปพร้อมข้อเสนอแนะที่เห็นว่าเป็นประโยชน์ต่อฝ่ายบริหาร ให้คณะกรรมการบริษัท รับทราบ โดยสามารถสรุปสาระสำคัญ ได้ดังนี้

- การสอบทานงบการเงินรายไตรมาส และงบการเงินประจำปี 2562 ก่อนนำเสนอคณะกรรมการบริษัท เพื่อให้มั่นใจว่า รายงานทางการเงิน รายงานบัญชี ของบริษัทและบริษัทย่อยจัดทำขึ้นโดยถูกต้องตามที่ควร ตามมาตรฐานบัญชี และข้อกำหนดทางกฎหมาย มีการเปิดเผยข้อมูลไว้ในหมายเหตุประกอบงบการเงินอย่างเพียงพอ รวมถึงพิจารณาการวิเคราะห์งบการเงินในประเด็นที่มีนัยสำคัญรายไตรมาส เพื่อให้มั่นใจว่ากระบวนการจัดทำงบการเงิน และการเปิดเผยข้อมูลที่สำคัญมีความถูกต้อง เชื่อถือได้ และเป็นไปตามมาตรฐานบัญชีตามหลักการบัญชีที่รับรองทั่วไป ทั้งนี้คณะกรรมการตรวจสอบมีความเห็นว่า รายงานทางการเงินของบริษัท ได้จัดทำขึ้นตามหลักการบัญชีที่รับรองทั่วไปมีความถูกต้องตามที่ควรเชื่อถือได้ การเลือกใช้นโยบายบัญชี มีความสมเหตุสมผล
- การสอบทานความเพียงพอของระบบควบคุมภายในและการตรวจสอบภายใน คณะกรรมการตรวจสอบมีความเห็นว่า มีประสิทธิผลและเหมาะสมเพียงพอ ไม่มีข้อบกพร่องที่เป็นสาระสำคัญ และหน่วยงานตรวจสอบภายในมีความเป็นอิสระ พร้อมกันนี้ได้พิจารณาอนุมัติแผนการตรวจสอบภายในประจำปี 2562 ซึ่งจะเป็นการเข้าตรวจสอบและติดตามข้อแก้ไขตามที่ได้เสนอแนะไว้ก่อนหน้า สำหรับในส่วนของข้อปรับปรุงเพิ่มเติมในบางประเด็นที่ไม่ได้มีนัยสำคัญ ทางคณะกรรมการตรวจสอบได้กำหนดกรอบเวลาให้ทางบริษัทดำเนินการแก้ไขให้แล้วเสร็จโดยเร็วที่สุด โดยประเด็นสำคัญสำหรับปี 2562 ที่คณะกรรมการตรวจสอบให้ความสำคัญเป็นอย่างมาก คือ เรื่องการเรียกเก็บเงินลูกหนี้การค้า ในกลุ่มลูกค้าประเภทร้านค้าส่ง ร้านค้าปลีกเฟอร์นิเจอร์รายย่อย (Dealer) ทั่วประเทศ ที่จะต้องหาแนวทางลดระยะเวลาการเก็บหนี้ให้น้อยลงกว่าเดิม ซึ่งทางบริษัทได้ตระหนักถึงประเด็นนี้และกำลังดำเนินการแก้ไขอย่างต่อเนื่อง



- การสอบทานการปฏิบัติตามกฎหมายว่าด้วยหลักทรัพย์และตลาดหลักทรัพย์ ข้อกำหนดของตลาดหลักทรัพย์แห่งประเทศไทย และกฎหมายที่เกี่ยวข้องกับธุรกิจของบริษัท คณะกรรมการตรวจสอบมีความเห็นว่า บริษัทได้ปฏิบัติตามกฎหมายถูกต้องแล้ว
- การสอบทานรายการที่เกี่ยวข้องกัน หรือ รายการที่อาจมีความขัดแย้งทางผลประโยชน์ คณะกรรมการตรวจสอบมีความเห็นว่า รายการระหว่างกันที่เกิดขึ้นมีความสมเหตุสมผล ยุติธรรม และเป็นไปตามปกติธุรกิจการค้า (Fair and at arm's length) ถูกต้องตามข้อกำหนดของตลาดหลักทรัพย์แห่งประเทศไทย และได้เปิดเผยไว้ในหมายเหตุประกอบงบการเงินโดยครบถ้วนแล้ว
- การสอบทานการบริหารความเสี่ยง รายงานผลการตรวจสอบ และการประเมินระบบการควบคุมความเสี่ยง รวมทั้งการแลกเปลี่ยนข้อคิดเห็นกับผู้บริหารระดับสูง ทางบริษัทจะมีการประชุมเพื่อพิจารณาถึงความเสี่ยงที่อาจเกิดขึ้นในการดำเนินธุรกิจปีละไม่ต่ำกว่า 2 ครั้ง โดยในปี 2562 ได้มีการจัดประชุมร่วมกันจำนวน 2 ครั้ง ในระดับของคณะกรรมการบริหารความเสี่ยง ทั้งนี้เพื่อให้เกิดการควบคุมและป้องกันปัจจัยความเสี่ยงที่อาจเกิดขึ้น ผลกระทบ และเสนอแนะมาตรการป้องกันหรือลดทอนความเสี่ยงที่สำคัญ ซึ่งในรอบปี 2562 ที่ผ่านมา บริษัทให้ความสำคัญต่อการบริหารจัดการความเสี่ยงรวม 7 ด้าน ด้วยกันดังนี้
 1. ความเสี่ยงด้านการปฏิบัติงาน
 2. ความเสี่ยงด้านการเงินและอัตราแลกเปลี่ยน
 3. ความเสี่ยงด้านการผลิต
 4. ความเสี่ยงด้านลูกค้ารายใหม่และการพึ่งพิงลูกค้าในปัจจุบัน
 5. ความเสี่ยงด้านอัตรากำลังภายในโรงงานและการจัดทำประกันภัย
 6. ความเสี่ยงด้านการปฏิบัติตามกฎระเบียบข้อบังคับ
 7. ความเสี่ยงจากการเข้าลงทุนและการดำเนินธุรกิจของบริษัทย่อย บริษัทร่วม
 ซึ่งในรอบปีที่ผ่านมา คณะกรรมการตรวจสอบพิจารณาว่า ระบบบริหารความเสี่ยงของบริษัทมีความเพียงพอ และไม่ปรากฏความเสี่ยงในด้านใดที่ส่งผลกระทบต่ออย่างมีนัยสำคัญต่อผลการดำเนินงานของบริษัท
- การพิจารณาคัดเลือกผู้สอบบัญชี ได้พิจารณาผลการปฏิบัติงานของผู้สอบบัญชีในรอบปีที่ผ่านมา โดยคำนึงถึง ชื่อเสียง ความน่าเชื่อถือ ความสามารถในการสอบทาน ตรวจสอบ และการให้คำรับรองงบการเงิน ซึ่งที่ผ่านมาสามารถดำเนินการได้ทันเวลา อย่างสม่ำเสมอ คณะกรรมการตรวจสอบมีความเห็นชอบเสนอต่อคณะกรรมการบริษัทเพื่อเสนอให้ขออนุมัติต่อที่ประชุมผู้ถือหุ้น โดยแต่งตั้งให้นายอัศวเดช เปลี่ยนสกุล ผู้สอบบัญชีรับอนุญาตเลขทะเบียน เลขที่ 5389 แห่งบริษัท เอ็ม อาร์ แอนด์ แอสโซซิเอท จำกัด เป็นผู้สอบบัญชีอิสระและได้รับความเห็นชอบจากสำนักงานคณะกรรมการกำกับหลักทรัพย์และตลาดหลักทรัพย์ สำหรับรอบระยะเวลาบัญชีประจำปี 2562 โดยมีค่าตอบแทนเบ็ดเสร็จรวมไม่เกินวงเงินที่ขอพิจารณาอนุมัติไว้ ซึ่งในปีนี้ ทางผู้สอบบัญชีจะมีระยะเวลาการปฏิบัติงานในฐานะผู้สอบบัญชีของบริษัทเป็นระยะเวลารวม 3 ปี
- สำหรับรอบปี 2562 คณะกรรมการตรวจสอบมีความเห็นโดยรวมว่า คณะกรรมการตรวจสอบได้ปฏิบัติหน้าที่ตามกฎหมายครบถ้วน คณะกรรมการตรวจสอบอย่างเพียงพอและครบถ้วนแล้ว

ในนามคณะกรรมการตรวจสอบ

บริษัท อีสต์โคสท์ฟอรันิค จำกัด (มหาชน)



(รศ.ดร.มนตรี โสคติยานุรักษ์)

ประธานกรรมการตรวจสอบ

รายงานคณะกรรมการบริหารความเสี่ยง ประจำปี 2562

เรียน ท่านผู้ถือหุ้น บริษัท อีสต์โคสต์เฟอร์นิเทค จำกัด (มหาชน)

คณะกรรมการบริหารความเสี่ยงของ บริษัท อีสต์โคสต์เฟอร์นิเทค จำกัด (มหาชน) (ECF) ประกอบด้วย กรรมการ 4 ท่าน ปฏิบัติหน้าที่ตามกฎบัตรคณะกรรมการบริหารความเสี่ยง โดยประกอบด้วย

- | | |
|----------------------------------|----------------------------------|
| 1. รศ.ดร. มนต์รี ไสค์คิยานุรักษ์ | ประธานคณะกรรมการบริหารความเสี่ยง |
| 2. รศ. ทรงกลด จารุสมบัติ | กรรมการบริหารความเสี่ยง |
| 3. นายชาติ สุขสวัสดิ์ | กรรมการบริหารความเสี่ยง |
| 4. นายอารักษ์ สุขสวัสดิ์ | กรรมการบริหารความเสี่ยง |

สำหรับรอบปี 2562 ที่ผ่านมา คณะกรรมการบริหารความเสี่ยงได้มีการประชุมรวม 2 ครั้ง โดยในจำนวน 2 ครั้งดังกล่าวกรรมการบริหารความเสี่ยงได้เข้าร่วมประชุมครบองค์ประชุม โดยมีผู้เข้าร่วมประชุมในทุกครั้งร่วมกับคณะกรรมการบริหารความเสี่ยง คือ ผู้ช่วยกรรมการผู้จัดการ ผู้อำนวยการฝ่ายบัญชีและการเงิน ซึ่งเป็นระดับฝ่ายบริหาร เข้าชี้แจงข้อเท็จจริง ผลการบริหารความเสี่ยง พร้อมแสดงหลักฐานและข้อมูลประกอบการนำเสนอในแต่ละครั้งของการประชุม

การประชุมคณะกรรมการบริหารความเสี่ยง ได้ปฏิบัติตามกฎบัตรคณะกรรมการบริหารความเสี่ยงที่คณะกรรมการบริษัทได้พิจารณาอนุมัติไว้อย่างเคร่งครัด และผลการประชุมแต่ละครั้งได้รายงานการปฏิบัติงานโดยสรุปพร้อมข้อเสนอแนะที่เห็นว่าเป็นประโยชน์ต่อฝ่ายบริหารให้คณะกรรมการบริษัททราบ โดยสามารถสรุปสาระสำคัญ ได้ดังนี้

- การสอบทานการบริหารความเสี่ยง รายงานผลการบริหารความเสี่ยง และการประเมินระบบการควบคุมความเสี่ยง ซึ่งในรอบปี 2562 ที่ผ่านมา บริษัทให้ความสำคัญต่อการบริหารจัดการความเสี่ยง ซึ่งสามารถสรุปได้ ดังนี้
 1. ความเสี่ยงด้านการปฏิบัติงาน ปัจจุบันบริษัทสามารถบริหารจัดการความเสี่ยงที่อาจเกิดขึ้นจากการปฏิบัติงานได้เพียงพอและเหมาะสมแล้ว
 2. ความเสี่ยงด้านการเงินและอัตราแลกเปลี่ยน สำหรับประเด็นด้านการบริหารลูกหนี้ เนื่องจากบริษัทมีการขยายงานออกไปอย่างต่อเนื่อง โดยในประเด็นนี้ขอให้หน่วยงานที่รับผิดชอบเร่งแก้ไขระบบการจัดการเพื่อติดตามหนี้ให้มีความรอบคอบรัดกุมและทันต่อสถานการณ์ที่เกิดขึ้นกับลูกค้าแต่ละรายให้เข้าสู่ระบบที่ถูกต้องและเหมาะสม โดยมีวัตถุประสงค์เพื่อลดระยะเวลาการจัดเก็บหนี้ และลดมูลค่าหนี้ค้างชำระนานให้ลดลงอย่างต่อเนื่องและโดยเร็วต่อไป สำหรับด้านอัตราแลกเปลี่ยน ทางบริษัทได้พิจารณาจัดทำสัญญาการป้องกันความเสี่ยงจากอัตราแลกเปลี่ยน เพื่อรองรับการผันผวนของค่าเงินที่อาจเกิดขึ้น นอกจากนี้ ได้พิจารณาเพื่อหาแนวทางลดต้นทุนทางการเงินให้ลดลงอย่างต่อเนื่องด้วย
 3. ความเสี่ยงด้านการผลิต บริษัทมีพัฒนาและปรับปรุงประสิทธิภาพในการผลิตให้ดีขึ้นอย่างต่อเนื่อง นอกจากนี้ยังเน้นนโยบายการลดต้นทุนและค่าใช้จ่ายในการผลิตให้ลดลงอย่างต่อเนื่องด้วย
 4. ความเสี่ยงด้านลูกค้ารายใหม่และการพึ่งพิงลูกค้า ปัจจุบันฝ่ายการตลาดของบริษัท สามารถขยายฐานลูกค้าไปยังกลุ่มลูกค้าในประเทศอินเดีย ตะวันออกกลาง และจีน ได้เพิ่มขึ้น ซึ่งจะช่วยลดการพึ่งพิงลูกค้าในประเทศญี่ปุ่น ที่ปัจจุบันคิดเป็นสัดส่วนมากที่สุดสำหรับลูกค้าต่างประเทศ



5. ความเสี่ยงด้านอัคคีภัยภายในโรงงานและการจัดทำประกันภัย เป็นไปตามแผนงานที่วางไว้
 6. ความเสี่ยงด้านการปฏิบัติตามกฎระเบียบข้อบังคับ เป็นไปตามแผนงานที่วางไว้
 7. ความเสี่ยงจากการเข้าลงทุนและการดำเนินธุรกิจของบริษัทย่อย บริษัทร่วม เป็นไปตามแผนงานที่วางไว้ โดยทางกรรมการผู้บริหารและทีมงานที่ได้รับมอบหมายจากบริษัทได้เข้าร่วมการประชุมในระดับคณะกรรมการ และคณะทำงานของบริษัทย่อย บริษัทร่วม เพื่อจะได้รับทราบความเคลื่อนไหว และความคืบหน้าในการดำเนินธุรกิจอย่างต่อเนื่อง
- สำหรับรอบปี 2562 คณะกรรมการบริหารความเสี่ยงมีความเห็นโดยรวมว่า คณะกรรมการบริหารความเสี่ยงได้ปฏิบัติหน้าที่ตามกฎบัตรคณะกรรมการบริหารความเสี่ยงอย่างเพียงพอและครบถ้วนแล้ว

ในนามคณะกรรมการบริหารความเสี่ยง
บริษัท อีสต์โคสท์ฟู้ด จำกัด (มหาชน)



(รศ.ดร.มนตรี โสคติยานุรักษ์)
ประธานกรรมการบริหารความเสี่ยง

รายงานของคณะกรรมการสรรหา

เรียน ท่านผู้ถือหุ้น บริษัท อีสต์โคสต์เฟอร์นิเทค จำกัด (มหาชน)

คณะกรรมการสรรหา บริษัท อีสต์โคสต์เฟอร์นิเทค จำกัด (มหาชน) ประกอบด้วยกรรมการจำนวน 3 ท่าน โดยมี รศ.ทรงกลด จารุสมบัติ ทำหน้าที่เป็นประธานคณะกรรมการสรรหาและมีคุณสมบัติเป็นกรรมการอิสระ คณะกรรมการสรรหาได้ปฏิบัติหน้าที่ตามที่ได้รับมอบหมายจากคณะกรรมการบริษัท ด้วยความรอบคอบ โปร่งใส และเป็นธรรม รวมทั้งได้มีการปรับปรุงแนวทางการดำเนินงานให้ครอบคลุม สอดรับตามนโยบายและกลยุทธ์ในการดำเนินธุรกิจของบริษัท รวมทั้งตระหนักถึงประโยชน์สูงสุดของผู้ถือหุ้นและผู้มีส่วนได้เสีย ซึ่งในปี 2562 คณะกรรมการสรรหาได้จัดการประชุมรวมทั้งสิ้น 2 ครั้ง โดยได้มีการพิจารณาในเรื่องที่สำคัญ ดังนี้

- พิจารณาแต่งตั้งกรรมการแทนกรรมการที่ครบวาระ โดยใช้ข้อมูลเพื่อประกอบการพิจารณาคัดเลือกบุคคลที่มีคุณสมบัติเหมาะสมตามกฎหมาย กฎเกณฑ์ที่เกี่ยวข้อง ข้อบังคับของบริษัท หลักการกำกับดูแลกิจการที่ดีของบริษัท ตลอดจนความรู้ ความสามารถ ประสบการณ์ที่เหมาะสม และสามารถตอบสนองต่อกลยุทธ์การดำเนินงานของบริษัทได้
- พิจารณาการนำองค์ประกอบของคณะกรรมการ (Board Skill Matrix) มาใช้เพื่อทราบองค์ประกอบของคณะกรรมการบริษัทในปัจจุบัน รวมถึงเพื่อใช้เป็นเกณฑ์ในการสรรหากรรมการเข้าใหม่ โดยจะพิจารณาองค์ประกอบด้าน ทักษะ ความรู้ ความเชี่ยวชาญ และประสบการณ์ของคณะกรรมการบริษัทให้มีความหลากหลาย ทันสมัย และเหมาะสมกับธุรกิจของบริษัท โดยตระหนักถึงการขับเคลื่อนองค์กรไปสู่เป้าหมายที่วางไว้
- พิจารณารับทราบข้อสรุปผลการประเมินประสิทธิภาพในการดำเนินงานของคณะกรรมการบริษัททุกคณะ
- พิจารณาเสนอผลประเมินและแนวทางการพัฒนาปรับปรุงประสิทธิภาพการดำเนินงานต่อคณะกรรมการบริษัท
- พิจารณารับทราบแนวทางปฏิบัติจากกรรมการผู้จัดการสำหรับการรายงานผลการดำเนินงานตามแผนสืบทอดตำแหน่ง

นอกจากนี้ ในปี 2562 คณะกรรมการบริษัทได้เปิดโอกาสให้ผู้ถือหุ้นส่วนน้อยสามารถเสนอชื่อบุคคลที่เห็นว่าเหมาะสมเพื่อคัดเลือกเป็นกรรมการได้ ซึ่งปรากฏว่า ไม่มีผู้ถือหุ้นเสนอชื่อบุคคลเพื่อเข้ากระบวนการสรรหาในการประชุมสามัญผู้ถือหุ้น ประจำปี 2562



ในนามคณะกรรมการสรรหา
บริษัท อีสต์โคสต์เฟอร์นิเทค จำกัด (มหาชน)

(รศ.ทรงกลด จารุสมบัติ)
ประธานคณะกรรมการสรรหา

รายงานคณะกรรมการพิจารณาค่าตอบแทน ประจำปี 2562

เรียน ท่านผู้ถือหุ้น บริษัท อีสต์โคสต์เฟอริเทค จำกัด (มหาชน)

คณะกรรมการพิจารณาค่าตอบแทนของ บริษัท อีสต์โคสต์เฟอริเทค จำกัด (มหาชน) (ECF) ประกอบด้วย กรรมการพิจารณาค่าตอบแทนรวม 3 ท่าน ปฏิบัติหน้าที่ตามกฎหมายของคณะกรรมการพิจารณาค่าตอบแทน โดยประกอบด้วย

- | | | |
|------------------|----------------|----------------------------------|
| 1. รศ.ดร. มนต์รี | โสคติยานุรักษ์ | ประธานคณะกรรมการพิจารณาค่าตอบแทน |
| 2. นายชาติ | สุขสวัสดิ์ | กรรมการพิจารณาค่าตอบแทน |
| 3. นายอารักษ์ | สุขสวัสดิ์ | กรรมการพิจารณาค่าตอบแทน |

สำหรับรอบปี 2562 ที่ผ่านมา คณะกรรมการพิจารณาค่าตอบแทนได้มีการประชุมรวม 2 ครั้ง โดยในจำนวน 2 ครั้ง ดังกล่าวกรรมการพิจารณาค่าตอบแทนได้เข้าร่วมประชุมครบองค์ประชุม



การประชุมคณะกรรมการพิจารณาค่าตอบแทน ได้ปฏิบัติตามกฎบัตรคณะกรรมการพิจารณาค่าตอบแทนที่คณะกรรมการบริษัทได้พิจารณานุมัติไว้อย่างเคร่งครัด โดยสามารถสรุปสาระสำคัญ ได้ดังนี้

1. พิจารณาทบทวนการจ่ายค่าตอบแทน ประจำปี 2562 สำหรับคณะกรรมการบริษัท และคณะกรรมการชุดย่อยทุกชุด เพื่อพิจารณาค่าตอบแทนและนำเสนอค่าตอบแทนโดยพิจารณาจากข้อมูลผลประกอบการของบริษัทในรอบปีที่ผ่านมา การปฏิบัติงานและความรับผิดชอบของกรรมการ การพิจารณาจำนวนบริษัทย่อย บริษัทรวม ที่เพิ่มขึ้นตามโครงสร้างการดำเนินธุรกิจ ผลประโยชน์ที่บริษัทได้รับจากการปฏิบัติหน้าที่ของกรรมการ โดยจะนำข้อมูลค่าตอบแทนที่กำหนดในเบื้องต้นไปเปรียบเทียบอ้างอิงกับข้อมูลสรุปผลสำรวจข้อมูลกรรมการและผู้บริหารของบริษัทจดทะเบียนสำหรับค่าตอบแทนกรรมการ แยกตามหมวดธุรกิจ-ตลาดหลักทรัพย์ เอ็ม เอ ไอ (mai) แยกตามขนาดรายได้ของบริษัท และแยกตามขนาดกำไร (ขาดทุน) สุทธิของบริษัท ซึ่งจัดทำขึ้นโดยตลาดหลักทรัพย์แห่งประเทศไทย ประจำปี 2561
2. พิจารณาแนวทางการประเมินผล เพื่อกำหนดค่าตอบแทนกรรมการผู้จัดการ โดยพิจารณาปัจจัยในด้านต่าง ๆ อาทิ ผลการดำเนินงาน ปัจจัยด้านความสามารถในการบริหารจัดการ และภาวะผู้นำ ประกอบกับการพิจารณาผลประเมินของกรรมการผู้จัดการที่จัดทำโดยกรรมการอิสระทุกท่าน เป็นข้อมูลประกอบการพิจารณาของคณะกรรมการพิจารณาค่าตอบแทน ก่อนนำเสนอต่อคณะกรรมการบริษัทต่อไป
3. พิจารณาถึงการปฏิบัติตามนโยบายการกำกับดูแลกิจการ เรื่องการกำหนดแนวทางการจัดให้คณะกรรมการบริษัทเป็นผู้อนุมัติประกอบด้วย
 - 3.1 ค่าตอบแทนของกรรมการบริหาร
 - 3.2 ค่าตอบแทนของกรรมการผู้จัดการ
 - 3.3 การกำหนดกรอบการจ่ายค่าตอบแทนพิเศษประจำปี (โบนัส) ให้กับผู้บริหารบริษัท และพนักงานบริษัท

ในนามคณะกรรมการพิจารณาค่าตอบแทน
บริษัท อีสต์โคสต์เฟอริเทค จำกัด (มหาชน)

(รศ.ดร.มนตรี โสคติยานุรักษ์)

ประธานคณะกรรมการพิจารณาค่าตอบแทน

คณะกรรมการบริษัท

ปัจจุบัน บริษัทมีคณะกรรมการบริษัทจำนวน 8 ท่าน ประกอบด้วย



พลเอก เทอดศักดิ์ มารมย์

ประธานกรรมการ และกรรมการอิสระ



รศ.ดร.มนตรี ไสคตยานุรักษ์

ประธานกรรมการตรวจสอบ และกรรมการอิสระ



รศ.ทรงกลด จารุสมบัติ

กรรมการอิสระ



ดร.เอกรินทร์ วาสนาส่ง

กรรมการอิสระ



นายชาลี สุขสวัสดิ์

รองประธานกรรมการ



นายวัลลภ สุขสวัสดิ์

กรรมการ



นายอารักษ์ สุขสวัสดิ์

กรรมการ



นางสาวกวิพรรณ สุขสวัสดิ์

กรรมการ

คณะกรรมการตรวจสอบ

ปัจจุบัน บริษัทมีคณะกรรมการตรวจสอบ จำนวน 3 ท่าน ประกอบด้วย



รศ.ดร.มนตรี ไสคตยาบุรุษ
ประธานกรรมการ และกรรมการอิสระ



พลเอก เทอดศักดิ์ มารมย์
กรรมการตรวจสอบ



รศ.ทรงกลด จารุสมบัติ
กรรมการตรวจสอบ

คณะกรรมการบริหารความเสี่ยง

ปัจจุบัน บริษัทมีคณะกรรมการบริหารความเสี่ยงจำนวน 4 ท่าน ประกอบด้วย



รศ.ดร.มนตรี ไสคตยาบุรุษ
ประธานกรรมการ
และกรรมการอิสระ



รศ.ทรงกลด จารุสมบัติ
กรรมการบริหารความเสี่ยง
และกรรมการอิสระ



นายชาลี สุงสวัสดิ์
กรรมการบริหารความเสี่ยง



นายอารักษ์ สุงสวัสดิ์
กรรมการบริหารความเสี่ยง

คณะกรรมการสรรหา

ปัจจุบัน บริษัทมีคณะกรรมการสรรหาจำนวน 3 ท่าน ประกอบด้วย



รศ.ทรงกลด จารุสมบัติ
ประธานกรรมการ และกรรมการอิสระ



นายชาลี สูงสวัสดิ์
กรรมการสรรหา



นายอารักษ์ สูงสวัสดิ์
กรรมการสรรหา

คณะกรรมการพิจารณาค่าตอบแทน

ปัจจุบัน บริษัทมีคณะกรรมการพิจารณาค่าตอบแทนจำนวน 3 ท่าน ประกอบด้วย



รศ.ดร.มนตรี ไสคตินาบุรักษ์
ประธานกรรมการ และกรรมการอิสระ



นายชาลี สูงสวัสดิ์
กรรมการพิจารณาค่าตอบแทน



นายอารักษ์ สูงสวัสดิ์
กรรมการพิจารณาค่าตอบแทน

คณะกรรมการบริหาร

ปัจจุบัน บริษัทมีคณะกรรมการบริหารจำนวน 4 ท่าน ประกอบด้วย



- | | | |
|------------------|------------|---------------------|
| 1. นายวิลาภ | สุขสวัสดิ์ | ประธานกรรมการบริหาร |
| 2. นายชาลี | สุขสวัสดิ์ | กรรมการบริหาร |
| 3. นายอารักษ์ | สุขสวัสดิ์ | กรรมการบริหาร |
| 4. นางสาวทิพวรรณ | สุขสวัสดิ์ | กรรมการบริหาร |

ผู้บริหาร

บริษัทมีผู้บริหารจำนวน 6 ท่าน ประกอบด้วย



1. นายอารักษ์
2. นางสาวทิพวรรณ
3. นายสิทธิโชค
4. นางสาวสุกัญ
5. นางสาวพชนัน
6. นายพงศ์พันธุ์

- สุขสวัสดิ์
สุขสวัสดิ์
ชินนุรัตน์
สุขสวัสดิ์
สิงห์ภู
สุริยอัมพร

- กรรมการผู้จัดการ
รองกรรมการผู้จัดการ
ผู้ช่วยกรรมการผู้จัดการ (สำนักงานใหญ่)
ผู้ช่วยกรรมการผู้จัดการ (สาขา 1)
ผู้ช่วยกรรมการผู้จัดการ
ผู้อำนวยการฝ่ายบัญชีและการเงิน



รายละเอียดเกี่ยวกับกรรมการ ผู้บริหาร และผู้มีอำนาจควบคุม และเลขานุการบริษัท

พลเอก ทอดศักดิ์ บารมย์

ประธานกรรมการบริษัท

กรรมการตรวจสอบ

กรรมการอิสระ

ชื่อ-สกุลเดิม : ไม่มี

อายุ : 84 ปี

วันที่ได้รับการแต่งตั้งเป็นกรรมการ: 26 ตุลาคม 2555

ความสัมพันธ์ทางครอบครัวระหว่างผู้บริหาร : ไม่มี

สัดส่วนการถือหุ้นในบริษัท (%) : 0% สัดส่วนการถือหุ้นไม่เปลี่ยนแปลงเมื่อเทียบระหว่างปี

คุณวุฒิการศึกษา :

- วิทยาศาสตร์ดุซงึบักัด (กิตติมศักดิ์) สาขาวิศวกรรมเทคโนโลยีด้านการศึกษา มหาวิทยาลัยเทคโนโลยีราชมงคลพระนคร
- วิทยาศาสตร์บัณฑิต (ทบ.) โรงเรียนนายร้อยพระจุลจอมเกล้า
- Associate Infantry Career Course, Georgia, USA.
- Internal Defense and Development Course, North Carolina, USA.
- โรงเรียนเสนาธิการทหารบก
- วิทยาลัยการทัพบก
- หลักสูตรกฎหมายสำหรับผู้บังคับบัญชาชั้นสูง, กระทรวงกลาโหม
- วิทยาลัยป้องกันราชอาณาจักร
- ประกาศนียบัตร Director Accreditation Program (DAP) รุ่นที่ 10/2004 สมาคมส่งเสริมสถาบันกรรมการบริษัทไทย (IOD)

ประสบการณ์การทำงานในระยะเวลา 5 ปีย้อนหลัง :

บริษัทจดทะเบียน

2557 - ปัจจุบัน ประธานกรรมการบริษัท กรรมการตรวจสอบ และกรรมการอิสระ

บมจ.อีสต์โคสต์เฟอริเทค ผู้ผลิตและจัดจำหน่ายเฟอร์นิเจอร์

2547 - ปัจจุบัน ประธานกรรมการบริษัท

บมจ. ที.กรุงเทพอุตสาหกรรม ผู้ผลิตและให้บริการแม่พิมพ์เพื่อผลิตชิ้นส่วนพลาสติก

2562 - ปัจจุบัน กรรมการอิสระ

บมจ. ยูบิส (เอเชีย) ผู้ผลิตและจำหน่ายผลิตภัณฑ์ยางยานพาหนะป้องกัน และแลคเกอร์เคลือบกระป๋อง

บริษัทอื่นที่ไม่ใช่บริษัทจดทะเบียน

2529 - ปัจจุบัน ประธานที่ปรึกษาและกรรมการ

บริษัท E.Tech จำกัด (วิทยาลัยเทคโนโลยีภาคตะวันออก E.Tech) วิทยาลัยระดับ ปวช. , ปวส.

หน่วยงานและองค์กรอื่น ๆ

2520 - ปัจจุบัน ผู้นำองค์กรไลออนส์สากลภาครวม 310 ประเทศ กิจกรรมสาธารณประโยชน์และสาธารณกุศล

2529 - ปัจจุบัน นายทหารพิเศษประจำกรมทหารราบที่ 21 รักษาพระองค์

2535 - ปัจจุบัน ประธานมูลนิธิไตรแก้ว ด้านการศึกษา โรงเรียนธรรมวาทิ โรงเรียนระดับอนุบาล-ประถม

2547 - ปัจจุบัน นายกสมาคมทหารผ่านศึกเวียดนามในพระบรมราชูปถัมภ์

2559 - ปัจจุบัน ประธานที่ปรึกษามูลนิธิไลออนส์ในประเทศไทย สนับสนุนกิจกรรมสาธารณประโยชน์และสาธารณกุศล

ศ.ดร.มนตรี โสคติยานุรักษ์

ประธานกรรมการตรวจสอบ

กรรมการบริษัท

กรรมการอิสระ

ประธานกรรมการบริหารความเสี่ยง

ประธานกรรมการพิจารณาค่าตอบแทน

ชื่อ-สกุลเดิม : ไม่มี

อายุ : 62 ปี

วันที่ได้รับการแต่งตั้งเป็นกรรมการ : 26 ตุลาคม 2555

ความสัมพันธ์ทางครอบครัวระหว่างผู้บริหาร : ไม่มี

สัดส่วนการถือหุ้นในบริษัท (%) : 0% สัดส่วนการถือหุ้นไม่เปลี่ยนแปลงเมื่อเทียบระหว่างปี

คุณวุฒิการศึกษา :

- ปริญญาเอก Ph.D. (Economics) University of Minnesota, U.S.A.
- ปริญญาโท MA (Economics) University of Minnesota, U.S.A.
- ปริญญาโท พัฒนบริหารศาสตรมหาบัณฑิต (พัฒนาการเศรษฐกิจ) สถาบันบัณฑิตพัฒนบริหารศาสตร์
- ปริญญาตรี เศรษฐศาสตรบัณฑิต (เศรษฐศาสตร์) มหาวิทยาลัยธรรมศาสตร์
- ประกาศนียบัตร (DAP) รุ่นที่ 69/2008 สมาคมส่งเสริมสถาบันกรรมการบริษัทไทย (IOD)

ประสบการณ์การทำงานในระยะเวลา 5 ปีย้อนหลัง :

บริษัทจดทะเบียน

- 2555 - ปัจจุบัน ประธานกรรมการตรวจสอบ กรรมการบริษัท กรรมการอิสระ ประธานกรรมการบริหารความเสี่ยง และประธานกรรมการพิจารณาค่าตอบแทน
บมจ. อีสต์โคสต์เฟอริเทค ผู้ผลิตและจัดจำหน่ายเฟอร์นิเจอร์
- 2556 - 2560 ประธานกรรมการบริษัท
บมจ. โอเชียน คอมเมิร์ซ ผู้ผลิตและจำหน่ายผลิตภัณฑ์ก๊อมน้ำ
- 2556 - ปัจจุบัน กรรมการอิสระ
บมจ. สหการประมูล ธุรกิจให้บริการเป็นคนกลางในการจัดการประมูลทรัพย์สิน
- 2557 - ปัจจุบัน ประธานกรรมการตรวจสอบ และประธานกรรมการบริษัท
บมจ. ทีวี อินเตอร์ ผู้ผลิตรายการโทรทัศน์
- 2558 - ปัจจุบัน ประธานกรรมการตรวจสอบ และกรรมการอิสระ
บมจ. เมกาเคมี (ประเทศไทย) ผู้ผลิตและจัดจำหน่ายเคมีภัณฑ์
- 2559 - ปัจจุบัน ประธานกรรมการ
บมจ. ไทยอุตสาหกรรมพลาสติก (1994) ผลิตและจัดจำหน่ายถุงพลาสติก

บริษัทอื่นที่ไม่ใช่บริษัทจดทะเบียน

- 2554 - ปัจจุบัน กรรมการ
บจก. เลิร์นเทค ผู้ให้บริการฝึกอบรม และพัฒนาสื่อการสอนแบบครบวงจร (e-Learning Total Solution)
- 2560 - 2562 ประธานกรรมการ
บมจ. พีซีเอ็น คอร์ป ธุรกิจรับเหมาก่อสร้างงานสาธารณูปโภคที่เกี่ยวข้องกับระบบคมนาคมและขนส่ง
- 2558 - ปัจจุบัน กรรมการตรวจสอบ และกรรมการอิสระ
บมจ. บ้านสวยกฐีป (สุราษฎร์ธานี) พัฒนาอสังหาริมทรัพย์



รศ.กรงกมล จารุสมบัติ

กรรมการบริษัท

กรรมการตรวจสอบ

กรรมการอิสระ

ประธานกรรมการสรรหา

กรรมการบริหารความเสี่ยง

ชื่อ-สกุลเดิม : ไม่มี

อายุ : 56 ปี

วันที่ได้รับการแต่งตั้งเป็นกรรมการ : 26 ตุลาคม 2555

ความสัมพันธ์ทางครอบครัวระหว่างผู้บริหาร : ไม่มี

สัดส่วนการถือหุ้นในบริษัท (%) : 0% สัดส่วนการถือหุ้นไม่เปลี่ยนแปลงเมื่อเทียบระหว่างปี

คุณวุฒิการศึกษา :

- ปริญญาโท วิทยาศาสตร์มหาบัณฑิต คณะวนศาสตร์ มหาวิทยาลัยเกษตรศาสตร์
- ปริญญาตรี วิทยาศาสตร์บัณฑิต คณะวนศาสตร์ มหาวิทยาลัยเกษตรศาสตร์
- ประกาศนียบัตร (DAP) รุ่นที่ 99/2012 สมาคมส่งเสริมสถาบันกรรมการบริษัทไทย (IOD)

ประสบการณ์การทำงานในระยะเวลา 5 ปีย้อนหลัง :

บริษัทจดทะเบียน

2555 - ปัจจุบัน กรรมการบริษัท กรรมการตรวจสอบ กรรมการอิสระ ประธานกรรมการสรรหา
และกรรมการบริหารความเสี่ยง
บมจ. อีสต์โคสต์เฟอริเทค ผู้ผลิตและจัดจำหน่ายเฟอร์นิเจอร์

หน่วยงานและองค์กรอื่น ๆ

- 2539 - ปัจจุบัน
- ผู้อำนวยการศูนย์ความเป็นเลิศทางวิชาการด้านยางพารา
 - ผู้เชี่ยวชาญของโครงการสนับสนุนพัฒนาเทคโนโลยีของอุตสาหกรรมไทย (iTAP) สำนักงานพัฒนาวิทยาศาสตร์และเทคโนโลยีแห่งชาติ
 - ที่ปรึกษาสมาคมอุตสาหกรรมเครื่องเรือนไทย
 - ที่ปรึกษาสมาคมธุรกิจไม้ยางพารา
 - คณะกรรมการการรับรองไม้เศรษฐกิจไทย สำนักงานการรับรองไม้เศรษฐกิจไทย
และไม่มีภารกิจการดำรงตำแหน่งในกิจการอื่นทั้งที่เป็นและไม่เป็นบริษัทจดทะเบียน

ดร.เอกสิทธิ์ วาสนาส่ง

กรรมการอิสระ

กรรมการบริษัท

ชื่อ-สกุลเดิม : ไม่มี

อายุ : 48 ปี

วันที่ได้รับการแต่งตั้งเป็นกรรมการ: 28 เมษายน 2560

ความสัมพันธ์ทางครอบครัวระหว่างผู้บริหาร : ไม่มี

สัดส่วนการถือหุ้นในบริษัท (%) : 0% สัดส่วนการถือหุ้นไม่เปลี่ยนแปลงเมื่อเทียบระหว่างปี

คุณวุฒิการศึกษา :

- ปริญญาเอก Ph.D. (Electrical Engineering) The University of New South Wales, Australia
- ปริญญาโท วศ.ม. (วิศวกรรมไฟฟ้า) มหาวิทยาลัยเกษตรศาสตร์
- ปริญญาตรี วศ.บ. (วิศวกรรมไฟฟ้ากำลัง) มหาวิทยาลัยเทคโนโลยีมหานคร
- ประกาศนียบัตร (DAP) รุ่น 140/2017 สมาคมส่งเสริมสถาบันกรรมการบริษัทไทย (IOD)

ประสบการณ์การทำงานในระยะเวลา 5 ปีย้อนหลัง :

บริษัทจดทะเบียน

2560 - ปัจจุบัน กรรมการบริษัท และกรรมการอิสระ
บมจ. อีสต์โคสต์เพอร์ริเทค ผู้ผลิตและจัดจำหน่ายเพอร์ริเจอร์

บริษัทอื่นที่ไม่ใช่บริษัทจดทะเบียน

2560 กรรมการ คณะกรรมการบรรษัทภิบาล และกิจการสังคม
บริษัท กรุงเทพมหานคร จำกัด วิศวกรของ กรุงเทพมหานคร ดำเนินการระบบโครงสร้างพื้นฐาน

2560 กรรมการ คณะกรรมการบริหารความเสี่ยง
บริษัท กรุงเทพมหานคร จำกัด วิศวกรของ กรุงเทพมหานคร ดำเนินการระบบโครงสร้างพื้นฐาน

2552 - 2560 ผู้จัดการโครงการโรงไฟฟ้า
บริษัท นวนครกรไฟฟ้า จำกัด ผู้ผลิตไฟฟ้าเอกชน

2561 - 2562 กรรมการตรวจสอบ กรรมการอิสระ และกรรมการสรรหาและพิจารณาค่าตอบแทน
บริษัท ไทยอีสเทิร์นกรุ๊ป โฮลดิ้งส์ จำกัด
ยางพารา และผลิตภัณฑ์จากยางพารา ปาล์มน้ำมัน และผลิตภัณฑ์จากปาล์มน้ำมัน

2560 - ปัจจุบัน รองกรรมการผู้อำนวยการ
บริษัท กรุงเทพมหานคร จำกัด วิศวกรของ กรุงเทพมหานคร ดำเนินการระบบโครงสร้างพื้นฐาน



นายชาติ สุสวัสดิ์

รองประธานกรรมการบริษัท
กรรมการบริหาร
กรรมการบริหารความเสี่ยง
กรรมการสรรหา
กรรมการพิจารณาค่าตอบแทน

ชื่อ-สกุลเดิม : ไม่มี

อายุ : 52 ปี

วันที่ได้รับการแต่งตั้งเป็นกรรมการ : 26 ตุลาคม 2555

ความสัมพันธ์ทางครอบครัวระหว่างผู้บริหาร : บุตรของ นายวัลลภ กับนางวราภรณ์ และพี่ชายของ นายอารักษ์ และนางสาวทิพวรรณ
สัดส่วนการถือหุ้นในบริษัท (%) : 15.6315%

15.6317% (รวมคู่สมรสและบุตรที่ยังไม่บรรลุนิติภาวะ)

สัดส่วนการถือหุ้นเปลี่ยนแปลงลดลง 0.0013% เมื่อเทียบระหว่างปี

คุณวุฒิการศึกษา :

- ปริญญาตรี เศรษฐศาสตรบัณฑิต มหาวิทยาลัยหอการค้าไทย
- ประกาศนียบัตร (DAP) รุ่นที่ 94/2012 สมาคมส่งเสริมสถาบันกรรมการบริษัทไทย (IOD)

ประสบการณ์การทำงานในระยะเวลา 5 ปีย้อนหลัง :

บริษัทจดทะเบียน

2542 - ปัจจุบัน รองประธานกรรมการบริษัท กรรมการบริหาร กรรมการบริหารความเสี่ยง
กรรมการสรรหา และกรรมการพิจารณาค่าตอบแทน
บมจ.อีสต์โคสต์เฟอริเทค ผู้ผลิตและจัดจำหน่ายเฟอร์นิเจอร์

บริษัทอื่นที่ไม่ใช่บริษัทจดทะเบียน

2558 - ปัจจุบัน กรรมการ
บจก.อีซีเอฟ โฮลดิ้งส์ การเข้าลงทุนในบริษัทอื่น

2560 - ปัจจุบัน กรรมการ
บจก.อีซีเอฟ เพาเวอร์ การเข้าลงทุนในธุรกิจด้านพลังงาน

2560 - ปัจจุบัน กรรมการ
บจก.เซฟ เอนเนอร์จี โฮลดิ้งส์ การเข้าลงทุนในธุรกิจโรงไฟฟ้าพลังงานชีวมวล

2560 - ปัจจุบัน กรรมการ
บจก.ไพร์ช ออฟ วู้ด กรีน เอนเนอร์จี โรงไฟฟ้าพลังงานชีวมวล จังหวัดนราธิวาส

2560 - ปัจจุบัน กรรมการ
บจก.เซฟ เอนเนอร์จี (แพร์) โรงไฟฟ้าพลังงาน Biomass Gasification จังหวัดแพร่

2560 - ปัจจุบัน กรรมการ
บจก.พลังงานเพื่อโลกสีเขียว (ประเทศไทย) โรงไฟฟ้าพลังงานแสงอาทิตย์ ประเทศเมียนมาร์

2560 - ปัจจุบัน ประธานกรรมการ
บจก.แพลนเนทบอร์ด โรงงานผลิตและจำหน่ายแผ่นไม้เอ็มดีเอฟ (อยู่ระหว่างการก่อสร้างโครงการ)

นายวัลลภ สุวสวัสดิ์

กรรมการบริษัท

ประธานกรรมการบริหาร

ชื่อ-สกุลเดิม : ไม่มี

อายุ : 78 ปี

วันที่ได้รับการแต่งตั้งเป็นกรรมการ : 26 ตุลาคม 2555

ความสัมพันธ์ทางครอบครัวระหว่างผู้บริหาร : คู่สมรสของ นางวราภรณ์ และบิดาของ นายชาติ และนายอารักษ์ และนางสาวทิพวรรณ

สัดส่วนการถือหุ้นในบริษัท (%) : 2.4533%

3.0039% (รวมคู่สมรส)

สัดส่วนการถือหุ้นเปลี่ยนแปลงลดลง 0.0003% เมื่อเทียบระหว่างปี

คุณวุฒิการศึกษา :

- ประถมชั้นปีที่ 4 โรงเรียนวัดห้วยสาริกา
- ประกาศนียบัตร (DAP) รุ่นที่ 96/2012 สมาคมส่งเสริมสถาบันกรรมการบริษัทไทย (IOD)

ประสบการณ์การทำงานในระยะเวลา 5 ปีย้อนหลัง :

บริษัทจดทะเบียน

2542 - ปัจจุบัน กรรมการบริษัท และประธานกรรมการบริหาร
บมจ.อีสต์โคสต์เฟอริเทค ผู้ผลิตและจัดจำหน่ายเฟอร์นิเจอร์

บริษัทอื่นที่ไม่ใช่บริษัทจดทะเบียน

2558 - ปัจจุบัน กรรมการ
บจก.อีซีเอฟ โฮลดิ้งส์ การเข้าลงทุนในบริษัทอื่น

2560 - ปัจจุบัน กรรมการ
บจก.อีซีเอฟ เพาเวอร์ การเข้าลงทุนในธุรกิจด้านพลังงาน

2560 - ปัจจุบัน กรรมการ
บจก.แพลนเนทบอร์ด โรงงานผลิตและจำหน่ายแผ่นไม้เอ็มดีเอฟ (อยู่ระหว่างการก่อสร้างโครงการ)



นายอารักษ์ สุงสวัสดิ์

กรรมการบริษัท

กรรมการบริหาร

กรรมการผู้จัดการ

กรรมการบริหารความเสี่ยง

กรรมการสรรหา

กรรมการพิจารณาค่าตอบแทน

ชื่อ-สกุลเดิม : ไม่มี

อายุ : 49 ปี

วันที่ได้รับการแต่งตั้งเป็นกรรมการ: 26 ตุลาคม 2555

ความสัมพันธ์ทางครอบครัวระหว่างผู้บริหาร : บุตรของ นายวัลลภ กับนางวราภรณ์ น้องชายของ นายชาติ และ พี่ชายของนางสาวทิพวรรณ

สัดส่วนการถือหุ้นในบริษัท (%) : 15.7217%

15.8468% (รวมคู่สมรส)

สัดส่วนการถือหุ้นเปลี่ยนแปลงเพิ่มขึ้น 0.0721% เมื่อเทียบระหว่างปี

คุณวุฒิการศึกษา :

- ปริญญาโท เศรษฐศาสตรมหาบัณฑิต มหาวิทยาลัยรามคำแหง
- ปริญญาตรี เศรษฐศาสตรบัณฑิต สาขา เศรษฐศาสตร์การเงิน มหาวิทยาลัยรามคำแหง
- ประกาศนียบัตร (DAP) รุ่นที่ 95/2012 สมาคมส่งเสริมสถาบันกรรมการบริษัทไทย (IOD)
- หลักสูตรผู้บริหารระดับสูง สถาบันวิทยาการตลาดทุน (วตท.) รุ่นที่ 16
- หลักสูตรผู้เชี่ยวชาญและผู้อำนวยการประจำตัวสมาชิกรัฐสภา รุ่นที่ 6 สถาบันพระปกเกล้า
- หลักสูตรผู้บริหารระดับสูงด้านวิทยาการพลังงาน สถาบันวิทยาการพลังงาน (วพณ.)
- หลักสูตร “ภูมิพลังแผ่นดิน” สำหรับผู้บริหารระดับสูง รุ่นที่ 4 จุฬาลงกรณ์มหาวิทยาลัย
- หลักสูตร Master of Investment Courses (Ultra Wealth Group รุ่นที่ 3)
- หลักสูตร “วิทยาการการจัดการสำหรับนักบริหารระดับสูง” (วบส.) รุ่นที่ 1 คณะรัฐประศาสนศาสตร์ สถาบันบัณฑิตพัฒนบริหารศาสตร์ (NIDA)
- หลักสูตร Chief Transformer Officer (CTO Course) สมาคมบริษัทจดทะเบียนในตลาดหลักทรัพย์ เอ็ม เอ ไอ
- Digital Transformation for CEO บมจ.เนชั่น บรอดแคสติ้ง คอร์ปอเรชั่น

ประสบการณ์การทำงานในระยะเวลา 5 ปีย้อนหลัง :

บริษัทจดทะเบียน

2542 - ปัจจุบัน กรรมการบริษัท กรรมการบริหาร กรรมการผู้จัดการ
บมจ.อีสต์โคสต์เฟอริไนเทค ผู้ผลิตและจัดจำหน่ายเฟอร์นิเจอร์

บริษัทอื่นที่ไม่ใช่บริษัทจดทะเบียน

2558 - ปัจจุบัน กรรมการ บจก.อีซีเอฟ โฮลดิ้งส์ การเข้าลงทุนในบริษัทอื่น

2560 - ปัจจุบัน กรรมการ บจก.อีซีเอฟ เพาเวอร์ การเข้าลงทุนในธุรกิจด้านพลังงาน

2560 - ปัจจุบัน กรรมการ บจก.เซฟ เอนเนอร์จี โฮลดิ้งส์ การเข้าลงทุนในธุรกิจโรงไฟฟ้าพลังงานชีวมวล

2560 - ปัจจุบัน กรรมการ บจก.ไพร์ช ออฟ วู้ด กรีน เอนเนอร์จี โรงไฟฟ้าพลังงานชีวมวล จังหวัดนราธิวาส

2560 - ปัจจุบัน กรรมการ บริษัท เซฟ เอนเนอร์จี (แพรว) โรงไฟฟ้าพลังงาน Biomass Gasification จังหวัดแพร่

2560 - ปัจจุบัน กรรมการ บจก.พลังงานเพื่อโลกสีเขียว (ประเทศไทย) โรงไฟฟ้าพลังงานแสงอาทิตย์ ประเทศเมียนมาร์

กรรมการ บจก.แพลนเนทบอร์ด โรงงานผลิตและจำหน่ายแผ่นไม้เอ็มดีเอฟ (อยู่ระหว่างการก่อสร้างโครงการ)

หน่วยงานและองค์กรอื่น ๆ

2550 - ปัจจุบัน คณะกรรมการ Council of Asia Furniture Associations (CAFA)

2555 - 2559 นายกสมาคมอุตสาหกรรมเครื่องเรือนไทย

นางสาวกวิพรรณ สุสวัสดิ์

กรรมการบริษัท

กรรมการบริหาร

รองกรรมการผู้จัดการ

เลขานุการบริษัท

ชื่อ-สกุลเดิม : ไม่มี

อายุ : 46 ปี

วันที่ได้รับการแต่งตั้งเป็นกรรมการ : 26 ตุลาคม 2555

ความสัมพันธ์ทางครอบครัวระหว่างผู้บริหาร : บุตรของ นายวัลลภ กับนางวราภรณ์ น้องของ นายชาติ และนายอารักษ์

สัดส่วนการถือหุ้นในบริษัท (%) : 15.6524%

15.6526% (รวมคู่สมรสและบุตรที่ยังไม่บรรลุนิติภาวะ)

สัดส่วนการถือหุ้นเปลี่ยนแปลงลดลง 0.0013% เมื่อเทียบระหว่างปี

คุณวุฒิการศึกษา :

- ปริญญาตรี บัญชีบัณฑิต มหาวิทยาลัยกรุงเทพ
- ประกาศนียบัตร (DAP) รุ่นที่ 94/2012 สมาคมส่งเสริมสถาบันกรรมการบริษัทไทย (IOD)

ประสบการณ์การทำงานในระยะเวลา 5 ปีย้อนหลัง :

บริษัทจดทะเบียน

2542 - ปัจจุบัน กรรมการบริษัท กรรมการบริหาร รองกรรมการผู้จัดการ และเลขานุการบริษัท
บมจ.อีสต์โคสต์เฟอริเทค ผู้ผลิตและจัดจำหน่ายเฟอร์นิเจอร์

บริษัทอื่นที่ไม่ใช่บริษัทจดทะเบียน

2558 - ปัจจุบัน กรรมการ
บจก.อีซีเอฟ โฮลดิ้งส์ การเข้าลงทุนในบริษัทอื่น

2560 - ปัจจุบัน กรรมการ
บจก.อีซีเอฟ เพาเวอร์ การเข้าลงทุนในธุรกิจด้านพลังงาน

2560 - ปัจจุบัน กรรมการ
บจก.แพลนเนทบอร์ด โรงงานผลิตและจำหน่ายแผ่นไม้เอ็มดีเอฟ (อยู่ระหว่างการก่อสร้างโครงการ)



นางสุภัท สุนสวัสดิ์

ผู้ช่วยกรรมการผู้จัดการ (ส่วนสาขา)

อายุ : 47 ปี

ชื่อ-สกุลเดิม : นางสาวนิตยา ไต๊ะพงค์อนันต์

ความสัมพันธ์ทางครอบครัวระหว่างผู้บริหาร : คู่สมรสของ นายชาติ

สัดส่วนการถือหุ้นในบริษัท (%) : 0.0000%

15.6317% (รวมคู่สมรสและบุตรที่ยังไม่บรรลุนิติภาวะ)

สัดส่วนการถือหุ้นเปลี่ยนแปลงลดลง 0.0013% เมื่อเทียบระหว่างปี

คุณวุฒิการศึกษา :

- ปริญญาตรี เศรษฐศาสตรบัณฑิต มหาวิทยาลัยธุรกิจบัณฑิต

ประสบการณ์การทำงานในระยะเวลา 5 ปีย้อนหลัง :

บริษัทจดทะเบียน

2546 - ปัจจุบัน ผู้ช่วยกรรมการผู้จัดการ (ส่วนสาขา)

บมจ.อีสต์โคสต์เฟอริเทค ผู้ผลิตและจัดจำหน่ายเฟอร์นิเจอร์

นายสิทธิโชค ชินบุรีตม์

ผู้ช่วยกรรมการผู้จัดการ (ส่วนสำนักงานใหญ่)

ชื่อ-สกุลเดิม : ไม่มี

อายุ : 46 ปี

ความสัมพันธ์ทางครอบครัวระหว่างผู้บริหาร : คู่สมรสของนางสาวทิพวรรณ

สัดส่วนการถือหุ้นในบริษัท (%) : 0.0001%

15.6526% (รวมคู่สมรสและบุตรที่ยังไม่บรรลุนิติภาวะ)

สัดส่วนการถือหุ้นเปลี่ยนแปลงลดลง 0.0013% เมื่อเทียบระหว่างปี

คุณวุฒิการศึกษา :

- ปริญญาตรี นิติศาสตรบัณฑิต มหาวิทยาลัยรามคำแหง

ประสบการณ์การทำงานในระยะเวลา 5 ปีย้อนหลัง :

บริษัทจดทะเบียน

2542 - ปัจจุบัน ผู้ช่วยกรรมการผู้จัดการ (ส่วนสำนักงานใหญ่)

บมจ.อีสต์โคสต์เฟอริเทค ผู้ผลิตและจัดจำหน่ายเฟอร์นิเจอร์

นางสาวพชนัน สิงห์ภู

ผู้ช่วยกรรมการผู้จัดการ

ชื่อ-สกุลเดิม : นางสาวน้ำทิพย์ สิงห์ภู

อายุ : 43 ปี

ความสัมพันธ์ทางครอบครัวระหว่างผู้บริหาร : ไม่มี

สัดส่วนการถือหุ้นในบริษัท (%) : 0.0001%

สัดส่วนการถือหุ้นไม่เปลี่ยนแปลง เมื่อเทียบระหว่างปี

คุณวุฒิการศึกษา :

- ปริญญาตรี บัญชีบัณฑิต มหาวิทยาลัยราชภัฏรำไพพรรณี

ประสบการณ์การทำงานในระยะเวลา 5 ปีย้อนหลัง :

บริษัทจดทะเบียน

2542 - 2561

ผู้อำนวยการฝ่ายบัญชีและการเงิน

บมจ.อีสต์โคสต์เฟอร์นิเทค ผู้ผลิตและจัดจำหน่ายเฟอร์นิเจอร์

2561 - ปัจจุบัน

ผู้ช่วยกรรมการผู้จัดการ

บมจ.อีสต์โคสต์เฟอร์นิเทค ผู้ผลิตและจัดจำหน่ายเฟอร์นิเจอร์



นายพงศ์พันธุ์ สุริยอภพร

ผู้อำนวยการฝ่ายบัญชีและการเงิน

(ผู้รับผิดชอบสูงสุดในสายงานบัญชีและการเงินและผู้ควบคุมดูแลการทำบัญชี)

ชื่อ-สกุลเดิม : ไม่มี

อายุ : 51 ปี

ความสัมพันธ์ทางครอบครัวระหว่างผู้บริหาร : ไม่มี

สัดส่วนการถือหุ้นในบริษัท (%) : 0% สัดส่วนการถือหุ้นไม่เปลี่ยนแปลง เมื่อเทียบระหว่างปี

คุณวุฒิการศึกษา :

- ปริญญาโท บริหารธุรกิจมหาบัณฑิต สาขาบัญชีบริหารมหาวิทยาลัยธรรมศาสตร์
- ปริญญาตรี บัญชีบัณฑิต มหาวิทยาลัยธรรมศาสตร์
- การอบรมหลักสูตรการเตรียมความพร้อมทางบัญชีและการเงิน และการพัฒนาความรู้ต่อเนื่องด้านบัญชี ประจำปี 2561 จำนวนรวม 12 ชั่วโมง ภายใต้หลักสูตรของสภาวิชาชีพบัญชี ในพระบรมราชูปถัมภ์
- หลักสูตร Strategic CFO in Capital Market รุ่นที่ 8 ตลาดหลักทรัพย์แห่งประเทศไทย
- หลักสูตร Financial Model 3 Financial Projection and DCE สภาวิชาชีพบัญชีในพระบรมราชูปถัมภ์

ประสบการณ์การทำงานในระยะเวลา 5 ปีย้อนหลัง :

บริษัทจดทะเบียน

ปัจจุบัน	ผู้อำนวยการฝ่ายบัญชีและการเงิน บมจ. อีสต์โคสต์เฟอริเทค ผู้ผลิตและจัดจำหน่ายเฟอร์นิเจอร์
2559 - 2560	รองประธานเจ้าหน้าที่บริหารฝ่ายบัญชีและการเงิน บริษัท อีสเทิร์น โพลีเมอร์ กรุ๊ป จำกัด (มหาชน) ผู้ผลิตและจำหน่ายอุปกรณ์ชิ้นส่วนตกแต่งรถยนต์
2556 - 2559	ผู้อำนวยการฝ่ายบัญชีและการเงิน บมจ. สาลี พรินต์ติ้ง ผู้ผลิตฉลากสินค้าและงานพิมพ์คุณภาพสูง ผู้อำนวยการฝ่ายงบประมาณ และประเมินผลการดำเนินงาน ธนาคารไทยพาณิชย์ จำกัด (มหาชน) ผู้ช่วยกรรมการผู้จัดการ บจก.วีไอวี กรุ๊ป จำกัด การเข้าลงทุนในบริษัทอื่น ๆ (ไม่ใช่บริษัทจดทะเบียน)

รายงานการเปลี่ยนแปลงการถือหุ้นในบริษัท ของกรรมการและผู้บริหาร สำหรับรอบปี 2562

ข้อมูล ณ วันที่ 31 ธันวาคม 2562

ลำดับ	รายชื่อ / ตำแหน่ง	จำนวนหุ้นที่ถือ ณ วันที่ 31 ธันวาคม 2561	จำนวนหุ้นที่ถือ ณ วันที่ 31 ธันวาคม 2562	จำนวนหุ้นที่เปลี่ยนแปลง เพิ่มขึ้น / (ลดลง) ในปี 2562	สัดส่วนการถือหุ้นใน บริษัท (ร้อยละ)
1	พลเอกเทอดศักดิ์ มารมย์ ประธานกรรมการบริษัท กรรมการตรวจสอบ กรรมการอิสระ	-ไม่มี-	-ไม่มี-	-ไม่มี-	0.00
	คู่สมรสและบุตรที่ยังไม่บรรลุนิติภาวะ	-ไม่มี-	-ไม่มี-	-ไม่มี-	0.00
2	รศ.ดร.มนตรี โสคติยานุรักษ์ ประธานกรรมการตรวจสอบ กรรมการบริษัท กรรมการอิสระ	-ไม่มี-	-ไม่มี-	-ไม่มี-	0.00
	คู่สมรสและบุตรที่ยังไม่บรรลุนิติภาวะ	-ไม่มี-	-ไม่มี-	-ไม่มี-	0.00
3	รศ.ทรงกลด จารุสมบัติ กรรมการบริษัท กรรมการตรวจสอบ กรรมการอิสระ	-ไม่มี-	-ไม่มี-	-ไม่มี-	0.00
	คู่สมรสและบุตรที่ยังไม่บรรลุนิติภาวะ	-ไม่มี-	-ไม่มี-	-ไม่มี-	0.00
4	ดร.เอกรินทร์ วาสนาส่ง กรรมการบริษัท กรรมการอิสระ	-ไม่มี-	-ไม่มี-	-ไม่มี-	0.00
	คู่สมรสและบุตรที่ยังไม่บรรลุนิติภาวะ	-ไม่มี-	-ไม่มี-	-ไม่มี-	0.00
5	นายชาติ สุขสวัสดิ์ รองประธานกรรมการบริษัท กรรมการบริหาร	149,982,750	149,982,750	-ไม่มี-	15.6315
	คู่สมรสและบุตรที่ยังไม่บรรลุนิติภาวะ	1,600	1,600	-ไม่มี-	0.0002
6	นายวัลลภ สุขสวัสดิ์ ประธานกรรมการบริหาร กรรมการบริษัท	23,538,800	23,538,800	-ไม่มี-	2.4533
	คู่สมรสและบุตรที่ยังไม่บรรลุนิติภาวะ	5,283,100	5,283,100	-ไม่มี-	0.5506
7	นายอาร์กษ สุขสวัสดิ์ กรรมการบริษัท กรรมการบริหาร กรรมการผู้จัดการ	150,412,750	150,847,750	435,000	15.7217
	คู่สมรสและบุตรที่ยังไม่บรรลุนิติภาวะ	930,000	1,200,000	270,000	0.1251



ลำดับ	รายชื่อ / ตำแหน่ง	จำนวนหุ้นที่ถือ ณ วันที่ 31 ธันวาคม 2561	จำนวนหุ้นที่ถือ ณ วันที่ 31 ธันวาคม 2562	จำนวนหุ้นที่เปลี่ยนแปลง เพิ่มขึ้น / (ลดลง) ในปี 2562	สัดส่วนการถือหุ้นใน บริษัท (ร้อยละ)
8	นางสาวทิพวรรณ สุขสวัสดิ์ กรรมการบริษัท กรรมการบริหาร เลขานุการบริษัท	150,182,750	150,182,750	-ไม่มี-	15.6524
	คู่สมรสและบุตรที่ไม่บรรลุนิติภาวะ	2,400	2,400	-ไม่มี-	0.0003
9	นางสุภัค สุขสวัสดิ์ ผู้ช่วยกรรมการผู้จัดการ (ส่วนสาขา)	400	400	-ไม่มี-	0.0000
	คู่สมรสและบุตรที่ไม่บรรลุนิติภาวะ	149,983,950	149,983,950	-ไม่มี-	15.6317
10	นายสิทธิโชค ชินนุรัตน์ ผู้ช่วยกรรมการผู้จัดการ (สำนักงานใหญ่)	600	600	-ไม่มี-	0.0001
	คู่สมรสและบุตรที่ไม่บรรลุนิติภาวะ	150,184,550	150,184,550	-ไม่มี-	15.6526
11	นางสาวพนัน สิงห์ภู ผู้ช่วยกรรมการผู้จัดการ	600	600	-ไม่มี-	0.0001
	คู่สมรสและบุตรที่ไม่บรรลุนิติภาวะ	-ไม่มี-	-ไม่มี-	-ไม่มี-	0.00
12	นายพงศ์พันธุ์ สุริยอัมพร ผู้อำนวยการฝ่ายบัญชีและการเงิน	-ไม่มี-	-ไม่มี-	-ไม่มี-	0.00
	คู่สมรสและบุตรที่ไม่บรรลุนิติภาวะ	-ไม่มี-	-ไม่มี-	-ไม่มี-	0.00

รายละเอียดเกี่ยวกับกรรมการของบริษัทย่อย และบริษัทร่วม

ชื่อ - นามสกุล	ECF	VV-Decor	ECFH	ECF-P	PNB	SAFE	PWGE	SAFE-B	SAFE-P	GEP
1. พลเอก เทอดศักดิ์ มารมย์	1									
2. รศ.ดร.มนตรี โสคติยานุรักษ์	2									
3. รศ.ทรงกลด จารุสมบัติ	2									
4. ดร.เอกรินทร์ วาสนาส่ง	2									
5. นายวัลลภ สุขสวัสดิ์	2, 3	2	2	2	2					
6. นายชาติ สุขสวัสดิ์	2, 4	2, 4	2, 4	2, 4	2, 4	2, 4	2, 4	2, 4	2, 4	2
7. นายอารักษ์ สุขสวัสดิ์	2, 4	2, 4	2, 4	2, 4	2, 4	2, 4	2, 4	2, 4	2, 4	2
8. นางสาวทิพวรรณ สุขสวัสดิ์	2, 4	2, 4	2, 4	2, 4	2, 4					

หมายเหตุ

1. ประธานกรรมการ 2. กรรมการ 3. ประธานกรรมการบริหาร 4. กรรมการบริหาร

รายชื่อบริษัท

- ECF บริษัท อีสต์โคสท์เฟอริเทค จำกัด (มหาชน) (บริษัท)
- VV-Decor บริษัท วีวี-เดคคอร์ จำกัด ในฐานะบริษัทย่อย ที่บริษัทถือหุ้นในสัดส่วนร้อยละ 99.95
- ECFH บริษัท อีซีเอฟ โฮลดิ้งส์ จำกัด ในฐานะบริษัทย่อย ที่บริษัทถือหุ้นในสัดส่วนร้อยละ 75.00
- ECF-P บริษัท อีซีเอฟ พาวเวอร์ จำกัด ในฐานะบริษัทย่อย ที่บริษัทถือหุ้นในสัดส่วนร้อยละ 99.99
- PNB บริษัท แพลนเนทบอร์ด จำกัด ในฐานะบริษัทย่อย ที่บริษัทถือหุ้นในสัดส่วนร้อยละ 57.00
- SAFE บริษัท เซฟ เอนเนอร์จี โฮลดิ้งส์ จำกัด ในฐานะบริษัทร่วม ที่ ECF-P ถือหุ้นในสัดส่วนร้อยละ 33.37
- PWGE บริษัท ไพร์ซ ออฟ วู้ด กรีน เอนเนอร์จี จำกัด ในฐานะบริษัทย่อย ที่ SAFE ถือหุ้นในสัดส่วนร้อยละ 99.99
- SAFE-B บริษัท เซฟ ไบโอบีโอส จำกัด ในฐานะบริษัทย่อย ที่ SAFE ถือหุ้นในสัดส่วนร้อยละ 99.99
- SAFE-P บริษัท เซฟ เอนเนอร์จี แพร่ จำกัด โดยเปลี่ยนชื่อจากเดิม คือ บริษัท บิน่า พูรี พาวเวอร์ (ไทยแลนด์) จำกัด ในฐานะบริษัทย่อย ที่ SAFE ถือหุ้นในสัดส่วนร้อยละ 49.00
- GEP บริษัท พลังงานเพื่อโลกสีเขียว (ประเทศไทย) จำกัด ในฐานะบริษัทร่วม ที่ ECF-P ถือหุ้นในสัดส่วนร้อยละ 20.00



ข้อมูลหลักทรัพย์และผู้ถือหุ้น

จำนวนทุนจดทะเบียนและทุนชำระแล้ว

ปัจจุบันบริษัทมีทุนจดทะเบียนเท่ากับ 312,462,090.75 บาท (สามร้อยสิบสองล้านสี่แสนหกหมื่นเก้าสิบบาทเจ็ดสิบห้าสตางค์) แบ่งออกเป็นหุ้นสามัญจำนวน 1,249,848,363.00 หุ้น มูลค่าที่ตราไว้หุ้นละ 0.25 บาท (ยี่สิบห้าสตางค์) โดยคิดเป็นทุนจดทะเบียนที่เรียกชำระแล้วเท่ากับ 239,871,889.25 บาท (สองร้อยสามสิบล้านเก้าพันแปดแสนเจ็ดหมื่นหนึ่งพันแปดร้อยแปดสิบบาทยี่สิบห้าสตางค์) แบ่งออกเป็นหุ้นสามัญจำนวน 959,487,557 หุ้น มูลค่าที่ตราไว้หุ้นละ 0.25 บาท (ยี่สิบห้าสตางค์)

ผู้ถือหุ้น

รายชื่อผู้ถือหุ้นของบริษัท ณ วันที่ 31 ธันวาคม 2562 มีจำนวนผู้ถือหุ้นทั้งหมด 4,524 ราย โดยมีรายละเอียดดังนี้

ชื่อ - สกุล	ข้อมูลการถือหุ้น ณ วันที่ 31 ธันวาคม 2562	
	จำนวนหุ้น (หุ้น)	ร้อยละของทุนชำระแล้ว
1. กลุ่มครอบครัวสุขสวัสดิ์	479,839,150	50.0099%
1.1 นายอารักษ์ สุขสวัสดิ์	150,847,750	15.7217%
1.2 นางสาวทิพวรรณ สุขสวัสดิ์	150,182,750	15.6524%
1.3 นายชาติ สุขสวัสดิ์	149,982,750	15.6315%
1.4 นายวัลลภ สุขสวัสดิ์	23,538,800	2.4533%
1.5 นางวราภรณ์ สุขสวัสดิ์	5,283,100	0.5506%
1.7 ด.ช.นพรุจ สุขสวัสดิ์	600	0.0001%
1.8 ด.ญ.วริศรา สุขสวัสดิ์	600	0.0001%
1.9 ด.ช.พีรวิมล สุขสวัสดิ์	600	0.0001%
1.10 ด.ญ.สุพิชญา สุขสวัสดิ์	600	0.0001%
1.11 ด.ช.วรณณะ สุขสวัสดิ์	600	0.0001%
1.12 นายสิทธิโชค สุขสวัสดิ์	600	0.0001%
1.13 นางสุภัค สุขสวัสดิ์	400	0.0000%
2. บริษัท ไทยเอ็นวีดีอาร์ จำกัด	32,046,951	3.3400%
3. กลุ่มครอบครัวพานิช	26,825,000	2.7958%
3.1 นางพิกุล พานิช	25,000,000	2.6056%
3.2 นางสาวประภัสสร พานิช	1,760,000	0.1834%
3.3 นางสาวนุชนารถ พานิช	65,000	0.0068%
4. กลุ่มครอบครัวปัทมสัตยาสนธิ	11,350,000	1.1829%
4.1 นางชั้นทอง อุดมมหันตีสุข	7,000,000	0.7296%
4.2 นายพิศิษฐ์ ปัทมสัตยาสนธิ	3,150,000	0.3283%
4.3 นางสาวกฤษชนก ปัทมสัตยาสนธิ	1,200,000	0.1251%
5. กลุ่มครอบครัววิริยาทรพันธุ์	11,181,500	1.1654%

ชื่อ - สกุล		ข้อมูลการถือหุ้น ณ วันที่ 31 ธันวาคม 2562	
		จำนวนหุ้น (หุ้น)	ร้อยละของทุนชำระแล้ว
5.1	นางวาสนา วิทยาทรพันธุ์	9,384,500	0.9781%
5.2	นายวิทยา วิทยาทรพันธุ์	1,661,900	0.1732%
5.3	นางสาววิริยา วิทยาทรพันธุ์	135,100	0.0141%
6. กลุ่มโดย บล.เคทีบี (ประเทศไทย) จำกัด (มหาชน)		10,879,300	1.1339%
6.1	นางชนันทอง อุดมมหันตีสุข	6,410,300	0.6681%
6.2	นางนงเยาว์ มหัทธนารักษ์	1,095,100	0.1141%
6.3	นายวศิน พุทธรวี	702,400	0.0732%
6.4	นายพิชพงศ์ จตุรภัทรพร	588,000	0.0613%
6.5	นางสาวอุไรวรรณ เจนวิริยะโสภาคย์	529,300	0.0552%
6.6	นายภูมิภัทร์ สีวะระ	520,600	0.0543%
6.7	นางสาวกุลธิดา มหัทธนารักษ์	483,200	0.0504%
6.8	นายสามารถ อิสลาม	120,000	0.0125%
6.9	นางกนิษฐา สังเสวี	94,400	0.0098%
6.10	นางสุธีรา พุทธรวี	90,200	0.0094%
6.11	คุณหญิงสทนา โสณกุล ณ อยุธยา	73,600	0.0077%
6.12	หม่อมหลวงวีระเชษฐ์ โสณกุล	72,300	0.0075%
6.13	หม่อมหลวงรัตนมงคล ชยาภีรัต	63,400	0.0066%
6.14	นางวลีพร อิงค์เนต	36,500	0.0038%
7. กลุ่มครอบครัวสมรพิทักษ์กุล		9,494,100	0.9895%
7.1	นายศักดิ์สุมิตร สมรพิทักษ์กุล	9,224,100	0.9614%
7.2	นายอภิชาติ สมรพิทักษ์กุล	270,000	0.0281%
8. นางสาวทัศนีย์ วงษ์จิราษฎ์		7,204,000	0.7508%
9. นายปรัชญา คงทวีเลิศ		6,089,400	0.6347%
10. นางมณีนรัตน์ อนันต์ภูมิไตรภาพ		5,400,000	0.5628%
11. ผู้ถือหุ้นรายย่อยอื่น ๆ (4,482 ราย)		359,178,156	37.4344%
รวมจำนวนหุ้นทั้งสิ้น		959,487,557	100.0000%

ผู้ถือหุ้นต่างด้าว : ณ วันที่ 31 ธันวาคม 2562 บริษัทมีผู้ถือหุ้นต่างด้าว 5 ราย ถือหุ้น 1,921,700 หุ้น คิดเป็นร้อยละ 0.2 ของจำนวนหุ้นทั้งหมด

หมายเหตุ : บริษัทมีข้อจำกัดเกี่ยวกับการถือหุ้นของผู้ถือหุ้นต่างด้าวตามข้อบังคับของบริษัทข้อ 11 ว่า "หุ้นของบริษัทโอนได้โดยไม่มีข้อจำกัด เว้นแต่การโอนหุ้นนั้นเป็นเหตุให้คนต่างด้าวถือหุ้นเกินกว่าร้อยละ 49 ของจำนวนหุ้นที่ชำระแล้ว"



โครงสร้างการดำเนินงานธุรกิจ

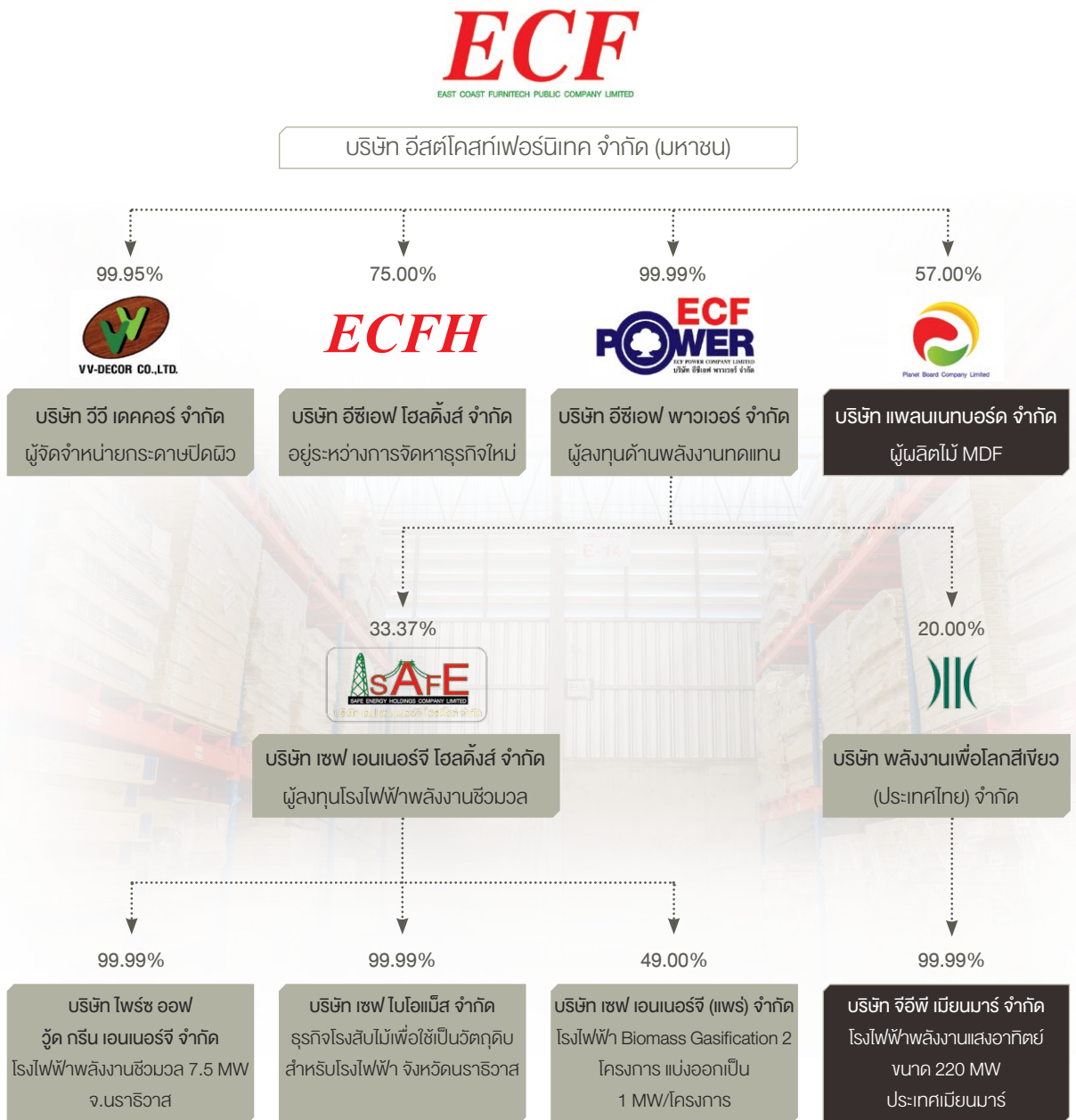

■ เปิดดำเนินการแล้ว

■ Project Company ที่อยู่ระหว่างการก่อสร้าง โดยโครงการโรงไฟฟ้าพลังงานแสงอาทิตย์ที่ประเทศเมียนมาร์ได้เริ่มจำหน่ายไฟฟ้าเชิงพาณิชย์สำหรับเฟสที่ 1 ขนาด 50 เมกะวัตต์ แรกจากทั้งหมด 220 เมกะวัตต์ เมื่อวันที่ 27 กันยายน 2562

ข้อมูลทั่วไปและข้อมูลสำคัญอื่น

ข้อมูลทั่วไปของบริษัท อีสต์โคสต์เฟอร์นิเทค จำกัด (มหาชน)

ชื่อบริษัทภาษาไทย :	บริษัท อีสต์โคสต์เฟอร์นิเทค จำกัด (มหาชน)
ชื่อบริษัทภาษาอังกฤษ :	East Coast Furnitech Public Company Limited (ECF)
วันที่จดทะเบียนก่อตั้งบริษัท :	วันที่ 12 ตุลาคม 2542 ในฐานะบริษัทจำกัด ต่อมาเมื่อวันที่ 18 ตุลาคม 2555 บริษัทได้ดำเนินการจดทะเบียนเพื่อแปรสภาพจากบริษัทจำกัดเป็นบริษัทมหาชนจำกัด และเปลี่ยนแปลงชื่อเป็น บริษัท อีสต์โคสต์เฟอร์นิเทค จำกัด (มหาชน) (ECF)
เลขทะเบียนบริษัท :	0107555000449
ชื่อย่อหลักทรัพย์ :	ECF
ลักษณะการประกอบธุรกิจ :	ผู้ผลิตและจัดจำหน่าย เฟอร์นิเจอร์ไม้ปาร์ติเคิลบอร์ด เฟอร์นิเจอร์ไม้ยางพารา กระจกฝ้าปิดผิว เพื่อใช้ประกอบในการผลิตเฟอร์นิเจอร์ การผลิตและจำหน่ายไม้ยางพาราแปรรูปอบแห้ง การจัดจำหน่ายเฟอร์นิเจอร์ผ่านโชว์รูมสาขา และการให้บริการตัดแผ่นปิดขอบไม้ (พีวีซี) การเป็นผู้ลงทุนในธุรกิจด้านพลังงาน ได้แก่ โรงไฟฟ้าพลังงานชีวมวล โรงไฟฟ้าพลังงานแสงอาทิตย์
ทุนจดทะเบียน :	312,462,090.75 บาท แบ่งออกเป็นหุ้นสามัญจำนวน 1,249,848,363.00 หุ้น มูลค่าที่ตราไว้หุ้นละ 0.25 บาท
ทุนที่เรียกชำระแล้ว :	239,871,889.25 บาท แบ่งออกเป็นหุ้นสามัญจำนวน 959,487,557.00 หุ้น มูลค่าที่ตราไว้หุ้นละ 0.25 บาท
ที่ตั้งสำนักงานใหญ่ ที่ตั้งสำนักงานสาขา	37/9 หมู่ 10 ถนนบ้านบึง – แกลง ตำบลทางเกวียน อำเภอแกลง จังหวัดระยอง 21110
สาขาที่ 1	เลขที่ 29/1 หมู่ที่ 3 ซอยชงโค – ชุมนุมนใน ตำบลวังจันทร์ อำเภอลำลูกกา จังหวัดระยอง โดยสำนักงานแห่งนี้ใช้เป็นโรงงานผลิตและประกอบเฟอร์นิเจอร์ อีกแห่งหนึ่งของบริษัท รวมถึงสายการผลิตในส่วนของโรงเลื่อยไม้ยางพาราแปรรูปและอบแห้ง และผลิตกระจกฝ้า ปิดผิวสำหรับใช้ในการผลิตเฟอร์นิเจอร์
สาขาที่ 2	เลขที่ 25/28 หมู่ที่ 12 ตำบลบึงคำพร้อย อำเภอลำลูกกา จังหวัดปทุมธานี โดยสำนักงานแห่งนี้ใช้เป็นส่วนของฝ่ายบริหารงานด้านการตลาด และโกดังเก็บสินค้า
โทรศัพท์ :	+66 38-675-181-4, +66 2-152-7301-4
โทรสาร :	+66 38-678-220, +66 2-152-7305
Home Page :	www.eastcoast.co.th, www.elegathai.com
ข้อมูลสำคัญอื่น	-ไม่มี-



ประวัติความเป็นมาและพัฒนาการที่สำคัญ

ประวัติความเป็นมา

บริษัทจดทะเบียนก่อตั้งขึ้นเมื่อวันที่ 12 ตุลาคม 2542 ด้วยทุนจดทะเบียนเริ่มแรก 6,000,000 บาท (หกล้านบาทถ้วน) โดยในช่วงแรกก่อตั้ง มีวัตถุประสงค์เพื่อประกอบธุรกิจเป็นผู้ผลิตและจำหน่ายเฟอร์นิเจอร์ไม้ปาร์ติเคิลบอร์ดแบบประกอบด้วยตนเอง ภายใต้การบริหารงาน โดยกลุ่มนักธุรกิจคนไทย นำโดยนายวัลลภ สุขสวัสดิ์ ในฐานะผู้ถือหุ้นรายใหญ่ในปัจจุบัน และครอบครัวสุขสวัสดิ์ ซึ่งเป็นผู้ก่อตั้งและบุกเบิกธุรกิจการผลิตและจัดจำหน่ายเฟอร์นิเจอร์มาตั้งแต่ช่วงปี 2535

ในปี 2535 กลุ่มผู้บริหารหรือกลุ่มครอบครัวสุขสวัสดิ์ได้ก่อตั้ง บริษัท อีสต์โคสต์อุตสาหกรรม จำกัด (ECI) ขึ้นเพื่อประกอบธุรกิจโรงเลื่อย โรงอบ ไม้ยางพาราแปรรูป และผลิตและจำหน่ายเฟอร์นิเจอร์ไม้ยางพารา ในปี 2539 ได้จดทะเบียนก่อตั้ง บริษัท อีสต์โคสต์ ดีไซน์ จำกัด (ECD) ขึ้นเพื่อประกอบธุรกิจหลักเป็นผู้ผลิตและจำหน่ายเฟอร์นิเจอร์ทั้งในประเทศและต่างประเทศ และประกอบกิจการนำเข้าหรือส่งออกเฟอร์นิเจอร์ทุกชนิด ตลอดจนวัสดุอุปกรณ์ที่เกี่ยวข้อง โดยย้ายฐานการผลิตจาก ECI ในส่วนของการประกอบกิจการผู้ผลิตและจำหน่ายเฟอร์นิเจอร์ไม้ยางพาราจาก ECI มาไว้ที่ ECD ส่งผลให้ ECI ได้เปลี่ยนรูปแบบการดำเนินธุรกิจหลักมาเป็นผู้จำหน่ายเฟอร์นิเจอร์เพียงอย่างเดียว โดยดูแลในด้านการตลาด และรับผิดชอบสาขาและโชว์รูมเพื่อการจัดแสดงสินค้าและจำหน่ายสินค้า ภายใต้ตราสินค้า "ELEGA" ซึ่งเป็นตราสินค้าสำหรับเฟอร์นิเจอร์ไม้ยางพารา และเฟอร์นิเจอร์ที่สั่งซื้อทั้งจากในประเทศและนำเข้าจากต่างประเทศ ต่อมาในปี 2542 ได้จดทะเบียนก่อตั้ง บริษัท อีสต์โคสต์เฟอร์นิเจอร์ จำกัด (ECF) ขึ้น เพื่อประกอบธุรกิจหลักเป็นผู้ผลิตและจำหน่ายเฟอร์นิเจอร์ไม้ปาร์ติเคิลบอร์ดแบบประกอบด้วยตัวเอง ซึ่งขณะนั้นกระแสความนิยมในเฟอร์นิเจอร์ไม้ปาร์ติเคิลบอร์ดกำลังเพิ่มขึ้นอย่างมาก หลังจากนั้นในช่วงปี 2545 ได้ดำเนินการจดทะเบียนก่อตั้งบริษัทขึ้นอีก 2 แห่ง ได้แก่ บริษัท วี - ชัท เดคคอร์ด จำกัด (VCD) เพื่อประกอบธุรกิจหลักเป็นผู้ผลิตและจำหน่ายกระดานปิดผิวไม้ และให้บริการ ตัดแผ่นปิดขอบไม้ (พีวีซี) เพื่อจำหน่ายให้แก่โรงงานผลิตเฟอร์นิเจอร์ทั่วไป และในปีเดียวกันได้ก่อตั้ง บริษัท วี - ชัท อินดัสทรี จำกัด (VCI) เพื่อประกอบธุรกิจหลักเป็นผู้ผลิตและจำหน่ายไม้ยางพาราแปรรูปอบแห้ง และได้ย้ายฐานการผลิตจาก ECD มาไว้ที่ VCI

โครงสร้างการถือหุ้นในขณะนั้นของ บริษัท อีสต์โคสต์ อุตสาหกรรม จำกัด (ECI) บริษัท อีสต์โคสต์ดีไซน์ จำกัด (ECD) บริษัท อีสต์โคสต์เฟอร์นิเจอร์ จำกัด (ECF) บริษัท วี - ชัท เดคคอร์ด จำกัด (VCD) และ บริษัท วี - ชัท อินดัสทรี จำกัด (VCI) ประกอบด้วยครอบครัวสุขสวัสดิ์ เป็นผู้ถือหุ้นในสัดส่วนร้อยละ 99.99 และเป็นกรรมการ ผู้บริหาร และ ผู้มีอำนาจควบคุมในทุกบริษัท

ทั้งนี้สาเหตุของการก่อตั้งบริษัทหลายแห่งขึ้นในลักษณะดังกล่าว เพื่อประโยชน์ทางด้านการขอรับการสนับสนุนการส่งเสริมการลงทุนจากคณะกรรมการส่งเสริมการลงทุน (BOI) เป็นสำคัญ โดยการก่อตั้งกลุ่มบริษัทดังกล่าว รวมเรียกว่า กลุ่มบริษัทอีสต์โคสต์ (East Coast Group) สามารถสรุปลักษณะการดำเนินธุรกิจในแต่ละบริษัท ก่อนการจัดโครงสร้างกลุ่มบริษัทในช่วงปี 2553 ได้ดังนี้



บริษัท	ลักษณะการค้าเป็นธุรกิจ
1. บริษัท อีสต์โคสต์เฟอริเนเทค จำกัด (ECF)	ผลิตและจำหน่ายเฟอริเนเจอร์ไม้ปาร์ติเคิลบอร์ด
2. บริษัท อีสต์โคสต์ดีไซน์ จำกัด (ECD)	ผลิตและจำหน่ายเฟอริเนเจอร์ไม้ยางพารา
3. บริษัท อีสต์โคสต์อุตสาหกรรม จำกัด (ECI)	ธุรกิจซื้อมา - จำหน่ายไป ผลิตภัณฑ์เฟอริเนเจอร์ไม้ยางพาราที่ทางบริษัทเป็นผู้ผลิตเอง และเฟอริเนเจอร์ไม้จริงที่สั่งซื้อมาจากในประเทศและนำเข้าจากต่างประเทศโดยจำหน่ายผ่านโชว์รูมที่เป็นพื้นที่เช่าของบริษัท
4. บริษัท วี - ชัท เดคคอร์ด จำกัด (VCD)	ผลิตและจำหน่ายกระดาษปิดผิวไม้ และให้บริการตัดแผ่นปิดขอบไม้ (พีวีซี) เพื่อใช้ประกอบในการผลิตเฟอริเนเจอร์
5. บริษัท วี - ชัท อินดัสทรี จำกัด (VCI)	ผลิตและจำหน่ายไม้ยางพาราแปรรูปอบแห้ง

ต่อมาในปี 2553 ผู้บริหารกลุ่มบริษัทอีสต์โคสต์ได้วางแผนสำหรับการเตรียมตัวเพื่อเข้าเป็นบริษัทจดทะเบียนในตลาดหลักทรัพย์ เอ็ม เอ ไอ (mai) ทางบริษัทจึงได้ดำเนินการปรับโครงสร้างการดำเนินธุรกิจและการเงินภายในกลุ่มบริษัทอีสต์โคสต์ใหม่ โดยใช้รูปแบบการปรับปรุงโครงสร้างการดำเนินงานและการเงินของแต่ละบริษัทรวม 4 บริษัท (ECD ECI VCD และ VCI) ให้มาอยู่ภายใต้การควบคุมด้วยวิธีการเข้าซื้อทรัพย์สินที่ใช้ในการดำเนินธุรกิจของแต่ละบริษัทมาไว้ที่ บริษัท อีสต์โคสต์เฟอริเนเทค จำกัด (ECF) เพียงแห่งเดียว ในราคาซื้อขายสำหรับอาคาร และเครื่องจักรตามวิธีการประเมินที่ดำเนินการโดยบริษัทประเมินมูลค่าทรัพย์สินที่ได้รับความเห็นชอบจากสำนักงานคณะกรรมการกำกับหลักทรัพย์และตลาดหลักทรัพย์ (สำนักงาน ก.ล.ต.) ให้เป็นบริษัทประเมินมูลค่าทรัพย์สินเพื่อวัตถุประสงค์สาธารณะ โดยราคาซื้อขายอ้างอิงจากราคาประเมินที่ต่ำกว่า ซึ่งในขณะนั้นการจัดรูปแบบโครงสร้างดังกล่าว เป็นไปเพื่อคำนึงถึงประโยชน์ในการเตรียมตัวสำหรับเข้าเป็นบริษัทจดทะเบียนในตลาดหลักทรัพย์ เอ็ม เอ ไอ (mai) การขจัดปัญหาการระหว่างกัน (Connected Transaction) ปัญหาความขัดแย้งทางผลประโยชน์ (Conflict of Interest) และเพื่อให้การดำเนินธุรกิจเกิดประสิทธิภาพสูงสุดเป็นสำคัญ นอกจากนี้ สาเหตุที่เลือกให้บริษัท อีสต์โคสต์เฟอริเนเทค จำกัด เป็นบริษัทหลักที่จะเตรียมตัวเพื่อเข้าเป็นบริษัทจดทะเบียนในขณะนั้น เนื่องจากมีรูปแบบการดำเนินธุรกิจหลักคือ การเป็นผู้ผลิตและจำหน่ายเฟอริเนเจอร์ประเภทไม้ปาร์ติเคิลบอร์ด ซึ่งมีอัตราการเติบโตของรายได้จากการขายที่ดีขึ้นอย่างต่อเนื่อง มีรายได้จากการขายสูงสุดและมีผลการดำเนินงานที่ดีกว่าบริษัทอื่น ๆ ในกลุ่ม ประกอบกับยังมีช่วงเวลาที่ได้รับการส่งเสริมการลงทุน (BOI) เหลืออยู่ ในขณะที่บริษัทอื่นในกลุ่มได้ใช้สิทธิจากการส่งเสริมการลงทุนครบถ้วนตามกำหนดเวลาแล้ว

ภายหลังการจัดโครงสร้างการดำเนินธุรกิจใหม่ บริษัทจึงมีลักษณะการค้าเป็นธุรกิจครอบคลุมด้านต่างๆ ดังนี้

1. ผู้ผลิตและจำหน่ายไม้ยางพาราแปรรูปอบแห้ง โดยส่วนใหญ่ใช้เป็นวัตถุดิบในการผลิตเฟอริเนเจอร์ไม้ยางพารา และบางส่วนจำหน่ายให้กับบุคคลภายนอก
2. ผู้ผลิตและจำหน่ายเฟอริเนเจอร์ไม้ยางพารา
3. ผู้ผลิตและจำหน่ายเฟอริเนเจอร์ไม้ปาร์ติเคิลบอร์ด
4. ผู้จัดจำหน่ายผลิตภัณฑ์เฟอริเนเจอร์ (Trading) สำหรับเฟอริเนเจอร์ไม้ยางพาราที่ทางบริษัทเป็นผู้ผลิตเอง และเฟอริเนเจอร์ไม้จริงที่สั่งซื้อมา ทั้งจากในประเทศและนำเข้าจากต่างประเทศ
5. ผู้ผลิตส่วนตกแต่งเฟอริเนเจอร์ ได้แก่ กระดาษปิดผิว และให้บริการตัดแผ่นปิดขอบไม้ (พีวีซี) เพื่อใช้เป็นวัตถุดิบในการผลิตเฟอริเนเจอร์ไม้ปาร์ติเคิลบอร์ด และเพื่อจำหน่ายให้กับบุคคลภายนอก



พัฒนาการที่สำคัญของบริษัทในช่วงที่ผ่านมา สรุปได้ดังนี้

ปี 2535

- เริ่มจดทะเบียนก่อตั้งบริษัทแรกของ อีสต์โคสต์ กรุ๊ป ในนามของ บริษัท อีสต์โคสต์อุตสาหกรรม จำกัด (ECI) เพื่อประกอบธุรกิจโรงเลื่อย โรงอบ และผลิตและจำหน่ายเฟอร์นิเจอร์ไม้ยางพาราขึ้น ที่บริเวณ ถนนบ้านมิ่ง - แกลง ตำบลทางเกวียน อำเภอแกลง จังหวัดระยอง

- อีสต์โคสต์ กรุ๊ป เริ่มขยายธุรกิจไปสู่การเป็นผู้ผลิตเฟอร์นิเจอร์ไม้ยางพารา ไม่ปาร์ติเคิลบอร์ด โดยก่อตั้งบริษัท อีสต์โคสต์ดีไซน์ จำกัด (ECD) ขึ้นเป็นบริษัทที่ 2 เพื่อประกอบธุรกิจดังกล่าว โดยย้ายฐานการผลิตในส่วนของเฟอร์นิเจอร์ไม้ยางพาราจาก ECI มาที่ ECD
- ในปีเดียวกันนี้ อีสต์โคสต์ กรุ๊ป ได้เริ่มการส่งออกสินค้าไปจำหน่ายยังต่างประเทศ ได้แก่ ญี่ปุ่น สหรัฐอเมริกา และประเทศทางแถบยุโรปตะวันตก

ปี 2539

ปี 2541

- อีสต์โคสต์ กรุ๊ป ได้เริ่มขยายธุรกิจเฟอร์นิเจอร์ไปยังตลาดภายในประเทศให้มากขึ้นกว่าเดิม โดยก่อตั้งตราสินค้า “ELEGA” เพื่อใช้เป็นตราสินค้าสำหรับเฟอร์นิเจอร์ไม้ยางพาราที่ทางบริษัทเป็นผู้ผลิตเองและเฟอร์นิเจอร์ไม้จริงที่สั่งซื้อมา ทั้งจากในประเทศและนำเข้าจากต่างประเทศ และ ก่อตั้งตราสินค้า “Leaf” ขึ้นเพื่อใช้เป็นตราสินค้าสำหรับการผลิตและจำหน่ายให้กับ โฮมโปร (Home Pro) ในเวลาเดียวกัน เพื่อตอบสนองต่อนโยบายของภาครัฐบาลภายใต้การรณรงค์การใช้สินค้าไทยในขณะนั้น

- ECD ได้รับการคัดเลือกจากกรมส่งเสริมการส่งออกให้ใช้สัญลักษณ์ตราสินค้าไทย “Thailand's Brand” เพื่อแสดงถึงการเป็นผลิตภัณฑ์ส่งออกที่มีคุณภาพสูง
- ECI ได้รับรางวัล “Prime Minister Award” จากกระทรวงพาณิชย์ ซึ่งเป็นรางวัลที่มอบให้แก่ผู้ส่งออกที่มีผลการดำเนินงานดีเด่นและมีคุณภาพสินค้าอยู่ในระดับยอดเยี่ยม
- วันที่ 12 ตุลาคม ทาง อีสต์โคสต์ กรุ๊ป ได้ขยายการดำเนินธุรกิจโดยก่อตั้ง บริษัท อีสต์โคสต์เฟอร์นิเจอร์ จำกัด (ECF) ขึ้นเป็นบริษัทที่สาม ด้วยทุนจดทะเบียนเริ่มแรก 6,000,000 บาท (หกล้านบาทถ้วน) แบ่งเป็นหุ้นสามัญจำนวน 60,000 หุ้น มูลค่าที่ตราไว้หุ้นละ 100 บาท เรียกชำระเต็มมูลค่า ในปีเดียวกันนี้ เพื่อดำเนินธุรกิจโรงงานผลิตและจำหน่ายเฟอร์นิเจอร์จากไม้ปาร์ติเคิลบอร์ด โดยขยายกำลังการผลิตที่มีอยู่ให้มากขึ้นกว่าเดิม เพื่อรองรับการเติบโต ของยอดขายเฟอร์นิเจอร์ไม้ปาร์ติเคิลบอร์ดที่เพิ่มขึ้นอย่างต่อเนื่อง ประกอบกับเพื่อใช้ประกอบการขอรับการส่งเสริมการลงทุนจากคณะกรรมการส่งเสริมการลงทุน (BOI) โดย ECF ได้รับ BOI ในการผลิตเฟอร์นิเจอร์ไม้ปาร์ติเคิลบอร์ด / ไม้แผ่นเรียบ

ปี 2542

ปี 2543

- วันที่ 16 มีนาคม ECF ได้ดำเนินการเพิ่มทุนจดทะเบียนจากเดิม 6,000,000 บาท เป็น 13,080,000 บาท (สิบสามล้านแปดหมื่นบาทถ้วน) แบ่งเป็นหุ้นสามัญจำนวน 130,080 หุ้น มูลค่าที่ตราไว้หุ้นละ 100 บาท โดยเรียกชำระเต็มมูลค่า เพื่อใช้เป็นเงินทุนหมุนเวียนในการดำเนินธุรกิจของบริษัท
- วันที่ 24 มีนาคม ทาง ECF ได้รับการส่งเสริมการลงทุนจากคณะกรรมการส่งเสริมการลงทุน (BOI) ในการผลิตเฟอร์นิเจอร์ โดยได้รับยกเว้นภาษีเงินได้นิติบุคคลสำหรับกำไรสุทธิที่ได้จากการประกอบกิจการที่ได้รับการส่งเสริมเป็นระยะเวลา 8 ปี และได้รับลดหย่อนภาษีเงินได้นิติบุคคลสำหรับกำไรสุทธิที่ได้จากการประกอบกิจการที่ได้รับการส่งเสริมในอัตราร้อยละ 50 เป็นระยะเวลา 5 ปี

- ECD ได้ผ่านการรับรองระบบการจัดการคุณภาพมาตรฐาน ISO 9001 จาก UKAS (The United Kingdom Accreditation Service) สำหรับการเป็นผู้ผลิตเฟอร์นิเจอร์ไม้
- ECF ได้ผ่านการรับรองคุณภาพมาตรฐาน ISO 9001 จาก URS (United Registrar of Systems (Thailand) Ltd. สำหรับการเป็นผู้ผลิตเฟอร์นิเจอร์ไม้
- วันที่ 13 ธันวาคม ECF ได้ดำเนินการเพิ่มทุนจดทะเบียนจากเดิม 13,080,000 บาท เป็น 25,000,000 บาท (ยี่สิบห้าล้านบาทถ้วน) แบ่งเป็นหุ้นสามัญจำนวน 250,000 หุ้น มูลค่าที่ตราไว้หุ้นละ 100 บาท โดยเรียกชำระเต็มมูลค่า เพื่อใช้เป็นเงินทุนหมุนเวียนในการดำเนินธุรกิจ ของบริษัท

ปี 2544



ปี 2545



- อีสต์โคสท์ กรุ๊ป ได้ขยายกำลังการผลิต และพัฒนาคุณภาพทางด้านการผลิตให้เพิ่มขึ้นจากเดิม โดยการลงทุนในเครื่องจักรที่ใช้เทคโนโลยีขั้นสูง (Hi - Technology) ซึ่งใช้เงินลงทุนจำนวนมากในการสั่งซื้อเครื่องจักรดังกล่าว เช่น เครื่อง Horizontal Sparring เครื่อง Vertical Spraying Robot เป็นต้น
- ในปีดังกล่าว อีสต์โคสท์ กรุ๊ป ได้ก่อตั้งบริษัทเพิ่มขึ้นอีก 2 แห่ง ได้แก่ บริษัท วี - ซัท เดคคอร์ด จำกัด (VCD) เป็นบริษัทที่สี่ เพื่อดำเนินธุรกิจผลิตกระดาษปิดผิวเฟอร์นิเจอร์ เนื่องจาก ECF ผลิตเฟอร์นิเจอร์ไม้ปาร์ติเคิลบอร์ดเป็นจำนวนมาก ทำให้ต้องนำเข้าวัสดุปิดผิว จึงได้ก่อตั้ง VCD ขึ้นเพื่อผลิตกระดาษปิดผิวขึ้น เพื่อที่จะสามารถควบคุมคุณภาพการผลิตเองได้ โดยการผลิตกระดาษปิดผิวจะส่งจำหน่ายให้กับ ECF และโรงงานผู้ผลิตเฟอร์นิเจอร์ทั่วไป นอกจากนี้ในปีเดียวกัน อีสต์โคสท์ กรุ๊ป ได้ก่อตั้งบริษัท วี - ซัท อินดัสทรี จำกัด (VCI) เป็นบริษัทที่ห้า เพื่อดำเนินธุรกิจโรงเลื่อย โรงอบไม้ยางพาราแปรรูป แทนการดำเนินงานเดิมของ ECI และ ECI ได้ปรับเปลี่ยนเป็นการดำเนินธุรกิจซื้อขาย ขายไป (Trading) เฟอร์นิเจอร์ไม้ยางพาราที่บริษัทเป็นผู้ผลิตเอง และเฟอร์นิเจอร์ไม้จริงที่สั่งซื้อ ทั้งจากในประเทศและนำเข้าจากต่างประเทศ โดยทั้ง VCD และ VCI ขยายการลงทุนไปยังที่ดินแห่งใหม่ และก่อสร้างโรงงาน บนเนื้อที่กว่า 54 ไร่ บริเวณซอยชงโค - ชุมชุมใน ตำบลวังจันทร์ อำเภอลำทับ จังหวัดกระบี่ ซึ่งต่อมาในปี 2555 ได้ถูกจดทะเบียนเป็นสำนักงานสาขาแห่งที่ 1 ของบริษัท

- ECI ได้ขยายตลาดการจัดจำหน่ายสินค้า โดยการก่อตั้งโชว์รูมภายในร้านค้าปลีกขนาดใหญ่เพิ่มขึ้นอย่างต่อเนื่อง โดยในปี 2546 บริษัทได้ขยายโชว์รูมไปยัง อินเด็กซ์ ลีฟวิ่ง มอลล์ (Index Living Mall) และโฮมโปร (Home Pro)

ปี 2546



ปี 2547



- ECD ได้รับรางวัลผู้ส่งออกสินค้าและบริการดีเด่น ประจำปี 2547 ประเภทที่มีการออกแบบผลิตภัณฑ์ของตนเอง (Thai Owned Design) จากกระทรวงพาณิชย์
- ECF ได้รับการปรับเวอร์ชันการรับรองคุณภาพมาตรฐาน ISO 9001 : 2000 จาก URS (United Registrar of Systems (Thailand) Ltd. สำหรับการเป็นผู้ผลิตเฟอร์นิเจอร์ไม้



ปี 2553



- วันที่ 1 ตุลาคม กลุ่มบริษัทอีสต์โคสต์ได้เริ่มดำเนินการปรับโครงสร้างการดำเนินธุรกิจ จากทั้งหมด 5 บริษัทภายในกลุ่ม ให้เหลือการดำเนินธุรกิจเพียงบริษัทเดียวคือ ECF โดยกระบวนการปรับโครงสร้างกลุ่มบริษัทเริ่มจากการซื้อที่ดินทั้งหมดที่ใช้ในการประกอบธุรกิจที่ขณะนั้นเป็นกรรมสิทธิ์ส่วนตัวของกรรมการบริษัทเข้าเป็นกรรมสิทธิ์ในนาม ECF ดำเนินการโอนสายการผลิตสินค้าพร้อมทั้งจำหน่ายสินค้าสำเร็จรูป สินค้าระหว่างผลิต วัตถุดิบ วัสดุสิ้นเปลือง เครื่องจักรและอุปกรณ์บางส่วนจาก 4 บริษัทเข้าเป็นกรรมสิทธิ์ของ ECF รวมถึงเจรจาเพื่อขอลดยอดวงเงินสินเชื่อต่าง ๆ ของบริษัทในกลุ่มที่มีกับสถาบันการเงินและโอนเพิ่มเป็นวงเงินสินเชื่อของ ECF เป็นการดำเนินการจ่ายชำระคืนหนี้สินในระหว่างกลุ่มบริษัท เพื่อขจัดปัญหาการระหว่งกัน (Connected Transaction) และความขัดแย้งทางประโยชน์ (Conflict of Interest)
- วันที่ 26 ตุลาคม บริษัทได้ดำเนินการเพิ่มทุนจดทะเบียนจากเดิม 25,000,000 บาท เป็น 90,000,000 บาท (เก้าสิบล้านบาทถ้วน) แบ่งเป็นหุ้นสามัญจำนวน 900,000 หุ้น มูลค่าที่ตราไว้หุ้นละ 100 บาท โดยเรียกชำระเต็มมูลค่า เพื่อใช้ขยายการลงทุนและเพื่อเป็นเงินทุนหมุนเวียนในการดำเนินธุรกิจของบริษัท

- วันที่ 9 กุมภาพันธ์ บริษัทได้รับการส่งเสริมการลงทุนจากคณะกรรมการส่งเสริมการลงทุน (BOI) ในการผลิตเฟอร์นิเจอร์ โดยได้รับยกเว้นภาษีเงินได้นิติบุคคลสำหรับกำไรสุทธิที่ได้จากการประกอบกิจการที่ได้รับการส่งเสริมเป็นระยะเวลา 3 ปี
- วันที่ 10 กุมภาพันธ์ บริษัทได้รับการส่งเสริมการลงทุนจากคณะกรรมการส่งเสริมการลงทุน (BOI) ในการผลิตวัสดุปิดผิว โดยได้รับยกเว้นภาษีเงินได้นิติบุคคลสำหรับกำไรสุทธิที่ได้จากการประกอบกิจการที่ได้รับการส่งเสริมเป็นระยะเวลา 3 ปี
- วันที่ 11 พฤษภาคม บริษัทได้จดทะเบียนก่อตั้งบริษัท วีวี – เดคคอร์ จำกัด (V V-Décor) ขึ้น ในฐานะบริษัทย่อย โดยบริษัทมีสัดส่วนการถือหุ้นร้อยละ 99.95 มีทุนจดทะเบียน 1,000,000 บาท (หนึ่งล้านบาทถ้วน) แบ่งเป็นหุ้นสามัญจำนวน 10,000 หุ้น มูลค่าที่ตราไว้หุ้นละ 100 บาทโดยเรียกชำระเต็มมูลค่า ก่อตั้งขึ้นเพื่อประกอบธุรกิจด้านการตลาด (Trading) ให้กับ ECF ในการเป็นผู้จำหน่ายกระดาษปิดผิวให้กับลูกค้าบางรายของบริษัท
- กลุ่มบริษัทอีสต์โคสต์ ยังดำเนินการจัดโครงสร้างอย่างต่อเนื่อง โดยในระหว่างปี 2554 บริษัท ได้ดำเนินการเพิ่มเติมในส่วนของการโอนอาคาร เครื่องจักร และอุปกรณ์ส่วนที่เหลือ และสินทรัพย์ถาวรอื่น ๆ การโอนยอดวงเงินสินเชื่อกับสถาบันการเงินที่ยังมีภาระหนี้คงค้างมายัง ECF รวมถึงการโอนย้ายพนักงานจาก 4 บริษัทมาเป็นพนักงานของ ECF โดย ณ วันที่ 30 มิถุนายน กลุ่มบริษัทอีสต์โคสต์ ได้ดำเนินการปรับโครงสร้างการดำเนินธุรกิจ โดยเหลือเพียง ECF เป็นบริษัทที่ดำเนินธุรกิจโดยเรียบริบายและสมบูรณ์เพียงแห่งเดียว และเตรียมความพร้อมสำหรับการแปรสภาพเป็นบริษัทมหาชนจำกัดต่อไป
- วันที่ 4 พฤศจิกายน บริษัทได้ดำเนินการเพิ่มทุนจดทะเบียนจากเดิม 90,000,000 บาท เป็น 100,000,000 บาท (หนึ่งร้อยล้านบาทถ้วน) แบ่งเป็นหุ้นสามัญจำนวน 1,000,000 หุ้น มูลค่าที่ตราไว้หุ้นละ 100 บาท โดยเรียกชำระเต็มมูลค่า เพื่อใช้เป็นเงินทุนหมุนเวียนในการดำเนินธุรกิจของบริษัท

ปี 2554



ปี 2555



- เดือนกรกฎาคม บริษัทได้เริ่มขยายช่องทางจำหน่ายสินค้า ไปยังกลุ่มร้านค้าปลีกรายย่อยทั่วไป (Dealer) เพื่อเป็นส่วนช่วยเสริมสร้างการเติบโตของยอดขายให้มากขึ้นจากเดิม ภายใต้ตราสินค้า “Costa”
- วันที่ 11 ตุลาคม 2555 ที่ประชุมวิสามัญผู้ถือหุ้น ครั้งที่ 12/2555 ได้มีมติพิจารณาอนุมัติการเปลี่ยนแปลงมูลค่าหุ้นที่ตราไว้และแก้ไขจำนวนหุ้นของบริษัท จากเดิมมูลค่าหุ้นที่ตราไว้หุ้นละ 100 บาท เป็นมูลค่าหุ้นที่ตราไว้หุ้นละ 0.25 บาท จึงทำให้บริษัทมีการเปลี่ยนแปลงในจำนวนหุ้น และมูลค่าที่ตราไว้ โดยทุนจดทะเบียน 100,000,000 บาท

แบ่งเป็นหุ้นสามัญจำนวน 400,000,000 หุ้น มูลค่าที่ตราไว้หุ้นละ 0.25 บาท นอกจากนี้ยังได้มีมติอนุมัติการเพิ่มทุนจดทะเบียนของบริษัทจากเดิม 100,000,000 บาท เป็น 130,000,000 บาท (หนึ่งร้อยสามสิบล้านบาทถ้วน) แบ่งเป็นหุ้นสามัญจำนวน 520,000,000 หุ้น มูลค่าที่ตราไว้หุ้นละ 0.25 บาท โดยพิจารณาจัดสรรหุ้นสามัญเพิ่มทุนจำนวน 120,000,000 หุ้น เพื่อเสนอขายให้แก่ประชาชนทั่วไป

- วันที่ 18 ตุลาคม 2555 บริษัทได้ดำเนินการจดทะเบียนเพื่อแปรสภาพจากบริษัทจำกัดเป็นบริษัทมหาชนจำกัด และเปลี่ยนแปลงชื่อเป็น บริษัท อีस्टโคสท์เฟอริเทค จำกัด (มหาชน) (ECF)

- วันที่ 26 มีนาคม บริษัทได้เริ่มเปิดการซื้อขายหุ้นในตลาดหลักทรัพย์ เอ็ม เอ ไอ (mai) เป็นวันแรก (First Trading Day)
- เดือนตุลาคม บริษัทได้เริ่มขยายช่องทางจำหน่ายสินค้า ไปยังเมกาโฮม (Mega Home) ศูนย์รวมสินค้าบ้าน และวัสดุก่อสร้างจำหน่ายทั้งปลีกและส่ง เพื่อเป็นส่วนช่วยเสริมสร้างการเติบโตของยอดขายให้มากขึ้นจากเดิม ภายใต้ตราสินค้า “a7”
- วันที่ 31 ธันวาคม บริษัทมีพื้นที่เช่าเพื่อใช้เป็นโชว์รูมจัดแสดงและจำหน่ายสินค้าใน อินเด็กซ์ ลีฟวิ่ง มอลล์ (Index Living Mall) รวมทั้งสิ้น 11 สาขา และโชว์รูมสาขาภายในโฮมโปร (Home Pro) รวมทั้งสิ้น 3 สาขา

ปี 2556

ปี 2557

- ที่ประชุมวิสามัญผู้ถือหุ้นครั้งที่ 1/2557 เมื่อวันที่ 18 กรกฎาคม 2557 ได้มีมติอนุมัติการเพิ่มทุนจดทะเบียนจากเดิม 130,000,000 บาท เป็น 195,000,000 บาท มูลค่าที่ตราไว้หุ้นละ 0.25 บาท และได้ดำเนินการแก้ไขหนังสือบริคณห์สนธิข้อ 4 เพื่อให้สอดคล้องกับการเพิ่มทุนจดทะเบียนของบริษัท ต่อมาจดทะเบียนบริษัทมหาชนจำกัด กรมพัฒนาธุรกิจการค้า กระทรวงพาณิชย์ เป็นที่เรียบร้อยแล้ว เมื่อวันที่ 8 สิงหาคม 2557 ที่ผ่านมา ดังนั้น ปัจจุบันบริษัทจึงมีทุนจดทะเบียนจำนวน 195,000,000 บาท แบ่งออกเป็นหุ้นสามัญจำนวน 780,000,000 หุ้น มูลค่าที่ตราไว้หุ้นละ 0.25 บาท โดยมีทุนจดทะเบียนที่ออกและชำระเต็มมูลค่าแล้วจำนวน 130,000,000 บาท แบ่งออกเป็นหุ้นสามัญจำนวน 520,000,000 หุ้น มูลค่าที่ตราไว้หุ้นละ 0.25 บาท โดยในส่วนของทุนจดทะเบียนที่รอเรียกชำระจำนวน 65,000,000 บาท โดยแบ่งออกเป็นหุ้นจำนวน 260,000,000 หุ้น มูลค่าที่ตราไว้หุ้นละ 0.25 บาท เป็นการจัดสรรไว้เพื่อรองรับการใช้สิทธิแปลงสภาพของใบสำคัญแสดงสิทธิ ครั้งที่ 1 (ECF-W1)
- วันที่ 18 สิงหาคม ตลาดหลักทรัพย์แห่งประเทศไทย ได้แจ้งรับใบสำคัญแสดงสิทธิที่จะซื้อหุ้นสามัญ รุ่นที่ 1 (ECF-W1) รับเข้าเป็นหลักทรัพย์จดทะเบียนและเริ่มการซื้อขายหลักทรัพย์ในวันดังกล่าว
- วันที่ 18 กันยายน บริษัทได้เข้าลงนามในบันทึกความเข้าใจ (“MOU”) เพื่อร่วมดำเนินธุรกิจ ผลิตไฟฟ้าพลังงานแสงอาทิตย์บนหลังคา กับ บริษัท กันกุลเอ็นจิเนียริง จำกัด (มหาชน) (“GUNKUL”) บริษัทและ GUNKUL จะร่วมกันจัดตั้งบริษัทขึ้น เพื่อรองรับการพัฒนาโครงการในสัดส่วนร้อยละ 74.99 : 25.01 ตามลำดับ บริษัทจะเป็นผู้รับผิดชอบในส่วนการจัดหาสิทธิ ในการเช่า และ/หรือสิทธิในการใช้พื้นที่หลังคาเพื่อติดตั้งแผงโซลาร์เซลล์ สำหรับประกอบกรายเป็นผู้เสนอขายไฟฟ้า การบริหารจัดการ รวมถึงการค้นหาแหล่งเงินทุน และ GUNKUL จะเป็นผู้รับผิดชอบในส่วนของการบริการจัดหาอุปกรณ์ การจัดซื้อและการก่อสร้างสำหรับโครงการผลิตไฟฟ้าพลังงานแสงอาทิตย์บนหลังคาเพื่อให้โครงการสามารถดำเนินการได้ตามข้อตกลงของสัญญาซื้อขายไฟฟ้า (PPA) รวมถึงเป็นผู้ให้บริการด้านการจัดการและบำรุงรักษา ภายใต้การดำเนินงานทั้งสองฝ่ายมีหน้าที่ยื่นขอรับอนุญาตเป็นผู้เสนอขายไฟฟ้าให้กับการไฟฟ้าส่วนภูมิภาค (กฟภ.) หรือการไฟฟ้านครหลวง (กฟน.) ตามแต่กรณีต่อไป
- เดือนตุลาคม บริษัทเริ่มจำหน่ายสินค้าให้กับไทวัสดู (Thai Wasadu) เพื่อขยายช่องทางจำหน่ายสินค้าให้มากขึ้นจากเดิม ภายใต้ตราสินค้า “HASTA”



- ที่ประชุมคณะกรรมการบริษัท ครั้งที่ 6/2557 เมื่อวันที่ 8 พฤศจิกายน 2557 ได้มีมติอนุมัติให้บริษัทเข้าลงทุนในการจัดตั้งบริษัทย่อยแห่งใหม่รวม 6 บริษัท เพื่อดำเนินธุรกิจผลิตไฟฟ้าจากพลังงานแสงอาทิตย์ที่ติดตั้งบนหลังคา (Solar PV Rooftop) โดยวัตถุประสงค์ของการจัดตั้งบริษัทย่อยเพื่อเตรียมการเข้าร่วมประมูลเสนอขายไฟฟ้าในการรับซื้อไฟฟ้าจากการผลิตไฟฟ้าพลังงานแสงอาทิตย์ที่ติดตั้งบนหลังคาตามประกาศของคณะกรรมการกิจการพลังงานเรื่องการรับซื้อไฟฟ้าจากการผลิตไฟฟ้าพลังงานแสงอาทิตย์ที่ติดตั้งบนหลังคา ซึ่งขณะนี้อยู่ระหว่างรอนโยบายจากภาครัฐถึงช่วงเวลาการเปิดเข้าประมูลเพื่อเสนอขายไฟฟ้า

- วันที่ 23 กุมภาพันธ์ บริษัทได้ดำเนินการจดทะเบียนจัดตั้งบริษัท อีซีเอฟ โฮลดิ้งส์ จำกัด ขึ้นเป็นที่เรียบร้อย โดยประกอบธุรกิจหลักโดยการถือหุ้นในบริษัทอื่น (Holding Company) ปัจจุบันมีทุนจดทะเบียน 10,000,000 บาท (สิบล้านบาทถ้วน) โดยแบ่งออกเป็นหุ้นสามัญจำนวน 100,000 หุ้น (หนึ่งแสนหุ้น) มีมูลค่าที่ตราไว้หุ้นละ 100 บาท (หนึ่งร้อยบาท)
- วันที่ 27 กุมภาพันธ์ ที่ประชุมคณะกรรมการบริษัท ครั้งที่ 2/2558 ได้มีมติอนุมัติการจดทะเบียนจัดตั้งบริษัทย่อยทางอ้อมแห่งใหม่ในประเทศญี่ปุ่น คือ ECF Tornado Energy Godo Kaisha เพื่อรองรับการขยายการลงทุนในประเทศญี่ปุ่น สำหรับโครงการโรงไฟฟ้าพลังงานแสงอาทิตย์ โดยมีขนาดกำลังการผลิตติดตั้งประมาณ 1.5 เมกะวัตต์ โดยมีที่ตั้งของโครงการอยู่ที่ 1737 Kodani, Toyotomi-cho, Himeji city, Hyogo ประเทศญี่ปุ่น โดยมีทุนจดทะเบียน 100,000 เยน และมีสัดส่วนการถือหุ้นโดย ECFH ที่ร้อยละ 51 ปัจจุบันได้ดำเนินการจำหน่ายโครงการดังกล่าวให้กับนักลงทุนรายอื่นเป็นที่เรียบร้อยแล้ว
- วันที่ 30 มิถุนายน บริษัทได้เข้าลงนามในบันทึกความเข้าใจ (“MOU”) เพื่อความร่วมมือในการดำเนินธุรกิจผลิตไฟฟ้าจากพลังงานชีวมวล โดยจะจัดตั้งบริษัทร่วมทุนขึ้นร่วมกับผู้ถือหุ้นรายอื่นๆ ประกอบด้วย บริษัท ฟอรัจัน พาร์ท อินดัสตรี จำกัด (มหาชน) (FPI) บริษัท วิษณุ อุตสาหกรรม จำกัด และกลุ่มผู้ประกอบการโรงไม้ หรือโรงเลื่อยไม้ ในเขตพื้นที่ตั้งของโครงการโรงไฟฟ้าในแต่ละแห่ง ซึ่งต่อมาเมื่อวันที่ 20 พฤศจิกายน 2558 ที่ประชุมคณะกรรมการบริษัท ครั้งที่ 7/2558 ได้มีมติพิจารณาอนุมัติให้บริษัท อีซีเอฟ โฮลดิ้งส์ จำกัด ในฐานะบริษัทย่อย เป็นผู้เข้าลงทุนในธุรกิจโรงไฟฟ้าพลังงานชีวมวล (Biomass Power Plant) โดยการเข้าร่วมเป็นผู้ถือหุ้น ในบริษัทร่วมทุนแห่งใหม่รวม 5 บริษัท เพื่อเตรียมเข้าร่วมประมูลรับคัดเลือกและอนุญาตเป็นผู้เสนอขายไฟฟ้าเพื่อให้ได้มาซึ่งสัญญาซื้อขายไฟฟ้า (PPA) กับการไฟฟ้าส่วนภูมิภาค (กฟภ.) หรือการไฟฟ้าฝ่ายผลิตแห่งประเทศไทย (กฟผ.) ตามแต่กรณีไปตามประกาศของคณะกรรมการกำกับกิจการพลังงาน (กกพ.) เรื่องหลักเกณฑ์การรับซื้อไฟฟ้าจากผู้ผลิตไฟฟ้าพลังงานหมุนเวียน ซึ่งขณะนี้อยู่ระหว่างรอนโยบายจากภาครัฐถึงช่วงเวลาการเปิดเข้าประมูลเพื่อเสนอขายไฟฟ้า โดยมีรายชื่อของบริษัทร่วมทุนทั้ง 5 บริษัท ประกอบด้วย บริษัท เซฟ เอนเนอร์จี กรุ๊ป (นราธิวาส 1) จำกัด บริษัท เซฟ เอนเนอร์จี กรุ๊ป (นราธิวาส 2) จำกัด บริษัท เซฟ เอนเนอร์จี กรุ๊ป (ยะลา 1) จำกัด บริษัท เซฟ เอนเนอร์จี กรุ๊ป (ปัตตานี) จำกัด และบริษัท เซฟ เอนเนอร์จี กรุ๊ป (สงขลา) จำกัด ทั้งนี้ปัจจุบันได้ดำเนินการจดทะเบียนเสร็จสิ้นการชำระบัญชีของ 4 บริษัทดังกล่าวเป็นที่เรียบร้อยแล้ว เนื่องจากไม่สามารถผ่านการประมูลเพื่อให้ได้สัญญาซื้อขายไฟฟ้าจากภาครัฐ
- เดือนตุลาคม บริษัทเริ่มการจำหน่ายสินค้าให้กับร้านค้าปลีกขนาดใหญ่ ดู โฮม (Do Home) ภายในตราสินค้า My Fur
- วันที่ 9 ธันวาคม ECFH ในฐานะบริษัทย่อยได้เข้าลงนามในสัญญาแฟรนไชส์กับ Can Do Company Limited (“Can Do”) ประเทศญี่ปุ่น โดย ECFH จะเป็นผู้ได้รับอนุญาตในการใช้เครื่องหมายทางการค้า รูปแบบร้านค้า ระบบบริหารจัดการร้านค้าและการสั่งซื้อสินค้าจาก Can Do ประเทศญี่ปุ่น เพื่อวัตถุประสงค์ในการดำเนินธุรกิจภายในประเทศไทยในรูปแบบร้านค้าจำหน่ายสินค้าราคาเดียวทั้งร้าน (ร้าน 100 เยน ที่มีต้นกำเนิดในประเทศญี่ปุ่น) โดยมีระยะเวลาของสัญญา 5 ปี
- วันที่ 19 ธันวาคม พิธีเปิดสาขาอย่างเป็นทางการ (Grand Opening) ร้าน Can Do สาขาแรกคือ สาขาฟิวเจอร์พาร์ครังสิต ด้วยขนาดพื้นที่ให้บริการ 175 ตารางเมตร

ปี 2558

ปี 2559



- วันที่ 11 ธันวาคม ที่ประชุมคณะกรรมการบริษัท ครั้งที่ 9/2559 พิจารณานุมัติมติที่สำคัญ ดังนี้
- พิจารณานุมัติให้บริษัท อีซีเอฟ โฮลดิ้งส์ จำกัด ในฐานะบริษัทย่อย เป็นผู้เข้าลงทุนในบริษัทร่วมทุนแห่งใหม่ ที่จะจดทะเบียนจัดตั้งขึ้นเพื่อเข้าลงทุนในธุรกิจด้านโรงไฟฟ้าพลังงานชีวมวล โดยซื้อบริษัทร่วมทุนแห่งใหม่ ที่จะจดทะเบียนจัดตั้งคือ บริษัท เซฟ เอนเนอร์จี้ โฮลดิ้งส์ จำกัด (“SAFE”) โดยมีทุนจดทะเบียนเริ่มต้นที่ 1,000,000 บาท (หนึ่งล้านบาทถ้วน) แบ่งออกเป็นหุ้นสามัญจำนวน 10,000 หุ้น มูลค่าที่ตราไว้หุ้นละ 100 บาท โดยบริษัทจะเป็นผู้เข้าถือหุ้นในสัดส่วนร้อยละ 49.98 ซึ่งต่อมาได้ถูกจดทะเบียนจัดตั้งเป็นที่เรียบร้อยเมื่อวันที่ 7 กุมภาพันธ์ 2560

- 12 มกราคม ที่ประชุมคณะกรรมการบริษัท ครั้งที่ 1/2560 ได้อนุมัติการจัดโครงสร้างกลุ่มบริษัทอีสต์โคสต์พอร์นิเทค โดยอนุมัติให้จดทะเบียนจัดตั้งบริษัทย่อยเพิ่มอีก 1 แห่ง คือ บริษัท อีซีเอฟ พาวเวอร์ จำกัด เพื่อเป็นผู้เข้าลงทุนในธุรกิจด้านพลังงานแทนการใช้ บริษัท อีซีเอฟ โฮลดิ้งส์ จำกัด โดยมีทุนจดทะเบียนเริ่มต้นที่ 1,000,000 บาท (หนึ่งล้านบาทถ้วน) แบ่งออกเป็นหุ้นสามัญจำนวน 100,000 หุ้น มูลค่าที่ตราไว้หุ้นละ 10 บาท โดยบริษัทจะเป็นผู้เข้าถือหุ้นในสัดส่วนร้อยละ 99.99 ซึ่งต่อมาได้ถูกจดทะเบียนจัดตั้งเป็นที่เรียบร้อยเมื่อวันที่ 16 มกราคม 2560 ทั้งนี้ บริษัทได้กำหนดนโยบายการดำเนินธุรกิจของ ECFH เป็นเพื่อเข้าลงทุนและดำเนินธุรกิจด้านร้านค้าปลีก ซึ่งปัจจุบันได้แก่ ร้าน Can Do ในรูปแบบร้านค้าจำหน่ายสินค้าราคาเดียว หรือการดำเนินธุรกิจอื่น ๆ ที่อาจจะเกิดขึ้นในอนาคต ยกเว้นธุรกิจด้านพลังงานต่อไป

ปี 2560



- 13 กุมภาพันธ์ ที่ประชุมคณะกรรมการบริษัท ครั้งที่ 2/2560 ได้มีมติอนุมัติการเข้าลงทุนในโครงการโรงไฟฟ้าพลังงานชีวมวลของ บริษัท ไพร์ซ ออฟ วู้ด กรีน เอนเนอร์จี้ จำกัด (“โครงการฯ” หรือ “PWGE”) ซึ่งตั้งอยู่เลขที่ 149 หมู่ที่ 3 ตำบลยุคละ อำเภอแฉ่ง จังหวัดนราธิวาส ขนาดกำลังการผลิตติดตั้ง 7.5 เมกะวัตต์ โดยให้ บริษัท เซฟ เอนเนอร์จี้ โฮลดิ้งส์ จำกัด (“SAFE”) ซึ่งเป็นบริษัทร่วมของ บริษัท (ซึ่งมีบริษัท อีซีเอฟ พาวเวอร์ จำกัด (“ECF-P”) ซึ่งเป็นบริษัทย่อยของบริษัถือหุ้นใน SAFE ปัจจุบันคิดเป็นสัดส่วนร้อยละ 33.37 สัดส่วนดังกล่าวลดลงจากร้อยละ 49.98 เนื่องจากมีการจำหน่ายหุ้นออกให้กับกลุ่มผู้ร่วมทุนใหม่ที่เข้าลงทุนใน SAFE คือ บริษัท ไพร์ซ ออฟ วู้ด โฮลดิ้งส์ จำกัด เข้ามาเป็นผู้ถือหุ้นใน SAFE คิดเป็นสัดส่วนร้อยละ 33.26 ซึ่งเป็นผู้ถือหุ้นเดิมของโครงการโรงไฟฟ้า PWGE) เข้าซื้อหุ้นสามัญจากผู้ถือหุ้นของโครงการ (ร้อยละ 99.99) คิดเป็นมูลค่าเงินลงทุนทั้งโครงการไม่เกิน 425,000,000 บาท (โดยคิดเป็นเงินลงทุนของ ECF-P เท่ากับ 141,652,500 บาท) ปัจจุบัน ECF-P มีทุนจดทะเบียนจำนวน 522,652,500 บาท แบ่งออกเป็นหุ้นจำนวน 52,265,250 หุ้น มูลค่าที่ตราไว้หุ้นละ 10.00 บาท โดยมีทุนจดทะเบียนชำระเท่ากับ 454,252,500 บาท และ SAFE มีทุนจดทะเบียนจำนวน 426,000,000 บาท แบ่งออกเป็นหุ้นสามัญจำนวน 4,260,000 หุ้น มูลค่าที่ตราไว้หุ้นละ 100 บาท ชำระเต็มมูลค่าแล้ว
- 3 เมษายน ที่ประชุมคณะกรรมการบริษัท ครั้งที่ 6/2560 ได้มีมติอนุมัติการเข้าลงทุนในโครงการโรงไฟฟ้าพลังงานแสงอาทิตย์ ขนาด 220 เมกะวัตต์ ของ บริษัท พลังงานเพื่อโลกสีเขียว จำกัด (“โครงการฯ” หรือ “GEP”) ซึ่งตั้งอยู่ที่เมืองมินบู รัฐมาเกวย ประเทศสาธารณรัฐแห่งสหภาพเมียนมาร์ (“ประเทศเมียนมาร์”) ขนาดกำลังการผลิตติดตั้ง 220 เมกะวัตต์ โดยให้ บริษัท อีซีเอฟ พาวเวอร์ จำกัด (“ECF-Power”) ในฐานะบริษัทย่อยที่บริษัถือหุ้นอยู่ร้อยละ 99.99 เป็นผู้เข้าลงทุนซื้อหุ้นของโครงการในสัดส่วนร้อยละ 20 ซึ่งต่อมาที่ประชุมวิสามัญผู้ถือหุ้น ครั้งที่ 1/2560 เมื่อวันที่ 31 พฤษภาคม 2560 ได้มีมติอนุมัติการเข้าซื้อหุ้นสามัญของ GEP เป็นที่เรียบร้อย
- 15 มิถุนายน ที่ประชุมคณะกรรมการบริษัท ครั้งที่ 8/2560 ได้มีมติที่สำคัญสำหรับรายการได้มาซึ่งสินทรัพย์รวม 2 โครงการ โดยพิจารณาและอนุมัติการเข้าลงทุนซื้อหุ้นในกิจการต่าง ๆ ผ่าน บริษัท อีซีเอฟ พาวเวอร์ จำกัด ในฐานะบริษัทย่อย ที่บริษัถือหุ้นร้อยละ 99.99 และ บริษัท เซฟ เอนเนอร์จี้ โฮลดิ้งส์ จำกัด (“SAFE”) ในฐานะบริษัทร่วม ซึ่งบริษัทย่อยถือหุ้นร้อยละ 33.37 ในมูลค่าการลงทุนรวม 50.62 ล้านบาท ได้แก่ การเข้าลงทุนซื้อหุ้นของ บริษัท เซฟ ไบโอมแอส จำกัด ในสัดส่วนร้อยละ 100 โดย SAFE ในฐานะบริษัทร่วมเข้าเป็นผู้ลงทุน เพื่อดำเนินธุรกิจโรงสับไม้ ตั้งอยู่ที่อำเภอแฉ่ง จังหวัดนราธิวาส โดยมีมูลค่าการลงทุนจำนวน 33.37 ล้านบาท จากมูลค่าการลงทุน



ทั้งสิ้น 100 ล้านบาท และการเข้าลงทุนซื้อหุ้นของ บริษัท บิโน่า พวูรี พาวเวอร์ (ไทยแลนด์) จำกัด ในสัดส่วนร้อยละ 49 โดย SAFE ในฐานะบริษัทร่วมเข้าเป็นผู้ลงทุน เพื่อดำเนินธุรกิจโรงไฟฟ้าพลังงานเทคโนโลยีระบบผลิตก๊าซเชื้อเพลิงจากชีวมวล (Gasification) ขนาด 2 เมกะวัตต์ โดยแบ่งออกเป็น 2 โครงการ ๆ ละ 1 เมกะวัตต์ ตั้งอยู่ที่อำเภอคลอง จังหวัดแพร่ และอำเภอสูงเม่น จังหวัดแพร่ โดยมีมูลค่าการลงทุนเป็นจำนวน 17.25 ล้านบาท จากมูลค่าการลงทุนทั้งหมด 105.495 ล้านบาท

- 27 มิถุนายน โครงการโรงไฟฟ้าพลังงานชีวมวลของ บริษัท ไพร์ช ออฟ วู้ด กรีน เอนเนอร์จี้ จำกัด (“โครงการฯ” หรือ “PWGE”) จังหวัดนราธิวาส ขนาดกำลังการผลิตติดตั้ง 7.5 เมกะวัตต์ เริ่มรับรู้รายได้จากการจำหน่ายไฟฟ้าเชิงพาณิชย์ โดยการเข้าลงทุนใน PWGE เป็นการเข้าลงทุนผ่าน บริษัท อีซีเอฟ พาวเวอร์ จำกัด ในฐานะบริษัทย่อยที่บริษัทถือหุ้นร้อยละ 99.99 และ บริษัท เซฟ เอนเนอร์จี้ โฮลดิ้งส์ จำกัด (“SAFE”) ในฐานะบริษัทร่วม ซึ่งบริษัทย่อยถือหุ้นร้อยละ 33.37 โดย SAFE จะเริ่มรับรู้ส่วนแบ่งกำไรจากเงินลงทุนตั้งแต่วันที่ 1 กรกฎาคม 2560 เป็นต้นไป
- 27 ตุลาคม ประชุมคณะกรรมการบริษัท ครั้งที่ 13/2560 ได้มีมติอนุมัติการจดทะเบียนจัดตั้งบริษัทย่อยเพิ่มเติมอีก 1 แห่ง คือ บริษัท แพลนเนทบอร์ด จำกัด โดยทุนจดทะเบียนเริ่มต้นที่ 50.00 ล้านบาท แบ่งออกเป็นหุ้นสามัญจำนวน 10,000,000 หุ้น มูลค่าที่ตราไว้หุ้นละ 5 บาท โดยบริษัทจะเป็นผู้ถือหุ้นในสัดส่วนร้อยละ 99.99 โดยได้จดทะเบียนจัดตั้งบริษัทดังกล่าวเป็นที่เรียบร้อยแล้วเมื่อวันที่ 19 ธันวาคม 2560 และปัจจุบันมีทุนจดทะเบียนชำระเท่ากับ 12.50 ล้านบาท โดยมีวัตถุประสงค์ในการจัดตั้งเพื่อดำเนินธุรกิจผลิตและจำหน่ายแผ่นไม้ (Wood-Based Panel) ได้แก่ แผ่นเอ็มดีเอฟ (MDF Board) และแผ่นปาร์ติเกิ้ล (Particleboard) ซึ่งยังอยู่ในระหว่างการศึกษาความเป็นไปได้
- 18 ธันวาคม ที่ประชุมคณะกรรมการบริษัท ครั้งที่ 15/2560 มีมติอนุมัติเข้าทำการศึกษาความเป็นไปได้ในการลงทุนในโครงการโรงไฟฟ้าพลังงานแสงอาทิตย์ของบริษัท ซีอาร์ โซลาร์ จำกัด (“CRS”) ขนาด 1 เมกะวัตต์ ตั้งอยู่ที่อำเภอเถิน จังหวัดลำปาง แทนการลงทุนในโครงการโรงไฟฟ้าพลังงานชีวมวลของ บริษัท ทู เอ็นเนอร์จี้ เพาเวอร์ ลพบุรี จำกัด (“TRUE-P”) ซึ่งบริษัทฯ ได้ทำการศึกษาความเป็นไปได้ในการลงทุนแล้วแต่ไม่สามารถทำความตกลงในการเข้าลงทุนได้ CRS ถือหุ้นโดย บริษัท อินเตอร์ ฟาร์อีสท์ เอ็นเนอร์จี้ คอร์ปอเรชั่น จำกัด (มหาชน) (“IFEC”) ที่สัดส่วนร้อยละ 99.99 ในขณะที่บริษัทอยู่ระหว่างศึกษาและตรวจสอบมูลค่าโครงการ อัตราผลตอบแทน ความเสี่ยง และรายละเอียดต่าง ๆ ที่เกี่ยวกับโครงการ และเรื่องอื่น ๆ ที่เกี่ยวข้องกับการเข้าซื้อโครงการ ซึ่งรวมถึงความสามารถของผู้ขายในการเข้าทำธุรกรรมขายโครงการ และการส่งมอบทรัพย์สินที่ซื้อขาย และการปฏิบัติตามข้อตกลงอื่น ๆ ตามสัญญาซื้อขายที่จะได้จัดทำขึ้นด้วย

ปี 2561

- 27 มิถุนายน ที่ประชุมคณะกรรมการบริษัท ครั้งที่ 7/2561 ได้มีมติอนุมัติให้บริษัท แพลนเนทบอร์ด จำกัด (“แพลนเนท”) ซึ่งเป็นบริษัทย่อยของบริษัทฯ โดยการเข้าถือหุ้นสามัญของ แพลนเนท จำนวน 5,700,000 หุ้น หรือคิดเป็นร้อยละ 57.00 ของจำนวนหุ้นที่จำหน่ายได้แล้วทั้งหมดของแพลนเนทเข้าทำรายการลงทุนสร้างโรงงานผลิตและจำหน่ายแผ่นไฟเบอร์บอร์ดความหนาแน่นปานกลาง (Medium Density Fiber Board) หรือแผ่นไม้เอ็มดีเอฟ (MDF Board) ที่จังหวัดนราธิวาส โดยคาดว่าแพลนเนทจะดำเนินการลงนามในสัญญาต่าง ๆ ที่เกี่ยวข้องและชำระราคาค่าสินทรัพย์ที่เกี่ยวข้องทั้งหมดให้แก่คู่สัญญาต่าง ๆ ที่เกี่ยวข้องภายในไตรมาสที่ 4 ของปี 2562 โดยแพลนเนทจะใช้เงินลงทุนในโครงการเบื้องต้นจำนวนทั้งสิ้น 1,456.31 ล้านบาท
- 1 สิงหาคม โครงการโรงไฟฟ้าพลังงานชีวมวล บริษัท บิโน่า พวูรี พาวเวอร์ (ไทยแลนด์) จำกัด โครงการที่ 1 อำเภอคลอง (“โครงการฯ” หรือ “BINA 1”) จังหวัดแพร่ ขนาดกำลังการผลิตติดตั้ง 1 เมกะวัตต์ ได้เริ่มการจำหน่ายไฟฟ้าในเชิงพาณิชย์ โดยการเข้าลงทุนใน BINA1 เป็นการเข้าลงทุนผ่าน บริษัท อีซีเอฟ พาวเวอร์ จำกัด (“ECF-P”) ในฐานะบริษัทย่อยที่บริษัทถือหุ้นร้อยละ 99.99 และ บริษัท เซฟ เอนเนอร์จี้ โฮลดิ้งส์ จำกัด (“SAFE”) ในฐานะบริษัทร่วม ซึ่ง ECF-P ถือหุ้นใน SAFE คิดเป็นสัดส่วนร้อยละ 33.37 โดย SAFE จะเริ่มรับรู้ส่วนแบ่งกำไรจากเงินลงทุนตั้งแต่วันที่ 1 สิงหาคม 2561

- 31 ธันวาคม บริษัท อีซีเอฟ ไฮลด์อิงส์ จำกัด ในฐานะบริษัทย่อย (“ECFH”) ที่บริษัทเข้าถือหุ้นในสัดส่วนร้อยละ 75 ซึ่งที่ผ่านมาทาง ECFH ได้เข้าลงนามสัญญาแฟรนไชส์ (The Area Franchise Agreement) กับ Can Do Company Limited (“Can Do”) ประเทศญี่ปุ่น เมื่อวันที่ 30 ตุลาคม 2558 เพื่อดำเนินธุรกิจ ร้านค้าปลีกที่จำหน่ายสินค้าราคาเดียวทั้งร้านในราคา 60 บาท ECFH ได้ดำเนินการยกเลิกสัญญาแฟรนไชส์กับ Can Do Company Limited ประเทศญี่ปุ่น โดยได้หยุดการดำเนินธุรกิจร้าน Can Do ประเทศไทย ตั้งแต่วันที่ 31 ธันวาคม 2561 รวมถึงได้ปฏิบัติตามเงื่อนไขของสัญญาแฟรนไชส์ หัวข้อ การยกเลิกสัญญาแฟรนไชส์ ตามที่ระบุใน the Area Franchise Agreement กับทาง Can Do ประเทศญี่ปุ่น เสร็จสมบูรณ์ เมื่อวันที่ 31 ธันวาคม 2561 ที่ผ่านมาเป็นที่เรียบร้อยแล้ว

- 27 กันยายน โครงการโรงไฟฟ้าพลังงานแสงอาทิตย์ บริษัท พลังงานเพื่อโลกสีเขียว จำกัด (“โครงการฯ” หรือ “GEP”) ซึ่งตั้งอยู่ที่เมืองมินบุ รัฐมาเกวย ประเทศสาธารณรัฐแห่งสหภาพเมียนมาร์ (“ประเทศเมียนมาร์”) ขนาดกำลังการผลิตติดตั้ง 220 เมกะวัตต์ เฟสที่ 1 กำลังการผลิต 50 เมกะวัตต์ โดยให้ บริษัท อีซีเอฟ พาวเวอร์ จำกัด (“ECF-Power”) ในฐานะบริษัทย่อยที่บริษัทถือหุ้นอยู่ร้อยละ 99.99 เป็นผู้เข้าลงทุนซื้อหุ้นของโครงการในสัดส่วนร้อยละ 20 โดย ECF-P จะเริ่มรับรู้ส่วนแบ่งกำไรจากเงินลงทุนตั้งแต่วันที่ 27 กันยายน 2562 หลังจากนั้นทางโครงการจะได้ดำเนินการก่อสร้างโรงไฟฟ้าสำหรับ Phase ที่ 2 จากทั้งหมด 4 เฟส ต่อทันที

ปี 2562



นโยบายและภาพรวมการประกอบธุรกิจ

ธุรกิจการเป็นผู้ผลิตและจำหน่ายเฟอร์นิเจอร์

บริษัท อีสต์โคสต์เฟอร์นิเจอร์ จำกัด (มหาชน) (“ECF” หรือ “บริษัท”) กำหนดเป้าหมายและกลยุทธ์ในการดำเนินธุรกิจด้วยความมุ่งมั่นที่จะครองส่วนแบ่งทางการตลาดในการเป็นผู้ส่งออกเฟอร์นิเจอร์อันดับต้น ๆ ของประเทศไทย ถึงแม้ว่าในปี 2562 บริษัท จะไม่สามารถสร้างอัตราการเติบโตในส่วนของการจัดจำหน่ายเฟอร์นิเจอร์ส่งออกต่างประเทศได้ตามเป้าหมายที่วางไว้ สาเหตุหลักจากค่าเงินบาทที่ยังคงแข็งค่าขึ้นตั้งแต่ช่วงปี 2561 ต่อเนื่องถึงปี 2562 ซึ่งตั้งแต่ช่วงไตรมาสที่ 4 ของปี 2562 สถานการณ์การส่งออกเริ่มกลับมาดีขึ้น เนื่องจากบริษัทได้รับคำสั่งซื้อล่วงหน้าจากลูกค้าต่างประเทศยาวต่อเนื่องถึงไตรมาสที่ 1 ปี 2563 ซึ่งแสดงให้เห็นถึงแนวโน้มการส่งออกที่ดีขึ้น ซึ่งเป็นผลจากการที่สามารถเจาะกลุ่มลูกค้ารายใหม่ได้เพิ่มขึ้น

สำหรับช่วงปี 2562 ที่ผ่านมา บริษัทมีการส่งออกสินค้าไปจำหน่ายในประเทศต่าง ๆ ทั่วโลก ได้แก่ ญี่ปุ่น สหรัฐอเมริกา ตะวันออกกลาง จีน อินเดีย รวมถึงประเทศในกลุ่มประชาคมเศรษฐกิจอาเซียน (AEC) ได้แก่ มาเลเซีย ฟิลิปปินส์ ซึ่งในปี 2562 มีบางประเทศที่อัตราการเจริญเติบโตของยอดขายมีการปรับตัวเพิ่มขึ้นอย่างต่อเนื่อง โดยเฉพาะในกลุ่มลูกค้าจากประเทศอินเดีย และตะวันออกกลาง

สำหรับตลาดภายในประเทศ หากพิจารณาจากช่องทางจำหน่ายอีกช่องทางหนึ่งที่สำคัญสำหรับกลุ่มลูกค้าภายในประเทศ ได้แก่ กลุ่มลูกค้าประเภทร้านค้าปลีกสมัยใหม่ (Modern Trade) ที่เป็นการสั่งซื้อโดยใช้ตราสินค้าของบริษัท ในช่วงปี 2562 ที่ผ่านมาพบว่า บริษัทมียอดขายที่เพิ่มขึ้นจากช่วงเดียวกันของปีก่อน โดยการจำหน่ายสินค้าให้กับร้านค้าปลีกสมัยใหม่ ประกอบด้วยตราสินค้าต่าง ๆ ดังนี้

1. การผลิตสินค้าเพื่อจำหน่ายให้กับโฮมโปร (Home Pro) ภายใต้แฮร์สแบรנד
2. การผลิตสินค้าเพื่อจำหน่ายให้กับเทสโก้ โลตัส (Tesco Lotus) ภายใต้แฮร์สแบรנד
3. ตราสินค้า เอ เซเว่น (a7) จำหน่ายผ่านเมกาโฮม (Mega Home)
4. ตราสินค้า ฮาสต้า (HASTA) จำหน่ายผ่าน ดู โฮม (Do Home) และ มิสเตอร์ดี ไอ วาย (Mr.DIY)
5. การผลิตสินค้าเพื่อจำหน่ายให้กับแบรนดวินเนอร์ (Winner)
6. การผลิตสินค้าเพื่อจำหน่ายให้กับโกลบอลเฮ้าส์ (Global House) ภายใต้แฮร์สแบรนด์

ซึ่งสาเหตุของยอดขายที่เพิ่มขึ้นส่วนหนึ่งเกิดจากความสามารถในการขยายฐานลูกค้าใหม่ได้เพิ่มขึ้น ประกอบกับการพัฒนาต่อ ยอดผลิตภัณฑ์ไม้ยางพารา ซึ่งทางบริษัทมีความเชี่ยวชาญในการผลิตเฟอร์นิเจอร์ไม้ยางพารา และได้มีแนวคิดในการต่อยอดพัฒนาเป็นผลิตภัณฑ์ในรูปแบบอื่น ๆ ที่ใช้เป็นวัสดุอุปกรณ์ในการตกแต่งและก่อสร้าง ซึ่งฐานลูกค้าใหม่และผลิตภัณฑ์ใหม่เพิ่มขึ้นเป็นปัจจัยสำคัญที่ช่วยสร้างยอดขายให้เพิ่มขึ้นได้ในรอบปี 2562 ที่ผ่านมา ในส่วนของการจัดจำหน่ายผลิตภัณฑ์เฟอร์นิเจอร์ให้กับกลุ่มลูกค้าประเภทร้านค้าปลีก และร้านค้าปลีกย่อย ซึ่งบริษัทจัดจำหน่ายสินค้าให้กับลูกค้ากลุ่มนี้ภายในตราสินค้า Costa ในรอบปีที่ผ่านมา บริษัทมีการปรับปรุงระบบการขายและการตลาด ระบบการรับชำระเงินเพื่อเพิ่มประสิทธิภาพในการจำหน่ายผ่านช่องทางนี้ให้ดียิ่งขึ้น ดังนั้นเมื่อมีการพัฒนาปรับปรุงระบบเกิดขึ้น จึงทำให้ยอดขายอยู่ในระดับที่ไม่เติบโตเมื่อเทียบกับช่วงปี 2561 ที่ผ่านมา อย่างไรก็ตามหากการปรับปรุงและพัฒนาระบบการขายและการตลาด ระบบการรับชำระเงินสามารถใช้งานได้อย่างเต็มประสิทธิภาพแล้ว บริษัทคาดการณ์ว่า ยอดขายของช่องทางจำหน่ายนี้จะกลับมาเติบโตได้อย่างมีนัยสำคัญอีกครั้ง

สำหรับช่องทางจำหน่ายผ่านโชว์รูม ELEGA ซึ่งเป็นช่องทางจำหน่ายสินค้าสำหรับกลุ่มลูกค้าระดับกลางถึงบนนั้น เนื่องจากบรรยากาศความไม่เชื่อมั่นต่อการบริโภค และจับจ่ายใช้สอยภายในประเทศ ประกอบกับบริษัทเริ่มปรับกลยุทธ์ของทาง การจำหน่ายใหม่ จึงได้เริ่มมีการพิจารณาเปิดโชว์รูม ELEGA ในบางสาขาที่ไม่คุ้มต้นทุนและค่าใช้จ่ายคงที่ลงไปเป็นจำนวน 7 สาขา



ที่ดำเนินการปิดไปในระหว่างปี 2561 ประกอบกับปิด
โชว์รูม ELEGA ครบทุกสาขาภายในช่วงปลายปี 2562
ทำให้มีรายได้จากการจำหน่ายผ่านช่องทางดังกล่าว
ลดลงอย่างมีนัยสำคัญในช่วงปี 2562 อย่างไรก็ตาม
หากความเชื่อมั่นด้านเศรษฐกิจ และบรรยากาศการ
จับจ่ายใช้สอยภายในประเทศกลับมาฟื้นตัวอีกครั้ง
โดยปกติแล้วช่องทางการจำหน่ายสินค้าผ่านโชว์รูม ELEGA
จะยังสามารถสร้างอัตราการเติบโตได้อย่างต่อเนื่อง

ทั้งนี้บริษัทได้ปรับกลยุทธ์เพื่อไม่ให้เกิดต้นทุน
และค่าใช้จ่ายคงที่จากโชว์รูมในสาขาที่มีผลการ
ดำเนินงานไม่เป็นไปตามเป้าหมายที่วางไว้ดัง
เช่นที่เคยเกิดขึ้นในอดีต โดยได้หาแนวทางการ
พัฒนาและปรับปรุงโชว์รูมในรูปแบบใหม่ให้เกิดขึ้น

โดยการพัฒนาโชว์รูมรวมที่มีพื้นที่ขนาดใหญ่ขึ้นภายใต้ชื่อ “ECF OUTLET” เพื่อเป็นโชว์รูมจำหน่ายเฟอร์นิเจอร์ ทุก
แบรนด์ ทุกรูปแบบ ภายใต้การผลิตและจำหน่าย รวมทั้งสินค้านำเข้าของบริษัท ซึ่งถือเป็นการเพิ่มช่องทางการ
จัดจำหน่ายที่เข้าถึงกลุ่มลูกค้าในประเทศ โดย ECF OUTLET ตั้งอยู่ภายใน บริษัท แสงอุดม ไล่ที่ตึกเซ็นเตอร์ จำกัด ณ สำนักงานใหญ่รังสิต
บริเวณถนนวิภาวดีรังสิตขาเข้า โดยได้เริ่มพื้นที่จัดแสดงสินค้าเฟอร์นิเจอร์ ตั้งแต่วันที่ 1 เมษายน 2562 ที่ผ่านมา ซึ่งโชว์รูมแห่งนี้จะรวบรวม
ผลิตภัณฑ์เฟอร์นิเจอร์ทั้งในรูปแบบเฟอร์นิเจอร์เพื่อการส่งออกและเฟอร์นิเจอร์ที่จำหน่ายภายในประเทศให้กับลูกค้าที่มีความสนใจ
และต้องการสัมผัสชิ้นงานเฟอร์นิเจอร์ของจริง ซึ่งนอกจากจะใช้เพื่อการบริหารด้านการขายและการตลาดให้กับกลุ่มลูกค้าต่างประเทศ
และกลุ่มลูกค้ารายใหญ่แล้ว ยังจะได้ประโยชน์จากรายย่อยที่เข้าเยี่ยมชมเฟอร์นิเจอร์และซื้อผลิตภัณฑ์ด้วย

นอกจากภาพรวมผลการดำเนินงานในส่วนของรายได้จากการขาย ซึ่งนอกจากการผลิตและจำหน่ายผลิตภัณฑ์เฟอร์นิเจอร์แล้ว
บริษัทยังมีรายได้จากการผลิตและจำหน่ายกระดาษปิดผิว รวมถึงไม้ยางพาราแปรรูปอบแห้ง ซึ่งผลิตภัณฑ์เหล่านี้ใช้เป็นวัตถุดิบ
ในการผลิตเฟอร์นิเจอร์

ทั้งนี้ในส่วนของการจำหน่ายกระดาษปิดผิว เมื่อวันที่ 11 พฤษภาคม 2554 บริษัทได้จดทะเบียนก่อตั้งบริษัท วีวี - เดคคอร์ จำกัด
(V V-Décor) ขึ้นในฐานะบริษัทย่อย ที่บริษัทมีสัดส่วนการถือหุ้นร้อยละ 99.95 โดยมีทุนจดทะเบียน 1,000,000 บาท (หนึ่งล้านบาทถ้วน)
แบ่งเป็นหุ้นสามัญจำนวน 10,000 หุ้น มูลค่าที่ตราไว้หุ้นละ 100 บาทโดยเรียกชำระเต็มมูลค่า โดยก่อตั้งขึ้นเพื่อประกอบธุรกิจ
ด้านการตลาด (Trading) ให้กับ ECF เพื่อเป็นผู้จำหน่ายกระดาษปิดผิวให้กับลูกค้าบางรายของบริษัท

นอกจากนี้ในภาพรวมการประกอบธุรกิจของบริษัท ในส่วนของ บริษัท อีซีเอฟ โฮลดิ้งส์ จำกัด (“ECFH” หรือ “บริษัทย่อย”) ใน
ฐานะบริษัทย่อย ที่บริษัทมีสัดส่วนการถือหุ้น ณ วันที่ 31 ธันวาคม 2562 เท่ากับร้อยละ 75 ปัจจุบันมีทุนจดทะเบียน 10,000,000 บาท
(สิบล้านบาทถ้วน) โดยแบ่งออกเป็นหุ้นสามัญจำนวน 100,000 หุ้น (หนึ่งแสนหุ้น) มีมูลค่าที่ตราไว้หุ้นละ 100 บาท (หนึ่งร้อยบาท)
ชำระเต็มมูลค่า

ภายหลังจากที่ทางฝ่ายบริหารได้พิจารณาตัดสินใจที่จะยุติการดำเนินธุรกิจ โดย ณ วันที่ 31 ธันวาคม 2561 บริษัทได้หยุดการจำหน่าย
สินค้าทุกรายการ และได้ดำเนินการปิดสาขาของร้าน Can Do ทุกสาขา (Can Do คือ ร้านค้าปลีกในรูปแบบร้านค้าที่จำหน่ายสินค้า
ราคาเดียว หรือ 60 บาทต่อชิ้น ทั้งร้าน) เพื่อลดผลกระทบจากต้นทุนและค่าใช้จ่ายคงที่ที่จะเกิดขึ้น เพื่อไม่ให้ส่งผลกระทบต่อภาพ
รวมผลการดำเนินงานของบริษัทแล้ว

ขณะนี้บริษัทอยู่ระหว่างการจัดทำธุรกิจรูปแบบใหม่ที่มีความเหมาะสม สอดคล้องกับสภาพการณ์ด้านเศรษฐกิจ และพฤติกรรม
ของผู้บริโภคในปัจจุบัน เพื่อพิจารณาการเข้าลงทุนโดยบริษัท อีซีเอฟ โฮลดิ้งส์ จำกัด ทั้งนี้เพื่อสร้างรายได้และผลการดำเนินงาน
ให้กับกลุ่มบริษัทโดยภาพรวม โดยขณะนี้ยังอยู่ระหว่างรอข้อสรุปถึงธุรกิจใหม่ที่จะเกิดขึ้น





ธุรกิจด้านพลังงานทดแทน

บริษัท อีซีเอฟ พาวเวอร์ จำกัด (“ECF-P”) ได้จดทะเบียนจัดตั้งขึ้น เมื่อวันที่ 16 มกราคม 2560 โดยบริษัท อีสต์โคสต์เพอร์นิเทค จำกัด (มหาชน) เป็นผู้ถือหุ้นในสัดส่วนร้อยละ 99.99 จากทุนจดทะเบียนเริ่มต้นที่ 1.00 ล้านบาท ปัจจุบันมีทุนจดทะเบียนจำนวน 687,652,500 บาท แบ่งออกเป็นหุ้นจำนวน 68,765,250 หุ้น มูลค่าที่ตราไว้หุ้นละ 10.00 บาท ชำระเต็มมูลค่า

โรงไฟฟ้าพลังงานชีวมวล

นับตั้งแต่ปี 2560 ที่ผ่านมา ถือเป็นปีเริ่มต้นที่บริษัทมีการขยายการลงทุนธุรกิจด้านพลังงานทดแทนอย่างมีนัยสำคัญ โดย ECF-P ได้เข้าร่วมทุนในบริษัท เซฟ เอนเนอร์จี้ ไฮโดรเจนส์ จำกัด (“SAFE”) ในสัดส่วนร้อยละ 33.37 ในปัจจุบัน SAFE มีทุนจดทะเบียนจำนวน 581,000,000 บาท แบ่งออกเป็นหุ้นสามัญจำนวน 5,810,000 หุ้น มูลค่าที่ตราไว้หุ้นละ 100 บาท ชำระเต็มมูลค่าแล้ว โดย SAFE ได้จดทะเบียนจัดตั้งเป็นที่เรียบร้อยเมื่อวันที่ 7 กุมภาพันธ์ 2560 โดยมีวัตถุประสงค์เพื่อเป็นผู้เข้าลงทุนในธุรกิจโรงไฟฟ้าพลังงานชีวมวล

ปัจจุบัน SAFE ได้เข้าลงทุนในบริษัทต่าง ๆ ที่เกี่ยวข้องกับธุรกิจโรงไฟฟ้าพลังงานชีวมวล โดยมีรายละเอียด ดังนี้

1. บริษัท ไพร์ท ออฟ วู้ด กรีน เอนเนอร์จี้ จำกัด (“PWGE”) โดย SAFE เข้าถือหุ้นในสัดส่วนร้อยละ 99.99 ปัจจุบันดำเนินธุรกิจโรงไฟฟ้าพลังงานชีวมวล ขนาด 7.5 เมกะวัตต์ ที่ อ.แฉ่ง จ.นราธิวาส โดยเริ่มมีรายได้จากการจำหน่ายไฟฟ้าเชิงพาณิชย์ เมื่อวันที่ 27 มิถุนายน 2560 เป็นต้นมา ปัจจุบัน PWGE มีทุนจดทะเบียนจำนวน 85,000,000 บาท แบ่งออกเป็นหุ้นสามัญจำนวน 8,500,000 หุ้น มูลค่าที่ตราไว้หุ้นละ 10 บาท ชำระเต็มมูลค่าแล้ว
2. บริษัท เซฟ ไบโอแมส จำกัด (“SAFE-B”) โดย SAFE เข้าถือหุ้นในสัดส่วนร้อยละ 100 ปัจจุบันดำเนินธุรกิจโรงสับไม้เพื่อป้อนวัตถุดิบ ได้แก่ ไม้สับ (Wood Chip) ให้กับโรงไฟฟ้า PWGE เพื่อใช้เป็นวัตถุดิบในการผลิตไฟฟ้า ปัจจุบัน SAFE-B มีทุนจดทะเบียนจำนวน 100,000,000 บาท แบ่งออกเป็นหุ้นสามัญจำนวน 10,000,000 หุ้น มูลค่าที่ตราไว้หุ้นละ 10 บาท ชำระเต็มมูลค่าแล้ว
3. บริษัท เซฟ เอนเนอร์จี้ (แพร์) จำกัด (“SAFE-P”) (ชื่อเดิม บริษัท บิน่า พูร์ พาวเวอร์ (ไทยแลนด์) ซึ่ง SAFE เข้าลงทุนในสัดส่วนร้อยละ 49 ปัจจุบัน SAFE-P เป็นนิติบุคคลที่มีใบอนุญาตการจำหน่ายไฟฟ้าให้กับการไฟฟ้าส่วนภูมิภาคประเภทโรงไฟฟ้าพลังงานชีวมวลแบบแก๊สซิฟิเคชัน รวม 2 โครงการ ซึ่งมีกำลังการผลิตติดตั้งโครงการละ 1 เมกะวัตต์ ตั้งอยู่ที่ อ.ลอง และ อ.สูงเม่น จ.แพร่ สำหรับโครงการแรกที่ อ.ลอง จ.แพร่ ปัจจุบันได้เริ่มจำหน่ายไฟฟ้าในเชิงพาณิชย์ ตั้งแต่วันที่ 1 สิงหาคม 2561 ที่ผ่านมา และขณะนี้อยู่ระหว่างการวางแผนก่อสร้างโครงการที่ 2 ที่ อ.สูงเม่น จ.แพร่ ปัจจุบัน SAFE-P มีทุนจดทะเบียนจำนวน 55,000,000 บาท แบ่งออกเป็นหุ้นสามัญจำนวน 5,500,000 หุ้น มูลค่าที่ตราไว้หุ้นละ 10 บาท ชำระเต็มมูลค่าแล้ว

โรงไฟฟ้าพลังงานแสงอาทิตย์

นอกจากนี้ นับตั้งแต่ช่วงปี 2560 บริษัทยังได้ขยายการลงทุนด้านธุรกิจพลังงานทดแทนธุรกิจโรงไฟฟ้าพลังงานแสงอาทิตย์ ขนาดกำลังการผลิตไฟฟ้าติดตั้งรวม 220 MW และมีกำลังการผลิตไฟฟ้าตามสัญญา 170 MW ของ บริษัท พลังงานเพื่อโลกสีเขียว จำกัด (“GEP”) ซึ่ง GEP เป็นบริษัทที่เข้าลงทุนในโครงการโรงไฟฟ้าพลังงานแสงอาทิตย์ซึ่งตั้งอยู่ที่เมืองมินญู รัฐมาเกวย ประเทศสาธารณรัฐแห่งสหภาพเมียนมาร์ (“ประเทศเมียนมาร์”) โดยให้ บริษัท อีซีเอฟ พาวเวอร์ จำกัด (“ECF-P”) ในฐานะบริษัทย่อยที่บริษัทถือหุ้นอยู่ร้อยละ 99.99 เป็นผู้เข้าลงทุนซื้อหุ้นของโครงการดังกล่าวในสัดส่วนร้อยละ 20

ปัจจุบัน GEP มีทุนจดทะเบียนเท่ากับ 215,755,800 บาท โดยแบ่งออกเป็นจำนวนหุ้น 2,157,558 หุ้น มูลค่าที่ตราไว้หุ้นละ 100 บาท และมีทุนจดทะเบียนชำระแล้วเท่ากับ 201,955,800 บาท ซึ่งเป็นโครงการที่อยู่ระหว่างการก่อสร้างโรงไฟฟ้าพลังงานแสงอาทิตย์ที่เขตมาเกวย เมืองมินบู ประเทศเมียนมาร์ โดยจะมีขนาดกำลังการผลิตติดตั้ง 220 เมกะวัตต์ ทั้งนี้ GEP สามารถเริ่มการจำหน่ายไฟฟ้าเชิงพาณิชย์ (COD) สำหรับเฟสที่ 1 ขนาดกำลังการผลิต 50 เมกะวัตต์ได้เมื่อวันที่ 27 กันยายน 2562 ในส่วนที่เหลืออยู่ระหว่างการวางแผนก่อสร้าง และจะเริ่มทยอยจำหน่ายไฟฟ้าเชิงพาณิชย์เพิ่มขึ้น จนครบ 220 เมกะวัตต์ ภายในระยะเวลาไม่เกิน 2 - 3 ปี

GEP มีบริษัทย่อย 1 แห่ง คือ บริษัท จีอีพี (เมียนมาร์) จำกัด (“GEP-Myanmar”) ซึ่งเป็นการลงทุนใน GEP-Myanmar เพียงบริษัทเดียว และไม่ได้ถือหุ้นในบริษัทอื่นใด GEP-Myanmar จดทะเบียนจัดตั้งขึ้นเป็นบริษัทสัญชาติเมียนมาร์ โดยมีทุนจดทะเบียน 500 ล้านดอลลาร์สหรัฐ โดยแบ่งเป็นหุ้นสามัญจำนวน 500,000,000 หุ้น มูลค่าที่ตราไว้หุ้นละ 1 เหรียญดอลลาร์สหรัฐ โดยมีทุนจดทะเบียนชำระแล้วที่ 7,523,779 เหรียญดอลลาร์สหรัฐ หรือประมาณ 226.62 ล้านบาท ตามประกาศอัตราแลกเปลี่ยนของธนาคารแห่งประเทศไทย (ธปท.) ณ วันที่ 30 ธันวาคม 2562 ที่อัตราแลกเปลี่ยน 30.121 บาท ต่อ 1 เหรียญดอลลาร์สหรัฐ โดย GEP มีสัดส่วนการถือหุ้นใน GEP-Myanmar เท่ากับร้อยละ 100.00 ของทุนจดทะเบียนชำระแล้วทั้งหมดใน GEP-Myanmar และมีวัตถุประสงค์เพื่อประกอบธุรกิจในการพัฒนาและบริหารโครงการโรงไฟฟ้าพลังงานแสงอาทิตย์ ในประเทศเมียนมาร์ โดยมีขนาดกำลังการผลิตไฟฟ้าติดตั้งรวม 220 MW และมีกำลังการผลิตไฟฟ้าตามสัญญา 170 MW

GEP-Myanmar ได้เข้าลงนามในสัญญาซื้อขายไฟฟ้า (“Power Purchase Agreement : PPA”) กับ Electric Power Generation Enterprise (“EPGE”) (ชื่อก่อนหน้าคือ Myanmar Electric Power Enterprise) ซึ่งเป็นองค์กรที่อยู่ภายใต้ Ministry of Electricity and Energy ของประเทศเมียนมาร์ โดยสาระสำคัญคือ เพื่อตกลงพัฒนา ก่อสร้าง จัดหาแหล่งเงินทุน บริหารจัดการ บำรุงรักษา และโอนกิจการ และ EPGE จะรับซื้อไฟฟ้าจากโครงการโรงไฟฟ้าพลังงานแสงอาทิตย์ ขนาดกำลังการผลิตติดตั้งประมาณ 220 MW หรือคิดเป็นอัตราการรับซื้อไฟฟ้าสูงสุดที่ 170 MW ซึ่งตั้งอยู่ที่เมืองมินบู รัฐมาเกวย ประเทศเมียนมาร์ เป็นระยะเวลา 30 ปี นับตั้งแต่วันที่เริ่มดำเนินการจำหน่ายไฟฟ้าเชิงพาณิชย์ (Commercial Operation Date หรือ “COD”) ของโครงการเฟส 1 จากทั้งหมด 4 เฟส ในอัตราซื้อไฟฟ้าคงที่ที่ 0.1275 เหรียญดอลลาร์สหรัฐต่อหน่วยไฟฟ้า ตลอดอายุสัญญาของ PPA รวมถึงการต่ออายุ PPA ที่อาจจะเกิดขึ้นด้วย โดยการผลิตไฟฟ้าจะแบ่งออกเป็น 4 เฟส ตามอัตราการผลิตไฟฟ้าสูงสุดที่จะเกิดขึ้นในแต่ละเฟส ดังนี้

- เฟส 1 อัตราการรับซื้อสูงสุด 40 MW จากกำลังการผลิตติดตั้ง 50 MW
- เฟส 2 อัตราการรับซื้อสูงสุด 80 MW จากกำลังการผลิตติดตั้ง 100 MW
- เฟส 3 อัตราการรับซื้อสูงสุด 120 MW จากกำลังการผลิตติดตั้ง 150 MW
- เฟส 4 อัตราการรับซื้อสูงสุด 170 MW จากกำลังการผลิตติดตั้ง 220 MW

โดยภายหลังจากเริ่ม COD สำหรับเฟสที่ 1 แล้ว สำหรับเฟสต่อ ๆ ไป คาดว่าจะมีกำหนดระยะเวลาประมาณ 360 วัน สำหรับการเริ่มต้น COD ในเฟสต่อไป

สำหรับการเข้าลงทุนในธุรกิจด้านพลังงานทดแทนสำหรับโครงการอื่น ๆ เพิ่มเติม นั้น ปัจจุบันบริษัทยังอยู่ระหว่างการพิจารณาความเป็นไปได้ในการเข้าลงทุนหากโครงการเหล่านั้นมีความเป็นไปได้ มีผลตอบแทนจากการลงทุนที่เหมาะสม และมีความคุ้มค่าในการเข้าลงทุน เมื่อพิจารณาประกอบกับความเสี่ยงในด้านต่าง ๆ ซึ่งบริษัทจะพิจารณาด้วยความรอบคอบ และระมัดระวัง ก่อนจะตัดสินใจเข้าลงทุน

การลงทุนธุรกิจผลิตและจำหน่ายแผ่นไม้ (Wood-Based Panel)

เป็นธุรกิจที่ดำเนินงานโดย บริษัท แพลนเนทบอร์ด จำกัด ในฐานะบริษัทย่อยที่บริษัทถือหุ้นอยู่ร้อยละ 57 ในการลงทุนธุรกิจผลิตและจำหน่ายแผ่นไม้ (Wood-Based Panel)

ซึ่งที่ประชุมคณะกรรมการของบริษัท ครั้งที่ 13/2560 เมื่อวันที่ 27 ตุลาคม 2560 ได้มีมติอนุมัติให้บริษัท ดำเนินการจัดตั้งบริษัทย่อยเพิ่มเติมอีก 1 แห่ง โดยบริษัทถือหุ้นในสัดส่วนร้อยละ 99.99 คือ บริษัท แพลนเนทบอร์ด จำกัด (Planet Board Company Limited) โดยมีทุนจดทะเบียนจำนวน 50,000,000 บาท แบ่งออกเป็นหุ้นสามัญ 10,000,000 หุ้น มูลค่าที่ตราไว้หุ้นละ 5.00 บาท และมีทุนจดทะเบียนชำระแล้วจำนวน 12,500,000 บาท แบ่งออกเป็นหุ้นสามัญ 10,000,000 หุ้น มูลค่าที่เรียกชำระหุ้นละ 1.25 บาท



โดยวัตถุประสงค์ในการจัดตั้งธุรกิจผลิตและจำหน่ายแผ่นไม้ (Wood-Based Panel) ได้แก่ แผ่นเอ็มดีเอฟ (MDF Board) และแผ่นปาร์ติเคิล (Particleboard) โดยคาดว่าจะมีกำลังการผลิตที่ 600 – 800 ลูกบาศก์เมตรต่อวัน ทั้งนี้ บริษัท แพลนเนทบอร์ด จำกัด ได้ดำเนินการจดทะเบียนจัดตั้งบริษัทเสร็จเรียบร้อยแล้วเมื่อวันที่ 19 ธันวาคม 2560

ต่อมาที่ประชุมคณะกรรมการของบริษัท ครั้งที่ 1/2561 เมื่อวันที่ 23 มกราคม 2561 ได้มีมติอนุมัติการเสนอขายหุ้นเดิมที่ บริษัท อีสต์โคสต์ เพอร์ริเทค จำกัด (มหาชน) เข้าลงทุนในบริษัท แพลนเนทบอร์ด จำกัด (“แพลนเนท”) ในฐานะบริษัทย่อย รวมร้อยละ 43 ของมูลค่าทุนจดทะเบียนทั้งหมดของแพลนเนท ให้กับคุณคมวิทย์ บุญธำรงกิจ ในสัดส่วนร้อยละ 25 คุณกฤษชฌก ปัทมสัทยาสนธิ ร้อยละ 3.75 คุณพิชพิมพ์ ปัทมสัทยาสนธิ ร้อยละ 3.75 คุณเอกลักษณ์ ปัทมสัทยาสนธิ ร้อยละ 3.75 คุณเอกฤทธิ์ ปัทมสัทยาสนธิ ร้อยละ 3.75 และคุณวรัชชกฤต พรแจ่มใส ร้อยละ 3 ทำให้มีโครงสร้างการถือหุ้นเปลี่ยนแปลงไป ดังรายชื่อต่อไปนี้

1. บริษัท อีสต์โคสต์เพอร์ริเทค จำกัด (มหาชน)		5,700,000 หุ้น	คิดเป็นร้อยละ 57
2. คุณคมวิทย์ บุญธำรงกิจ	บุญธำรงกิจ	2,500,000 หุ้น	คิดเป็นร้อยละ 25
3. คุณกฤษชฌก ปัทมสัทยาสนธิ	ปัทมสัทยาสนธิ	375,000 หุ้น	คิดเป็นร้อยละ 3.75
4. คุณพิชพิมพ์ ปัทมสัทยาสนธิ	ปัทมสัทยาสนธิ	375,000 หุ้น	คิดเป็นร้อยละ 3.75
5. คุณเอกลักษณ์ ปัทมสัทยาสนธิ	ปัทมสัทยาสนธิ	375,000 หุ้น	คิดเป็นร้อยละ 3.75
6. คุณเอกฤทธิ์ ปัทมสัทยาสนธิ	ปัทมสัทยาสนธิ	375,000 หุ้น	คิดเป็นร้อยละ 3.75
7. คุณวรัชชกฤต พรแจ่มใส	พรแจ่มใส	375,000 หุ้น	คิดเป็นร้อยละ 3

ต่อมาในเดือนเมษายน 2561 แพลนเนทได้มีการจัดสรรการถือหุ้นในกลุ่มผู้บริหาร บริษัท อินเด็กซ์ ลิฟวิง มอลล์ จำกัด ในฐานะผู้ถือหุ้นของบริษัท แพลนเนทบอร์ด จำกัด จากจำนวนผู้ถือหุ้น 4 ท่าน ถือหุ้นรวมร้อยละ 15 เป็นจำนวน 5 ท่าน โดยเพิ่มเติมผู้ถือหุ้นรายใหม่คือ คุณชันทอง อุดมมหันตสุข โดยถือหุ้นรวมร้อยละ 15 เท่าเดิม ส่งผลให้โครงสร้างการถือหุ้นใหม่มีการเปลี่ยนแปลงดังนี้ บริษัท อีสต์โคสต์ เพอร์ริเทค จำกัด (มหาชน) ในสัดส่วนร้อยละ 57 คุณคมวิทย์ บุญธำรงกิจ ในสัดส่วนร้อยละ 25 คุณชันทอง อุดมมหันตสุข ร้อยละ 3 คุณกฤษชฌก ปัทมสัทยาสนธิ ร้อยละ 3 คุณพิชพิมพ์ ปัทมสัทยาสนธิ ร้อยละ 3 คุณเอกลักษณ์ ปัทมสัทยาสนธิ ร้อยละ 3 คุณเอกฤทธิ์ ปัทมสัทยาสนธิ ร้อยละ 3 และคุณวรัชชกฤต พรแจ่มใส ร้อยละ 3 รวมทั้งได้มีการอนุมัติการเพิ่มทุนจดทะเบียนบริษัทเพิ่มเติมอีก 400 ล้านบาท รวมเป็น 450 ล้านบาท แต่ทั้งนี้ การเพิ่มทุนดังกล่าวอยู่ระหว่างการดำเนินการ โดยสรุปโครงสร้างการถือหุ้นที่เปลี่ยนแปลงไปในครั้งนี้ เป็นดังนี้

1. บริษัท อีสต์โคสต์เพอร์ริเทค จำกัด (มหาชน)		5,700,000 หุ้น	คิดเป็นร้อยละ 57
2. คุณคมวิทย์ บุญธำรงกิจ	บุญธำรงกิจ	2,500,000 หุ้น	คิดเป็นร้อยละ 25
3. คุณชันทอง อุดมมหันตสุข	อุดมมหันตสุข	300,000 หุ้น	คิดเป็นร้อยละ 3
4. คุณกฤษชฌก ปัทมสัทยาสนธิ	ปัทมสัทยาสนธิ	300,000 หุ้น	คิดเป็นร้อยละ 3
5. คุณพิชพิมพ์ ปัทมสัทยาสนธิ	ปัทมสัทยาสนธิ	300,000 หุ้น	คิดเป็นร้อยละ 3
6. คุณเอกลักษณ์ ปัทมสัทยาสนธิ	ปัทมสัทยาสนธิ	300,000 หุ้น	คิดเป็นร้อยละ 3
7. คุณเอกฤทธิ์ ปัทมสัทยาสนธิ	ปัทมสัทยาสนธิ	300,000 หุ้น	คิดเป็นร้อยละ 3
8. คุณวรัชชกฤต พรแจ่มใส	พรแจ่มใส	300,000 หุ้น	คิดเป็นร้อยละ 3

ที่ประชุมคณะกรรมการของบริษัท ครั้งที่ 7/2561 เมื่อวันที่ 27 มิถุนายน 2561 ได้มีมติอนุมัติให้ บริษัท เข้าลงทุนใน บริษัท แพลนเนทบอร์ด จำกัด โดยเข้าถือหุ้นร้อยละ 57 ของทุนจดทะเบียนทั้งหมด เพื่อประกอบธุรกิจผลิตและจำหน่ายแผ่นไม้เอ็มดีเอฟ โดยแพลนเนท จะใช้เงินลงทุนในโครงการเบื้องต้นจำนวนทั้งสิ้น 1,456.31 ล้านบาท

ในปัจจุบันแพลนเนทอยู่ระหว่างการสำรวจรายละเอียดในการดำเนินงานด้านต่าง ๆ อาทิ การลงพื้นที่สำรวจที่ดินที่เหมาะสมที่จะก่อสร้างโรงงาน ซึ่งต้องพิจารณาถึงความพร้อมในด้านต่าง ๆ ทั้งแหล่งวัตถุดิบ ระยะทางในการขนส่งวัตถุดิบ ระยะทางในการขนส่งสินค้าจากโรงงาน ฯลฯ เพื่อให้บริษัทได้รับผลตอบแทนที่คุ้มค่าและได้รับประโยชน์สูงสุด โดยคาดว่าจะมีระยะเวลาการก่อสร้างโรงงานให้แล้วเสร็จภายในระยะเวลา 2 ปี ภายหลังจากดำเนินการเลือกที่ดินที่จะก่อสร้างแล้วเสร็จ

ลักษณะการประกอบธุรกิจ

ธุรกิจที่ดำเนินงานโดย บริษัท ฮีสต์โคสท์เฟอร์นิเทค จำกัด (มหาชน) และบริษัท วีวี เดคคอร์ จำกัด ในฐานะบริษัทย่อยซึ่งบริษัทถือหุ้นอยู่ในสัดส่วนร้อยละ 99.95

ธุรกิจการเป็นผู้ผลิตและจำหน่ายเฟอร์นิเจอร์

บริษัท ฮีสต์โคสท์เฟอร์นิเทค จำกัด (มหาชน) (ECF) ดำเนินธุรกิจเป็นผู้ผลิตและจำหน่ายเฟอร์นิเจอร์จากไม้ปาร์ติเคิลบอร์ดและไม้อย่างพารา กระดาษปิดผิว ไม้ยางพาราแปรรูปอบแห้ง เพื่อใช้เป็นวัตถุดิบในการผลิตเฟอร์นิเจอร์ การจัดจำหน่ายเฟอร์นิเจอร์ไม้อย่างพาราที่บริษัทเป็นผู้ผลิต และเฟอร์นิเจอร์ไม้จริงที่สั่งซื้อจากทั้งในประเทศและต่างประเทศ และให้บริการตัดแผ่นปิดขอบไม้ (พีวีซี) เพื่อใช้เป็นวัตถุดิบในการผลิตเฟอร์นิเจอร์ไม้ปาร์ติเคิลบอร์ด

บริษัทมีบริษัทย่อย 1 แห่ง คือ บริษัท วีวี - เดคคอร์ จำกัด (V V Décor) เป็นบริษัทย่อยที่บริษัทถือหุ้นในสัดส่วนร้อยละ 99.95 โดยมีทุนจดทะเบียน 1,000,000 บาท (หนึ่งล้านบาทถ้วน) ชำระเต็มมูลค่า ก่อตั้งขึ้นเพื่อประกอบธุรกิจด้านการตลาด (Trading) เพื่อเป็นผู้จำหน่ายกระดาษปิดผิวให้กับลูกค้าบางรายของบริษัท

ผลิตภัณฑ์ของบริษัทและบริษัทย่อย สามารถแบ่งกลุ่มสินค้าหลักได้ 5 ประเภท ซึ่งเป็นกลุ่มธุรกิจที่เกี่ยวข้องกับเฟอร์นิเจอร์คือ

1. เฟอร์นิเจอร์ไม้อย่างพารา
2. เฟอร์นิเจอร์ไม้ปาร์ติเคิลบอร์ด
3. เฟอร์นิเจอร์ที่จำหน่ายผ่านร้านค้าส่งและร้านค้าปลีกรายย่อย
4. กระดาษปิดผิว
5. ไม้ยางพาราแปรรูปอบแห้ง

บริษัทมีรายได้โดยส่วนใหญ่มาจากการผลิตและจำหน่ายตามคำสั่งซื้อ (Made to order) ให้กับลูกค้าต่างประเทศ การผลิตและจำหน่ายโดยใช้ตราสินค้าของบริษัท ได้แก่ เฟอร์นิเจอร์ไม้ปาร์ติเคิลบอร์ด และไม้อย่างพารา ให้กับลูกค้าในประเทศ โดยกลุ่มลูกค้าในประเทศประกอบด้วย กลุ่มร้านค้าปลีกขนาดใหญ่ (Modern Trade) ได้แก่ โฮมโปร (Home Pro) เทสโก้ โลตัส (Tesco Lotus) เมกา โฮม (Mega Home) ดูโฮม (Do Home) โกลบอลเฮ้าส์ (Global House) วินเนอร์ (Winner) และมิสเตอร์ดี ไอ วาย (Mr.DIY) สำหรับลูกค้าต่างประเทศจะเป็นการผลิตและจำหน่ายตามคำสั่งซื้อให้กับบริษัทผู้จำหน่ายเฟอร์นิเจอร์ และร้านค้าปลีกรายใหญ่ (Modern Trade) หลายรายในประเทศญี่ปุ่น โดยหากพิจารณาจากโครงสร้างรายได้จากการขายทั้งหมดของบริษัท ในปัจจุบันบริษัทมีสัดส่วนการขายให้กับลูกค้าในประเทศญี่ปุ่นประมาณร้อยละ 45 ของรายได้จากการขายทั้งหมด อย่างไรก็ตามบริษัทตระหนักดีถึงสัดส่วนการพึ่งพิงลูกค้าในประเทศญี่ปุ่น ซึ่งที่ผ่านมาบริษัทได้เน้นการขายฐานลูกค้าต่างประเทศไปยังกลุ่มประเทศอื่น ซึ่งเริ่มเห็นผลขึ้นตั้งแต่ช่วงไตรมาสที่ 4 ปี 2562 ที่ผ่านมา โดยเริ่มรับคำสั่งซื้อจากลูกค้ากลุ่มใหม่ในประเทศอินเดีย ตะวันออกกลาง และจีนได้เพิ่มขึ้น รวมถึงในแถบประชาคมเศรษฐกิจอาเซียน (AEC : Asian Economic Community) โดยหากเป็นการจำหน่ายสินค้าเพื่อส่งออกให้กับลูกค้าในกลุ่มประเทศ AEC บริษัทจะใช้ตราสินค้า "My Fur"



ภาพแสดงกลุ่มประเทศลูกค้าของบริษัท



สัดส่วนรายได้ที่รองลงมาคือ รายได้จากการผลิตและจำหน่ายสินค้าภายในประเทศ โดยตราสินค้าที่ทางบริษัทเป็นผู้ผลิตและจำหน่ายให้กับกลุ่มร้านค้าปลีกขนาดใหญ่ (Modern Trade) ประกอบด้วยตราสินค้าที่เป็นของบริษัทเอง ได้แก่ “a7” เป็นตราสินค้าที่ทางบริษัทผลิตและจำหน่ายให้กับ เมกา โฮม (Mega Home) และ “HASTA” เป็นตราสินค้าที่ทางบริษัทผลิตและจำหน่ายให้กับ ดูโฮม (Do Home) และ มิสเตอร์ ดี ไอ์ วาย (Mr.DIY) ส่วนการผลิตเพื่อจำหน่ายสินค้าให้กับ โฮมโปร (Home Pro) เทสโก้ โลตัส (Tesco Lotus) และ โกลบอลเฮ้าส์ (Global House) จะเป็นการผลิตโดยใช้ตราสินค้าตามที่ลูกค้าจะกำหนดโดยนอกจากนี้ยังผลิตให้กับแบรนด์วินเนอร์ (Winner) ด้วยสำหรับตราสินค้า “ELEGA” จะเป็นตราสินค้าที่บริษัทใช้สำหรับการจำหน่ายเฟอร์นิเจอร์ที่ส่วนใหญ่ผลิตจากไม้จริงภายในโชว์รูมสาขาเพื่อแสดงสินค้าและจำหน่ายเฉพาะเฟอร์นิเจอร์ไม้ยางพาราที่ทางบริษัทเป็นผู้ผลิตเอง และเฟอร์นิเจอร์ที่สั่งซื้อจากภายในประเทศและส่วนที่นำเข้าจากต่างประเทศที่ส่วนใหญ่ผลิตจากไม้จริง ซึ่งในปัจจุบันบริษัทจะจำหน่ายผ่านช่องทางออนไลน์ www.elegathai.com เป็นหลัก นอกจากนี้ยังมีการจำหน่ายผ่านโชว์รูมรวมบนพื้นที่ขนาดใหญ่ภายใต้ชื่อ “ECF OUTLET” ซึ่งเป็นโชว์รูมที่จำหน่ายเฟอร์นิเจอร์ ทุกแบรนด์ ทุกรูปแบบ ภายใต้การผลิตและจำหน่าย รวมทั้งสินค้านำเข้าของบริษัท โดย ECF OUTLET ตั้งอยู่ภายใน บริษัท แสงอุดม ไลฟ์ติ้งเซ็นเตอร์ จำกัด ณ สำนักงานใหญ่รังสิต บริเวณถนนวิภาวดีรังสิตฯ เข้า นอกจากช่องทางการจำหน่ายสินค้าตามที่กล่าวมาข้างต้นแล้ว บริษัทยังมีรายได้จากการจำหน่ายเฟอร์นิเจอร์ให้กับกลุ่มร้านค้าส่ง และร้านค้าปลีกรายย่อย (Dealer) ที่เป็นผู้จัดจำหน่ายเฟอร์นิเจอร์ทั่วประเทศ ภายใต้ตราสินค้า “Costa” เพื่อใช้เป็นตราสินค้าสำหรับการจำหน่ายผ่านช่องทาง Dealer

สำหรับ ตราสินค้า “Finna House” ที่ได้เปิดตัวไปตั้งแต่ปี 2558 จะเป็นตราสินค้าที่มีวัตถุประสงค์เพื่อจำหน่ายสินค้าในกลุ่มผลิตภัณฑ์เฟอร์นิเจอร์ที่ผลิตขึ้นภายใต้ลิขสิทธิ์ลายการ์ตูนจาก Disney ในฐานะที่บริษัทเป็นผู้ซื้อลิขสิทธิ์ และได้รับสิทธิในการใช้ลายการ์ตูนจาก Disney เพื่อใช้กับผลิตภัณฑ์เฟอร์นิเจอร์ (Franchisee) ซึ่งขณะนี้เป็นเพียงผู้ได้รับสิทธิ์รายเดียวในประเทศไทย ปัจจุบัน Finna House มีสินค้าวางจำหน่ายผ่านช่องทางออนไลน์ www.elegathai.com และ ECF Outlet แสงอุดมไลฟ์ติ้ง สำนักงานใหญ่รังสิต ด้วยเช่นเดียวกัน

ตราสินค้าของบริษัท

ตราสินค้า	รูปแบบ	ช่องทางการจัดจำหน่าย
ELEGA (เอลีเก้า)		ใช้สำหรับการจำหน่ายเฟอร์นิเจอร์ไม้จริงทั้งส่วนที่บริษัทเป็นผู้ผลิตเองและส่วนที่นำเข้ามาจากต่างประเทศ และสั่งซื้อจากในประเทศ โดยจำหน่ายผ่าน ECF OUTLET และช่องทางออนไลน์ www.elegathai.com
Finna House (ฟินน่าเฮ้าส์)		ใช้สำหรับการจำหน่ายเฟอร์นิเจอร์ที่ผลิตขึ้นภายใต้ลิขสิทธิ์ลายการ์ตูนจาก Disney โดยจำหน่ายผ่าน ECF OUTLET และช่องทางออนไลน์ www.elegathai.com
a7 (เอ เซเว่น)		ใช้สำหรับการจำหน่าย เฟอร์นิเจอร์ที่ผลิตให้กับ เมกกา โฮม (Mega Home)
Hasta (ฮาสต้า)		ใช้สำหรับการจำหน่าย เฟอร์นิเจอร์ที่ผลิตให้กับ ดู โฮม (Do Home) และ มิสเตอร์ดี ไอ วาย (Mr.DIY)
Costa (คอสต้า)		ใช้สำหรับการจำหน่ายเฟอร์นิเจอร์ให้กับกลุ่มร้านค้าส่ง และร้านค้าปลีกรายย่อย (Dealer) ทั่วประเทศ
My Fur (มายเฟอว์)		ใช้สำหรับการจำหน่ายเฟอร์นิเจอร์เพื่อส่งออกสำหรับประเทศในกลุ่มประชาคมเศรษฐกิจอาเซียน (AEC)

“Finna House”

ณ วันที่ 31 ธันวาคม 2562 สินค้าภายใต้แบรนด์ “Finna House” มีวางจำหน่ายภายในพื้นที่ ECF OUTLET และผ่านช่องทางการจัดจำหน่ายสินค้าออนไลน์ www.elegathai.com



ECF OUTLET แสงอุดมโลกตั้ง

เมื่อวันที่ 1 เมษายน 2562 บริษัทได้ร่วมมือกับ บริษัท แสงอุดม โลกที่ตั้งเซ็นเตอร์ จำกัด ผู้นำด้านการออกแบบ การผลิต และจัดจำหน่ายผลิตภัณฑ์ส่องสว่าง โคมไฟ ซึ่งมีศูนย์จัดจำหน่ายสินค้าและศูนย์กระจายสินค้ากว่า 30 สาขา ทั่วประเทศ เปิด ECF OUTLET แห่งแรก ณ แสงอุดมโลกที่ตั้ง สำนักงานใหญ่รังสิต ถนนวิภาวดีรังสิตขาเข้า ภายในร้านเป็นพื้นที่จัดจำหน่ายผลิตภัณฑ์ของบริษัท ภายใต้ตราสินค้า “ELEGA” “COSTA” และ “FINNA HOUSE” ซึ่งเป็นผลิตภัณฑ์เฟอร์นิเจอร์ของบริษัททั้งประเภทไม้ปาร์ติเคิลบอร์ด และไม้ยางพารา รวมถึงโชว์รูมแห่งนี้จะรวบรวมผลิตภัณฑ์เฟอร์นิเจอร์ทั้งในรูปแบบเฟอร์นิเจอร์เพื่อการส่งออกและเฟอร์นิเจอร์ที่จำหน่ายภายในประเทศให้กับลูกค้าที่มีความสนใจและต้องการสัมผัสชิ้นงานเฟอร์นิเจอร์ของจริง ซึ่งนอกจากจะใช้เพื่อการบริการด้านการขายและการตลาดให้กับกลุ่มลูกค้าต่างประเทศ และกลุ่มลูกค้ารายใหญ่แล้ว ยังจะได้ประโยชน์จากรายย่อยที่เข้าเยี่ยมชมเฟอร์นิเจอร์และซื้อผลิตภัณฑ์ด้วย



ช่องทางการจำหน่ายสินค้าออนไลน์ผ่าน www.elegathai.com

ปัจจุบันบริษัทได้เน้นช่องทางการจำหน่ายสินค้าออนไลน์มากขึ้น เนื่องจากแนวโน้มพฤติกรรมของผู้บริโภคที่เปลี่ยนแปลงไป เพื่อบริหารจัดการให้เกิดช่องทางการจัดจำหน่ายที่มีประสิทธิภาพขึ้น ทั้งยังช่วยลดต้นทุนในส่วนของการเช่าพื้นที่ รวมถึงต้นทุนการขยายคงที่อื่น ๆ เมื่อเทียบกับช่องทางการจำหน่ายสินค้าผ่านโชว์รูม



ธุรกิจที่ดำเนินงานโดย บริษัท อีซีเอฟ โฮลดิ้งส์ จำกัด ในฐานะบริษัทย่อยที่บริษัทถือหุ้นอยู่ร้อยละ 75

บริษัทได้ดำเนินการจัดตั้งบริษัทย่อย 1 แห่ง คือ บริษัท อีซีเอฟ โฮลดิ้งส์ จำกัด (“ECFH” หรือ “บริษัทย่อย”) ซึ่งบริษัทถือหุ้น เริ่มต้นในสัดส่วนร้อยละ 51.00 ณ วันที่ 31 ธันวาคม 2558 และต่อมาเมื่อเดือนมกราคม 2559 บริษัทได้เข้าลงทุนในหุ้นเพิ่มขึ้นเป็น ร้อยละ 75.00 โดยบริษัทย่อยดังกล่าว ได้ถูกจดทะเบียนจัดตั้งขึ้นเมื่อวันที่ 23 กุมภาพันธ์ 2558 โดยประกอบธุรกิจหลักโดยการถือหุ้น ในบริษัทอื่น (Holding Company) เริ่มแรกบริษัทมีทุนจดทะเบียน 1,000,000 บาท (หนึ่งล้านบาทถ้วน) โดยแบ่งออกเป็นหุ้นสามัญ จำนวน 10,000 หุ้น (หนึ่งหมื่นหุ้น) มีมูลค่าที่ตราไว้หุ้นละ 100 บาท (หนึ่งร้อยบาท) โดยต่อมาได้เพิ่มทุนจดทะเบียนชำระแล้วจากเดิม 1,000,000 บาท เป็น 10,000,000 บาท คิดเป็นจำนวนหุ้นสามัญ 100,000 หุ้น มูลค่าที่ตราไว้หุ้นละ 100 บาท โดยมีรายละเอียดของ รายชื่อผู้ถือหุ้น ณ วันที่ 31 ธันวาคม 2562 ดังนี้

ลำดับ	รายชื่อผู้ถือหุ้น	จำนวนหุ้น (หุ้น)	สัดส่วนการถือหุ้น (ร้อยละ)
1	บริษัท อีสต์โคสต์เฟอร์นิเทค จำกัด (มหาชน)	75,000	75.00
2	นางศิริลักษณ์ นักเจริญ	15,000	15.00
3	นางสาวนภาภรณ์ ศุภวงศ์	10,000	10.00
รวมทั้งหมด		100,000	100.00

นับตั้งแต่ปลายปี 2558 - ปี 2561 ที่ผ่านมามี ECFH ได้ดำเนินธุรกิจร้านค้าปลีก Can Do ซึ่งมีต้นกำเนิดจากประเทศญี่ปุ่น โดยทาง ECFH ได้ดำเนินการติดต่อเพื่อขอซื้อแฟรนไชส์มาจากญี่ปุ่น เพื่อนำเข้ามาเปิดดำเนินธุรกิจในรูปแบบร้านค้า 100 เยน ในประเทศไทย ที่จำหน่ายสินค้าราคาเดียวทั้งร้านในราคา 60 บาท

แต่ทั้งนี้ เนื่องจากธุรกิจร้านค้าปลีกในรูปแบบร้านค้าที่ขายสินค้าในราคาเดียวในประเทศไทยมีหลายร้าน และมีการแข่งขันสูง ประกอบกับพฤติกรรมผู้บริโภคที่จับจ่ายซื้อสินค้าของผู้บริโภคชาวไทยมองว่า สินค้าในราคา 60 บาท ในบางประเภทสินค้าที่จำหน่ายภายในร้าน มีราคาสูงเมื่อเทียบกับสินค้าประเภทเดียวกันที่สามารถซื้อได้จากร้านค้าประเภทอื่น จึงทำให้ร้าน Can Do ประเทศไทย ไม่สามารถสร้างผลการดำเนินงานเป็นไปตามเป้าหมายที่วางไว้ ทำให้ ECFH ต้องรับรู้ผลขาดทุนจากการดำเนินธุรกิจดังกล่าว ทางฝ่ายบริหาร จึงได้พิจารณาตัดสินใจที่จะยุติการดำเนินธุรกิจ โดย ณ วันที่ 31 ธันวาคม 2561 บริษัทได้หยุดการจำหน่ายสินค้าทุกรายการ และได้ดำเนินการปิดสาขาของร้าน Can Do ทุกสาขาเรียบร้อยแล้ว เพื่อลดผลกระทบจากต้นทุนและค่าใช้จ่ายคงที่ที่จะเกิดขึ้น เพื่อไม่ให้เกิดผลกระทบต่อภาพรวมผลการดำเนินงานของบริษัทต่อไป บริษัทได้ปิดกิจการของร้าน Can Do ประเทศไทยเสร็จสมบูรณ์เมื่อวันที่ 31 มกราคม 2562

ขณะนี้บริษัทอยู่ระหว่างการจัดหาธุรกิจรูปแบบใหม่ที่มีความเหมาะสม สอดคล้องกับสถานการณ์ด้านเศรษฐกิจ และพฤติกรรมของผู้บริโภคในปัจจุบัน เพื่อพิจารณาการเข้าลงทุนโดย ECFH ทั้งนี้เพื่อสร้างรายได้และผลการดำเนินงานให้กับกลุ่มบริษัทโดยภาพรวม โดยขณะนี้ยังอยู่ระหว่างรอข้อสรุปถึงธุรกิจใหม่ที่จะเกิดขึ้น

ธุรกิจที่ดำเนินงานโดย บริษัท อีซีเอฟ พาวเวอร์ จำกัด ในฐานะบริษัทย่อยที่บริษัทถือหุ้น ในสัดส่วนร้อยละ 99.99

ธุรกิจพลังงานทดแทน

- โรงไฟฟ้าพลังงานชีวมวล (Biomass Power Plant)

ปัจจุบัน บริษัท อีซีเอฟ พาวเวอร์ จำกัด (“ECF-P”) ในฐานะบริษัทย่อย เป็นผู้เข้าลงทุนใน บริษัท เซฟ เอนเนอร์จี้ โฮลดิ้งส์ จำกัด (“SAFE”) ซึ่ง SAFE ได้ถูกจดทะเบียนจัดตั้งเมื่อวันที่ 7 กุมภาพันธ์ 2560 ด้วยทุนจดทะเบียนเริ่มต้นที่ 1,000,000 บาท เพื่อเข้าลงทุนในธุรกิจโรงไฟฟ้าพลังงานชีวมวล โดยปัจจุบัน ECF-P มีสัดส่วนการถือหุ้นใน SAFE เท่ากับร้อยละ 33.37 และ SAFE มีทุนจดทะเบียนปัจจุบันเท่ากับ 581,000,000 บาท แบ่งออกเป็นหุ้นสามัญจำนวน 5,810,000 หุ้น มูลค่าที่ตราไว้หุ้นละ 100 บาท ชำระเต็มมูลค่าแล้ว และมีโครงสร้างการถือหุ้น ดังรายชื่อต่อไปนี้

1. บริษัท อีซีเอฟ พาวเวอร์ จำกัด (ECF-P)	1,938,760 หุ้น	คิดเป็นร้อยละ 33.37
2. บริษัท ฟอร์จูน พาร์ท อินดัสตรี จำกัด (มหาชน) (FPI)	1,938,760 หุ้น	คิดเป็นร้อยละ 33.37
3. บริษัท ไพร์ซ ออฟ วู้ด โฮลดิ้ง จำกัด	1,932,480 หุ้น	คิดเป็นร้อยละ 33.26

ปัจจุบัน SAFE ได้เข้าลงทุนในบริษัทต่าง ๆ ที่เกี่ยวข้องกับธุรกิจโรงไฟฟ้าพลังงานชีวมวล โดยมีรายละเอียด ดังนี้

1. บริษัท ไพร์ซ ออฟ วู้ด กรีน เอนเนอร์จี้ จำกัด (“PWGE”)

บริษัท ไพร์ซ ออฟ วู้ด กรีน เอนเนอร์จี้ จำกัด (“PWGE”) จดทะเบียนจัดตั้งบริษัทขึ้นเมื่อวันที่ 26 กรกฎาคม 2555 โดยต่อมา SAFE ได้เข้าลงทุนคิดเป็นมูลค่าเงินลงทุนทั้งโครงการไม่เกิน 425,000,000 บาท โดยวิธีการชำระราคาซื้อขายหุ้นใน PWGE มีรายละเอียดดังนี้

- ก. หุ้นสามัญใน PWGE จำนวนไม่เกิน 5,666,100 หุ้น ชำระราคาเป็นเงินสด จำนวนไม่เกิน 283,305,000 บาท และ
- ข. หุ้นสามัญใน PWGE จำนวนไม่เกิน 2,833,900 หุ้น มีมูลค่ารวมไม่เกิน 141,695,000 บาท ชำระราคาโดยวิธีการแลกหุ้น (Share Swap) โดย SAFE ได้ออกหุ้นสามัญใหม่ของ SAFE จำนวนไม่เกิน 1,416,950 หุ้น มูลค่าที่ตราไว้ หุ้นละ 100 บาท รวมเป็นเงินไม่เกิน 141,695,000 บาท ให้กับผู้ถือหุ้นเดิมของ PWGE เพื่อแลกหุ้น PWGE ที่ผู้ถือหุ้นเดิมถืออยู่ หรือมีอัตราส่วนการแลกหุ้นที่จำนวนหุ้นของ PWGE 2 หุ้น ต่อหุ้นของ SAFE 1 หุ้น

SAFE ได้เข้าถือหุ้นในสัดส่วนร้อยละ 99.99 ของจำนวนทุนจดทะเบียนทั้งหมดใน PWGE ปัจจุบัน PWGE มีทุนจดทะเบียนจำนวน 85,000,000 บาท แบ่งออกเป็นหุ้นสามัญจำนวน 8,500,000 หุ้น มูลค่าที่ตราไว้หุ้นละ 10 บาท ชำระเต็มมูลค่าแล้ว

PWGE ดำเนินธุรกิจโรงไฟฟ้าพลังงานชีวมวล ขนาดกำลังการผลิตติดตั้ง 7.5 เมกะวัตต์ ซึ่งตั้งอยู่เลขที่ 43, 44 หมู่ที่ 9 ตำบลกาญจนา อำเภอนาหว้า จังหวัดนครพนม โดยมีเชื้อเพลิงที่ใช้ในการผลิตคือ ไม้สับ (woodchip) ปริมาณ 283 ตันต่อวัน โครงการโรงไฟฟ้า PWGE เริ่มมีรายได้จากการขายไฟฟ้านับตั้งแต่วันที่ 27 มิถุนายน 2560 ที่ผ่านมา

โดยสามารถสรุปสาระสำคัญของสัญญาซื้อขายไฟฟ้า (Power Purchase Agreement) ได้ดังนี้

ชื่อสัญญา	วันที่ทำสัญญา	สาระสำคัญของสัญญา
สัญญาซื้อขายไฟฟ้าเดิม เลขที่สัญญา VSP-PEA 048/2556	24 ธันวาคม 2556	- ระหว่าง บริษัท ไพร์ช ออฟ วู้ด กรีน เอนเนอร์จี จำกัด กับ การไฟฟ้าส่วนภูมิภาค - การไฟฟ้าตกลงซื้อและผู้ผลิตไฟฟ้าตกลงขายพลังไฟฟ้าในปริมาณพลังไฟฟ้า สูงสุด 7 เมกะวัตต์ - จุดรับซื้อไฟฟ้าอยู่ที่จุดติดตั้งที่ ตำบลกาญจนาภิเษก อำเภอบางบาล จังหวัดนราธิวาส
ต่อมาได้มีการจัดทำข้อตกลง แก้ไขเพิ่มเติมสัญญาซื้อขาย ไฟฟ้าการรับซื้อไฟฟ้าจาก ผู้ผลิตไฟฟ้า ขนาดเล็กมาก (สำหรับการผลิตไฟฟ้า จากพลังงานหมุนเวียน) เลขที่สัญญา VSP-PEA 048/2556 ครั้งที่ 1	28 กรกฎาคม 2558	- ระหว่าง บริษัท ไพร์ช ออฟ วู้ด กรีน เอนเนอร์จี จำกัด กับ การไฟฟ้าส่วนภูมิภาค - เปลี่ยนจาก แบบ Adder เป็นแบบ Feed-in tariff (FIT) - ขยายระยะเวลาการจ่ายไฟฟ้าเข้าระบบเชิงพาณิชย์เป็น วันที่ 18 มกราคม 2560 (SCOD) (ในภายหลัง PWGE ได้ทำเรื่องขอขยายระยะเวลาออกไปเป็นวันที่ 10 เมษายน 2560 ซึ่งได้ผ่านการอนุมัติเป็นที่เรียบร้อยแล้ว) - ระยะเวลาขายไฟตามสัญญา 20 ปี นับจากวันที่จ่ายไฟฟ้าเข้าระบบ - อัตราซื้อไฟฟ้าอยู่ที่ 4.24 บาท ต่อหน่วยไฟฟ้า ตลอดอายุสัญญา 20 ปี โดยได้รับ ส่วน FIT Premium ที่ 0.3 บาทต่อหน่วยไฟฟ้า และ 0.50 บาทต่อหน่วยไฟฟ้า เป็น ระยะเวลา 8 ปี และ 20 ปี ตามลำดับ

2. บริษัท เซฟ ไบโอบีโอส จำกัด (“SAFE-B”)

บริษัท เซฟ ไบโอบีโอส จำกัด (“SAFE-B”) จัดทะเบียนจัดตั้งบริษัทขึ้นเมื่อวันที่ 5 กรกฎาคม 2559 โดยต่อมา SAFE ได้เข้าลงทุนในมูลค่า 100 ล้านบาท สำหรับมูลค่าที่ดินประมาณ 5 ไร่ อาคารและสิ่งปลูกสร้างรวม 8,700 ตารางเมตร เครื่องจักรที่ใช้ในการผลิตทั้งหมด รวมถึงใบอนุญาตในการดำเนินงานธุรกิจที่เกี่ยวข้องทั้งหมด และได้เข้าถือหุ้นในสัดส่วนร้อยละ 99.99 ของจำนวนทุนจดทะเบียนทั้งหมดใน SAFE-B ปัจจุบัน SAFE-B มีทุนจดทะเบียนจำนวน 100,000,000 บาท แบ่งออกเป็นหุ้นสามัญจำนวน 10,000,000 หุ้น มูลค่าที่ตราไว้หุ้นละ 10 บาทชำระเต็มมูลค่าแล้ว

SAFE-B ดำเนินธุรกิจโรงสับไม้เพื่อให้ได้ไม้สับ (woodchip) ส่งเข้าเป็นวัตถุดิบในการผลิตให้กับโรงไฟฟ้า PWGE ซึ่ง SAFE-B ได้เช่าที่ดิน น.ส.3ก. เลขที่ 5393 เลขที่ดิน 35 เล่มที่ 54 ข หน้าที่ 43 หรือประมาณ 4 ไร่ 20 ตารางวา บนที่ตั้งเลขที่ 43, 44 ภายในโรงไฟฟ้า PWGE หมู่ 9 ตำบลกาญจนาภิเษก อำเภอบางบาล จังหวัดนราธิวาส พร้อมสิ่งปลูกสร้างเป็นอาคารโรงสับไม้ และเก็บเชื้อเพลิง (woodchip) จำนวน 1 หลัง เพื่อใช้ในการดำเนินธุรกิจ โดยมีสัญญาเช่าเป็นระยะเวลา 3 ปี ในอัตราค่าเช่าเดือนละ 60,000 บาท ซึ่งในการต่ออายุก่อนครบกำหนดระยะเวลาการเช่า ผู้ให้เช่าและผู้เช่า ตกลงร่วมกันว่า จะต่อสัญญาเช่าที่ดิน และสิ่งปลูกสร้างนี้ทุก ๆ 3 ปี และผู้เช่ายินยอมให้ผู้ให้เช่าคิดค่าเช่าที่ดิน และสิ่งปลูกสร้าง เพิ่มขึ้นร้อยละ 10 ทุก ๆ 3 ปี ของทุกรอบการต่อสัญญาเช่า

ทั้งนี้โรงสับไม้ของ SAFE-B มีกำลังการผลิตติดตั้งเพื่อผลิตไม้สับเท่ากับ 60 ตันต่อชั่วโมง ปัจจุบันใช้เป็นกำลังการผลิตสำหรับรองรับการผลิตเชื้อเพลิงให้กับโรงไฟฟ้า PWGE เท่ากับ 12.12 ตันต่อชั่วโมง ทั้งนี้ในส่วนของกำลังการผลิตติดตั้งส่วนที่เหลือ จะถูกนำไปใช้เพื่อการผลิตไม้สับสำหรับรองรับโครงการโรงไฟฟ้าอื่น ๆ ที่อาจจะมีการเพิ่มเติมในอนาคต รวมถึงการดำเนินธุรกิจผลิตไม้สับให้กับบริษัทภายนอก ที่มีความต้องการในบริเวณพื้นที่ใกล้เคียงกับโรงสับไม้ต่อไป

3. บริษัท เซฟ เอนเนอร์จี (แพรว) จำกัด

บริษัท เซฟ เอนเนอร์จี (แพรว) จำกัด (“SAFE-P”) SAFE-P จัดทะเบียนจัดตั้งบริษัทขึ้นเมื่อวันที่ 11 ธันวาคม 2555 โดยต่อมา SAFE ได้เข้าลงทุนในมูลค่ารวม 51.69 ล้านบาท เพื่อให้ได้มาซึ่งหุ้นของ SAFE-P ในสัดส่วนร้อยละ 49 แบ่งออกได้ดังนี้

1. โครงการอำเภอลอง จังหวัดแพร่ มูลค่าการลงทุนทั้งโครงการ 45.495 ล้านบาท (สัดส่วนร้อยละ 100) สำหรับมูลค่าที่ดินประมาณ 5 ไร่ อาคารและสิ่งปลูกสร้าง เครื่องจักรที่ใช้ในการผลิตทั้งหมด สัญญาซื้อขายไฟฟ้า รวมถึงใบอนุญาตในการดำเนินธุรกิจที่เกี่ยวข้องทั้งหมด
2. โครงการอำเภอสองแคว จังหวัดแพร่ มูลค่าการลงทุน 60 ล้านบาท (สัดส่วนร้อยละ 100) สำหรับมูลค่าที่ดินประมาณ 5 ไร่ อาคารและสิ่งปลูกสร้าง เครื่องจักรที่ใช้ในการผลิตทั้งหมด สัญญาซื้อขายไฟฟ้า รวมถึงใบอนุญาตในการดำเนินธุรกิจที่เกี่ยวข้องทั้งหมด



โดย SAFE เข้าถือหุ้นในสัดส่วนร้อยละ 49 ของจำนวนทุนจดทะเบียนทั้งหมดใน SAFE-P ปัจจุบัน SAFE-P มีทุนจดทะเบียนจำนวน 55,000,000 บาท แบ่งออกเป็นหุ้นสามัญจำนวน 5,500,000 หุ้น มูลค่าที่ตราไว้หุ้นละ 10 บาท ชำระเต็มมูลค่าแล้ว

SAFE-P ดำเนินธุรกิจโรงไฟฟ้าพลังงานเทคโนโลยีระบบผลิตก๊าซเชื้อเพลิงจากชีวมวล (Gasification) ขนาด 2 เมกะวัตต์ โดยแบ่งออกเป็น 2 โครงการ ๆ ละ 1 เมกะวัตต์ ตั้งอยู่ที่ อำเภอคลอง จังหวัดแพร่ และอำเภอสูงเม่น จังหวัดแพร่ ปัจจุบันโครงการที่อำเภอคลอง จังหวัดแพร่ เริ่มมีรายได้จากการจำหน่ายไฟฟ้าในเชิงพาณิชย์ ตั้งแต่เดือนสิงหาคม 2561 แล้ว และสำหรับโครงการที่สอง ที่ อ.สูงเม่น จังหวัดแพร่ ขณะนี้ยังอยู่ระหว่างการวางแผนก่อสร้างโครงการ โดยสามารถสรุปสาระสำคัญของสัญญาซื้อขายไฟฟ้า (Power Purchase Agreement) ได้ดังนี้

- คู่สัญญาระหว่าง บริษัท เซฟ เอนเนอร์จี้ (แพร่) จำกัด (เดิมชื่อ บริษัท บิโน่า พูรี พาวเวอร์ (ไทยแลนด์) จำกัด) กับ การไฟฟ้าส่วนภูมิภาค
- การไฟฟ้าตกลงซื้อและผู้ผลิตไฟฟ้าตกลงขายพลังงานไฟฟ้าในปริมาณพลังงานไฟฟ้าสูงสุด 0.92 เมกะวัตต์ ต่อโครงการ
- ระยะเวลาขายไฟตามสัญญา 20 ปี นับจากวันที่จ่ายไฟฟ้าเข้าระบบ
- อัตราซื้อไฟฟ้าอยู่ที่ 5.84 บาท ต่อหน่วยไฟฟ้า สำหรับ 8 ปีแรก หลังจากนั้นปรับเป็น 5.34 บาท ต่อหน่วยไฟฟ้า จนถึงครบกำหนดอายุสัญญาซื้อขายไฟฟ้า แบบ Feed-in tariff (FIT)

• โรงไฟฟ้าพลังงานแสงอาทิตย์ (Solar Power Plant)

ในช่วงปี 2558 บริษัทได้ดำเนินการจดทะเบียนจัดตั้งบริษัทย่อยทางอ้อมในประเทศญี่ปุ่นคือ ECF Tornado Energy Godo Kaisha (“ECF Tomado”) เพื่อรองรับการขยายการลงทุนในประเทศญี่ปุ่น สำหรับโครงการโรงไฟฟ้าพลังงานแสงอาทิตย์โดยขณะนั้นโรงไฟฟ้าดังกล่าวมีขนาดกำลังการผลิตติดตั้งประมาณ 1.5 เมกะวัตต์ โดยมีที่ตั้งโครงการตั้งอยู่ที่ 1737 Kaminoyama, Kamiya, Tokotomi-Cho, Himeji City, Hyogo, Japan โดย บริษัท อีซีเอฟ โฮลดิ้งส์ จำกัด (“ECFH”) ในฐานะบริษัทย่อย เป็นผู้ถือหุ้นใน ECF Tornado Energy Godo Kaisha ในสัดส่วนร้อยละ 51 คิดเป็นมูลค่าเงินที่ลงทุนในโครงการ ประมาณ 106,617,000 เยน หรือประมาณ 29.52 ล้านบาท เพื่อช่วยสร้างการเจริญเติบโตให้กับบริษัท และกระจายความเสี่ยงในการดำเนินธุรกิจ โดยโครงการโรงไฟฟ้าพลังงานแสงอาทิตย์แห่งนี้ได้เริ่มดำเนินการจำหน่ายไฟฟ้าเชิงพาณิชย์ (COD) นับตั้งแต่วันที่ 21 ธันวาคม 2558

ต่อมาในเดือนกันยายน ปี 2559 ECFH ได้ตัดสินใจขายทรัพย์สินที่เข้าลงทุนใน ECF Tornado ในสัดส่วนร้อยละ 51 ให้แก่ Capital Inc. โดย Capital Inc. เป็นนิติบุคคลที่จดทะเบียนจัดตั้งขึ้น ตั้งแต่ปี 2526 เพื่อดำเนินธุรกิจด้านอสังหาริมทรัพย์ ธุรกิจด้านพลังงานแสงอาทิตย์ และพลังงานด้านอื่น ๆ ในประเทศญี่ปุ่น โดยได้ดำเนินการจัดทำสัญญาซื้อขายทรัพย์สินซึ่งทรัพย์สินที่จำหน่ายไปมีราคาขายสุทธิจากภาษีที่เกี่ยวข้องเป็นจำนวนเงินประมาณ 82.19 ล้านบาท ซึ่งเป็นราคาขาย และเงื่อนไขที่ดีที่สุด เมื่อเปรียบเทียบกับผู้เสนอขายรายอื่น ๆ รวมทั้งสิ้น 5 ราย คิดเป็นกำไรเมื่อเทียบกับต้นทุนเงินลงทุน ประมาณร้อยละ 43.94 สำหรับสาเหตุที่ตัดสินใจขายทรัพย์สินดังกล่าว เนื่องจากพิจารณาจากผลกำไรที่จะได้รับ เมื่อเปรียบเทียบกับอัตราผลตอบแทนจากการดำเนินโครงการที่ประมาณร้อยละ 8 ต่อปี สำหรับระยะเวลาดำเนินโครงการ 20 ปี โดยภายหลังการคืนเงินลงทุนและกำไรจากการขายทรัพย์สินให้กับผู้ถือหุ้นเป็นที่เรียบร้อยแล้วในวันที่ 29 กันยายน 2559 ปัจจุบัน ECF Tornado ได้เสร็จสิ้นขั้นตอนการจดทะเบียนเลิกบริษัทเป็นที่เรียบร้อยแล้ว ตั้งแต่วันที่ 22 กุมภาพันธ์ 2560 ที่ผ่านมา

ทั้งนี้ภายหลังจากการจัดโครงสร้างการดำเนินธุรกิจผ่านการจดทะเบียนจัดตั้ง บริษัท อีซีเอฟ พาวเวอร์ จำกัด (“ECF-P”) ขึ้นเพื่อเป็น ผู้เข้าลงทุนในธุรกิจพลังงานทดแทน ECFH จึงสิ้นสุดบทบาทการเป็นบริษัทย่อยที่เข้าลงทุนในด้านธุรกิจพลังงาน โดยปัจจุบันอยู่ระหว่างการจัดหารูปแบบใหม่ที่มีความเหมาะสม สอดคล้องกับสภาพการณ์ด้านเศรษฐกิจ และพฤติกรรมของผู้บริโภคในปัจจุบัน

ซึ่งในช่วงปี 2560 บริษัทได้ขยายการลงทุนในธุรกิจโรงไฟฟ้าพลังงานแสงอาทิตย์ ขนาดกำลังการผลิตไฟฟ้าติดตั้งรวม 220 MW และมีกำลังการผลิตไฟฟ้าตามสัญญา 170 MW ของ บริษัท พลังงานเพื่อโลกสีเขียว (ประเทศไทย) จำกัด (“โครงการโรงไฟฟ้ามินู” หรือ “GEP”) ซึ่ง GEP เป็นบริษัทที่เข้าลงทุนในโครงการโรงไฟฟ้าพลังงานแสงอาทิตย์ซึ่งตั้งอยู่ที่เมืองมินู รัฐมาเอว ประเทศสาธารณรัฐแห่งสหภาพเมียนมาร์ (“ประเทศเมียนมาร์”) โดยให้ บริษัท อีซีเอฟ พาวเวอร์ จำกัด (“ECF-P”) ในฐานะบริษัทย่อยที่บริษัทถือหุ้นอยู่ร้อยละ 99.99 เป็นผู้เข้าลงทุนถือหุ้นของโครงการในสัดส่วนร้อยละ 20 ซึ่งบริษัทได้เข้าทำการซื้อหุ้นสามัญเดิมของ GEP จำนวน 51,512 หุ้น คิดเป็นร้อยละ 20 ของหุ้นที่จำหน่ายได้แล้วทั้งหมดของ GEP ในขณะนั้น ตามที่ได้รับอนุมัติจากที่ประชุมวิสามัญผู้ถือหุ้น ครั้งที่ 1/2560 เมื่อวันที่ 31 พฤษภาคม 2560 โดยมีมูลค่าเท่ากับ 9 ล้านดอลลาร์สหรัฐ ทั้งนี้โครงการโรงไฟฟ้ามินูมีมูลค่ารวมของ

โครงการอยู่ที่ 292.62 ล้านเหรียญสหรัฐ โดยคาดว่า จะมีอัตราหนี้สินต่อทุนเท่ากับ 65 : 35 จึงทำให้ ECF-P มีภาวะที่จะต้องเพิ่มทุนตามสัดส่วนการถือหุ้นที่ร้อยละ 20 จำนวน 20.22 ล้านเหรียญสหรัฐ ต่อไป

ปัจจุบัน GEP มีทุนจดทะเบียนเท่ากับ 215,755,800 บาท โดยแบ่งออกเป็นจำนวนหุ้น 2,157,558 หุ้น มูลค่าที่ตราไว้หุ้นละ 100 บาท และมีทุนจดทะเบียนชำระแล้วเท่ากับ 201,955,800 บาท

สำหรับโครงการดังกล่าว ปัจจุบันได้เริ่มจำหน่ายไฟฟ้าเชิงพาณิชย์ (COD) เฟสที่ 1 ขนาดกำลังการผลิต 50 เมกะวัตต์ จากขนาดกำลังการผลิตทั้งหมด 220 เมกะวัตต์ ได้เป็นที่เรียบร้อยแล้ว โดยจะแบ่งการก่อสร้างออกเป็น 4 เฟส และขณะนี้อยู่ระหว่างการวางแผนการก่อสร้างโรงไฟฟ้าพลังงานแสงอาทิตย์ เฟสที่ 2 ขนาดกำลังการผลิต 50 เมกะวัตต์ โดยจะเริ่มทยอยจำหน่ายไฟฟ้าในเชิงพาณิชย์ (SCOD) ทุก ๆ 360 วัน หลังจากวันที่เฟสก่อนหน้าเริ่มดำเนินการเชิงพาณิชย์ โดยเฟสที่ 3 และ 4 จะมีขนาดกำลังการผลิตขนาด 50 และ 70 เมกะวัตต์ ตามลำดับ

GEP มีบริษัทย่อย 1 แห่ง คือ บริษัท จีอีพี (เมียนมาร์) จำกัด (“GEP-Myanmar”) ซึ่งเป็นการลงทุนใน GEP-Myanmar เพียงบริษัทเดียว และไม่ได้ถือหุ้นในบริษัทอื่นใด GEP-Myanmar จดทะเบียนจัดตั้งขึ้นเป็นบริษัทสัญชาติเมียนมาร์ โดยมีทุนจดทะเบียน 500 ล้านเหรียญดอลลาร์สหรัฐ โดยแบ่งเป็นหุ้นสามัญจำนวน 500,000,000 หุ้น มูลค่าที่ตราไว้หุ้นละ 1 เหรียญดอลลาร์สหรัฐ โดยมีทุนจดทะเบียนชำระแล้วที่ 7,523,779 เหรียญดอลลาร์สหรัฐ หรือประมาณ 226.62 ล้านบาท ตามประกาศอัตราแลกเปลี่ยนของธนาคารแห่งประเทศไทย (ธปท.) ณ วันที่ 30 ธันวาคม 2562 ที่อัตราแลกเปลี่ยน 30.121 บาท ต่อ 1 เหรียญดอลลาร์สหรัฐ โดย GEP มีสัดส่วนการถือหุ้นใน GEP-Myanmar เท่ากับร้อยละ 100.00 ของทุนจดทะเบียนชำระแล้วทั้งหมดใน GEP-Myanmar และมีวัตถุประสงค์เพื่อประกอบธุรกิจในการพัฒนาและบริหารโครงการโรงไฟฟ้าพลังงานแสงอาทิตย์ ในประเทศเมียนมาร์ โดยมีขนาดกำลังการผลิตไฟฟ้าติดตั้งรวม 220 MW และมีกำลังการผลิตไฟฟ้าตามสัญญา 170 MW

GEP-Myanmar ได้เข้าลงนามในสัญญาซื้อขายไฟฟ้า (“Power Purchase Agreement : PPA”) กับ Electric Power Generation Enterprise (“EPGE”) (ชื่อก่อนหน้าคือ Myanmar Electric Power Enterprise) ซึ่งเป็นองค์กรที่อยู่ภายใต้ Ministry of Electricity and Energy ของประเทศเมียนมาร์ โดยสาระสำคัญคือ เพื่อตกลงพัฒนา ก่อสร้าง จัดหาแหล่งเงินทุน บริหารจัดการ บำรุงรักษา และโอนกิจการ และ EPGE จะรับซื้อไฟฟ้าจากโครงการโรงไฟฟ้าพลังงานแสงอาทิตย์ ขนาดกำลังการผลิตติดตั้งประมาณ 220 MW หรือคิดเป็นอัตรารับซื้อไฟฟ้าสูงสุดที่ 170 MW ซึ่งตั้งอยู่ที่เมืองมินบู รัฐมาเกวย ประเทศเมียนมาร์ เป็นระยะเวลา 30 ปี นับตั้งแต่วันที่เริ่มดำเนินการจำหน่ายไฟฟ้าเชิงพาณิชย์ (Commercial Operation Date หรือ “COD”) ของโครงการเฟส 1 จากทั้งหมด 4 เฟส ในอัตรารับซื้อไฟฟ้าคงที่ที่ 0.1275 เหรียญดอลลาร์สหรัฐต่อหน่วยไฟฟ้า ตลอดอายุสัญญาของ PPA รวมถึงการต่ออายุ PPA ที่อาจจะเกิดขึ้นด้วย โดยการผลิตไฟฟ้าจะแบ่งออกเป็น 4 เฟส ตามอัตรการผลิตไฟฟ้าสูงสุดที่จะเกิดขึ้นในแต่ละเฟส ดังนี้

- เฟส 1 อัตรารับซื้อสูงสุด 40 MW (กระแสลับ) จากกำลังการผลิตติดตั้ง 50 MW
- เฟส 2 อัตรารับซื้อสูงสุด 80 MW (กระแสลับ) จากกำลังการผลิตติดตั้ง 100 MW
- เฟส 3 อัตรารับซื้อสูงสุด 120 MW (กระแสลับ) จากกำลังการผลิตติดตั้ง 150 MW
- เฟส 4 อัตรารับซื้อสูงสุด 170 MW (กระแสลับ) จากกำลังการผลิตติดตั้ง 220 MW

โดยโครงการโรงไฟฟ้ามินบูเป็นโครงการที่ได้รับการอนุมัติข้อเสนอด้านการลงทุนและออกใบอนุญาตการลงทุน หรือที่เรียกว่า “MIC Permit” จากคณะกรรมการการลงทุนเมียนมาร์ (Myanmar Investment Commission : “MIC”) จากที่ประชุมครั้งที่ 5/2017 เมื่อวันที่ 13 มีนาคม 2560 โดยใบอนุญาตดังกล่าว ลงวันที่ได้รับอนุญาต เมื่อวันที่ 12 เมษายน 2560 โดยนักลงทุนต่างชาติที่ประสงค์จะลงทุนโดยตรงในประเทศเมียนมาร์จะต้องได้รับ MIC Permit โดยสิทธิประโยชน์ที่สำคัญที่จะได้รับ สรุปได้ดังนี้

- ได้รับสิทธิประโยชน์ในการเช่าที่ดินในระยะยาว โดยมีระยะเวลาเช่าสูงสุด 50 ปี ขึ้นอยู่กับประเภทและขนาดของการลงทุน และสามารถต่อสัญญาได้ครั้งละ 10 ปี จำนวน 2 ครั้ง รวมระยะเวลาเช่าที่ดินได้นานที่สุดถึง 70 ปี (หมายเหตุ : นักลงทุนต่างชาติไม่มีสิทธิในการถือครองที่ดิน แต่สามารถเช่าที่ดินจากรัฐบาลและเอกชนชาวเมียนมาร์ในระยะยาวได้)
- ได้รับสิทธิประโยชน์ในการยกเว้นภาษีเงินได้ โดยจะได้รับยกเว้นภาษีเงินได้ติดต่อกันเป็นเวลา 5 ปี นับจากปีที่เริ่มดำเนินกิจการ
- ได้รับสิทธิประโยชน์ในการว่าจ้างผู้เชี่ยวชาญหรือช่างเทคนิคจากต่างประเทศได้
- รัฐบาลเมียนมาร์รับประกันว่า จะไม่ระงับการทำธุรกิจที่ได้รับอนุญาตจากคณะกรรมการส่งเสริมการลงทุน (MIC) ก่อนครบกำหนดตามระยะเวลาที่ได้รับอนุญาต โดยปราศจากเหตุผลที่เพียงพอ



- รัฐบาลเมียนมาร์รับประกันว่า จะไม่ดำเนินการแปลงสินทรัพย์ของเอกชนมาเป็นกรรมสิทธิ์ของรัฐบาล (No Nationalization) ตลอดระยะเวลาการลงทุน

โดยสามารถสรุปสาระสำคัญของสัญญาซื้อขายไฟฟ้า (Power Purchase Agreement) ได้ดังนี้

วันที่ทำสัญญา	20 มีนาคม 2559 และฉบับแก้ไขเพิ่มเติม ฉบับวันที่ 9 มกราคม 2560 และฉบับแก้ไขเพิ่มเติมวันที่ 19 ธันวาคม 2561
คู่สัญญา	ผู้ซื้อ : Electric Power Generation Enterprise (“EPGE”) ผู้ขาย : GEP (Myanmar) Company Limited (“GEP-Myanmar”) ในฐานะบริษัทย่อยของ GEP
อัตราซื้อไฟฟ้า	อัตราซื้อไฟฟ้าที่ 0.1275 เหรียญสหรัฐต่อกิโลวัตต์-ชั่วโมง
ปริมาณในการซื้อไฟฟ้า	<ul style="list-style-type: none"> • EPGE จะรับซื้อพลังงานไฟฟ้าสุทธิในปริมาณที่ GEP-Myanmar ผลิตและส่งเข้าระบบได้จริง ซึ่งผลิตพลังงานสูงสุดถึงร้อยละ 105 ของปริมาณพลังงานสุทธิที่คาดว่าจะผลิตได้ตามสัญญา • หาก ณ ขณะใดขณะหนึ่งโรงไฟฟ้ามินนุผลิตพลังงานสุทธิได้เกินร้อยละ 105 ของปริมาณพลังงานสุทธิที่คาดว่าจะผลิตได้ตามสัญญา EPGE จะรับพลังงานสุทธิตัวเกินดังกล่าวเข้าระบบทั้งหมด โดยมีต้องจ่ายชำระค่าไฟฟ้าส่วนเกินดังกล่าว
ระยะเวลาซื้อ	30 ปี นับจากวันเปิดดำเนินการเชิงพาณิชย์ของโครงการโรงไฟฟ้ามินนุ เฟส 1
เริ่มจำหน่ายไฟฟ้าในเชิงพาณิชย์	27 กันยายน 2562 เฟสที่ 1 กำลังการผลิต 50 เมกะวัตต์
การยกเลิกสัญญา	หาก GEP-Myanmar ไม่ปฏิบัติตามสัญญาข้อใด ภายในระยะเวลา 90 วัน (ยกเว้นกรณีไม่ปฏิบัติตามสัญญาในเรื่องวันที่เริ่มดำเนินการเชิงพาณิชย์นั้น ระยะเวลาดังกล่าวจะขยายเป็น 240 วัน) EPGE สามารถทำหนังสือแจ้งให้ GEP-Myanmar ดำเนินการแก้ไขได้ หากไม่แก้ไขให้แล้วเสร็จ EPGE มีสิทธิบอกเลิกสัญญาได้

ธุรกิจที่ดำเนินงานโดย บริษัท แพลนเนทบอร์ด จำกัด ในฐานะบริษัทย่อยที่บริษัทถือหุ้นใน

สัดส่วนร้อยละ 57

ที่ประชุมคณะกรรมการของบริษัท ครั้งที่ 13/2560 เมื่อวันที่ 27 ตุลาคม 2560 ได้มีมติอนุมัติให้บริษัท ดำเนินการจัดตั้งบริษัทย่อยเพิ่มเติมอีก 1 แห่ง โดยบริษัทเข้าถือหุ้นในสัดส่วนร้อยละ 99.99 คือ บริษัท แพลนเนทบอร์ด จำกัด (Planet Board Company Limited) โดยมีทุนจดทะเบียนจำนวน 50,000,000 บาท แบ่งออกเป็นหุ้นสามัญ 10,000,000 หุ้น มูลค่าที่ตราไว้หุ้นละ 5.00 บาท และมีทุนจดทะเบียนชำระแล้วจำนวน 12,500,000 บาท แบ่งออกเป็นหุ้นสามัญ 10,000,000 หุ้น มูลค่าที่เรียกชำระหุ้นละ 1.25 บาท โดยวัตถุประสงค์ในการจัดตั้งธุรกิจผลิตและจำหน่ายแผ่นไม้ (Wood-Based Panel) ได้แก่ แผ่นเอ็มดีเอฟ (MDF Board) และแผ่นปาร์ติเคิล (Particleboard) โดยคาดว่าจะมีกำลังการผลิตที่ 600 – 800 ลูกบาศก์เมตรต่อวัน ทั้งนี้ บริษัท แพลนเนทบอร์ด จำกัด ได้ดำเนินการจดทะเบียนจัดตั้งบริษัทเสร็จสิ้นไปเมื่อวันที่ 19 ธันวาคม 2560

ที่ประชุมคณะกรรมการของบริษัท ครั้งที่ 1/2561 เมื่อวันที่ 23 มกราคม 2561 ได้มีมติอนุมัติการเสนอขายหุ้นเดิมที่บริษัท อีสต์โคสต์เฟอริเทค จำกัด (มหาชน) เข้าลงทุนในบริษัท แพลนเนทบอร์ด์ จำกัด (“แพลนเนท”) ในฐานะบริษัทย่อย รวมร้อยละ 43 ของมูลค่าทุนจดทะเบียนทั้งหมดของแพลนเนท ให้กับคุณคมวิทย์ บุญธำรงกิจ ในสัดส่วนร้อยละ 25 คุณกฤษชนก ปัทมสัทยาสนธิ ร้อยละ 3.75 คุณพิชพิมพ์ ปัทมสัทยาสนธิ ร้อยละ 3.75 คุณเอกลักษณ์ ปัทมสัทยาสนธิ ร้อยละ 3.75 คุณเอกฤทธิ์ ปัทมสัทยาสนธิ ร้อยละ 3.75 และคุณวรัชฎกฤต พรแจ่มใส ร้อยละ 3 รวมถึงอนุมัติแก้ไขโครงสร้างการถือหุ้น และมอบอำนาจให้คุณชาติ สุขสวัสดิ์ รองประธานกรรมการบริษัท และกรรมการบริหาร เป็นผู้มีอำนาจการดำเนินการแทนบริษัท ในการเจรจาต่อรองเงื่อนไข ทำความตกลง และลงนามในสัญญาซื้อขายหุ้น รวมทั้งสัญญาอื่นและเอกสารอื่น ๆ ที่เกี่ยวข้อง ทำให้มีโครงสร้างการถือหุ้นเปลี่ยนแปลงไป ดังรายชื่อต่อไปนี้

1. บริษัท อีสต์โคสต์เฟอริเทค จำกัด (มหาชน)	5,700,000 หุ้น	คิดเป็นร้อยละ 57
2. คุณคมวิทย์ บุญธำรงกิจ	2,500,000 หุ้น	คิดเป็นร้อยละ 25
3. คุณกฤษชนก ปัทมสัทยาสนธิ	375,000 หุ้น	คิดเป็นร้อยละ 3.75
4. คุณพิชพิมพ์ ปัทมสัทยาสนธิ	375,000 หุ้น	คิดเป็นร้อยละ 3.75
5. คุณเอกลักษณ์ ปัทมสัทยาสนธิ	375,000 หุ้น	คิดเป็นร้อยละ 3.75
6. คุณเอกฤทธิ์ ปัทมสัทยาสนธิ	375,000 หุ้น	คิดเป็นร้อยละ 3.75
7. คุณวรัชฎกฤต พรแจ่มใส	375,000 หุ้น	คิดเป็นร้อยละ 3

ต่อมาในเดือนเมษายน 2561 แพลนเนทได้มีการจัดสรรการถือหุ้นในกลุ่มผู้บริหาร บริษัท อินเด็กซ์ ลิฟวิ่ง มอเดล จำกัด ในฐานะผู้ถือหุ้นของบริษัท แพลนเนทบอร์ด์ จำกัด จากจำนวนผู้ถือหุ้น 4 ท่าน ถือหุ้นรวมร้อยละ 15 เป็นจำนวน 5 ท่าน โดยเพิ่มเติมผู้ถือหุ้นรายใหม่คือ คุณชันทอง อุดมมหันตีสุข โดยถือหุ้นรวมร้อยละ 15 เท่าเดิม ส่งผลให้โครงสร้างการถือหุ้นใหม่มีการเปลี่ยนแปลงดังนี้ บริษัท อีสต์โคสต์เฟอริเทค จำกัด (มหาชน) ในสัดส่วนร้อยละ 57 คุณคมวิทย์ บุญธำรงกิจ ในสัดส่วนร้อยละ 25 คุณชันทอง อุดมมหันตีสุข ร้อยละ 3 คุณกฤษชนก ปัทมสัทยาสนธิ ร้อยละ 3 คุณพิชพิมพ์ ปัทมสัทยาสนธิ ร้อยละ 3 คุณเอกลักษณ์ ปัทมสัทยาสนธิ ร้อยละ 3 คุณเอกฤทธิ์ ปัทมสัทยาสนธิ ร้อยละ 3 และคุณวรัชฎกฤต พรแจ่มใส ร้อยละ 3 รวมทั้งได้มีการอนุมัติการเพิ่มทุนจดทะเบียนบริษัทเพิ่มเติมอีก 400 ล้านบาท รวมเป็น 450 ล้านบาท แต่ทั้งนี้ การเพิ่มทุนดังกล่าวอยู่ระหว่างการดำเนินการ โดยสรุปโครงสร้างการถือหุ้นที่เปลี่ยนแปลงไปในครั้งนี้ เป็นดังนี้

1. บริษัท อีสต์โคสต์เฟอริเทค จำกัด (มหาชน)	5,700,000 หุ้น	คิดเป็นร้อยละ 57
2. คุณคมวิทย์ บุญธำรงกิจ	2,500,000 หุ้น	คิดเป็นร้อยละ 25
3. คุณชันทอง อุดมมหันตีสุข	300,000 หุ้น	คิดเป็นร้อยละ 3
4. คุณกฤษชนก ปัทมสัทยาสนธิ	300,000 หุ้น	คิดเป็นร้อยละ 3
5. คุณพิชพิมพ์ ปัทมสัทยาสนธิ	300,000 หุ้น	คิดเป็นร้อยละ 3
6. คุณเอกลักษณ์ ปัทมสัทยาสนธิ	300,000 หุ้น	คิดเป็นร้อยละ 3
7. คุณเอกฤทธิ์ ปัทมสัทยาสนธิ	300,000 หุ้น	คิดเป็นร้อยละ 3
8. คุณวรัชฎกฤต พรแจ่มใส	300,000 หุ้น	คิดเป็นร้อยละ 3

ที่ประชุมคณะกรรมการของบริษัท ครั้งที่ 7/2561 เมื่อวันที่ 27 มิถุนายน 2561 ได้มีมติอนุมัติให้บริษัทเข้าลงทุนในบริษัท แพลนเนทบอร์ด์ จำกัด โดยเข้าถือหุ้นร้อยละ 57 ของทุนจดทะเบียนทั้งหมด เพื่อประกอบธุรกิจผลิตและจำหน่ายแผ่นไม้เอ็มดีเอฟ โดยแพลนเนทจะใช้เงินลงทุนในโครงการเบื้องต้นจำนวนทั้งสิ้น 1,456.31 ล้านบาท

ปัจจุบันแพลนเนทอยู่ระหว่างการสำรวจรายละเอียดในการดำเนินงานด้านต่าง ๆ อาทิ การลงพื้นที่สำรวจที่ดินที่เหมาะสมที่จะก่อสร้างโรงงาน ซึ่งต้องพิจารณาถึงความพร้อมในด้านต่าง ๆ ทั้งแหล่งวัตถุดิบไม้ ระยะทางในการขนส่งวัตถุดิบ ระยะทางในการขนส่งสินค้าจากโรงงาน ปัจจัยความเสี่ยงต่าง ๆ รอบด้าน ฯลฯ เพื่อให้บริษัทได้รับผลตอบแทนที่คุ้มค่าและได้รับประโยชน์สูงสุด โดยคาดว่าจะมีระยะเวลาการก่อสร้างโรงงานให้แล้วเสร็จภายในระยะเวลา 2 ปีภายหลังจากดำเนินการเลือกที่ดินที่จะก่อสร้างแล้วเสร็จ



ลักษณะผลิตภัณฑ์

ธุรกิจเฟอร์นิเจอร์

บริษัท อีสต์โคสต์เฟอร์นิเจอร์ จำกัด (มหาชน) (“ECF” หรือ “บริษัทย่อย”) ดำเนินธุรกิจเป็นผู้ผลิตและจำหน่ายเฟอร์นิเจอร์จากไม้ปาร์ติเคิลบอร์ดและไม้ยางพารา กระดาษปิดผิว ไม้ยางพาราแปรรูปอบแห้ง เพื่อใช้เป็นวัตถุดิบในการผลิตเฟอร์นิเจอร์ การจัดจำหน่ายเฟอร์นิเจอร์ไม้ยางพาราที่บริษัทเป็นผู้ผลิต และเฟอร์นิเจอร์ที่สั่งซื้อจากทั้งในประเทศและต่างประเทศ และให้บริการตัดแผ่นปิดขอบไม้ (พีวีซี) เพื่อใช้เป็นวัตถุดิบในการผลิตเฟอร์นิเจอร์ไม้ปาร์ติเคิลบอร์ด

ผลิตภัณฑ์ของบริษัท ประกอบด้วยกลุ่มผลิตภัณฑ์ 5 ประเภทหลัก โดยจะเรียงลำดับตามการเริ่มต้นการดำเนินธุรกิจของบริษัท โดยเริ่มแรกบริษัทได้เปิดการค้าดำเนินธุรกิจในส่วนของโรงเลื่อย โรงอบไม้ยางพารา ซึ่งในส่วนกระบวนการผลิตจะเป็นการนำท่อนไม้ยางพาราเพื่อนำมาอบแห้งและแปรรูปเป็นไม้ยางพาราแผ่นพร้อมใช้ เป็นวัตถุดิบในการผลิตเฟอร์นิเจอร์ โดยไม้ยางพาราแผ่นจะถูกส่งต่อเข้าสู่กระบวนการผลิตเฟอร์นิเจอร์ไม้ยางพาราของบริษัท และในบางส่วนจะเป็นการจำหน่ายให้กับโรงงานผลิตเฟอร์นิเจอร์และบุคคลภายนอกทั่วไป ในส่วนเฟอร์นิเจอร์ไม้ปาร์ติเคิลบอร์ด ซึ่งเป็นส่วนที่สามารถสร้างรายได้จากการดำเนินธุรกิจเป็นรายได้หลักให้แก่บริษัทนั้น วัตถุดิบที่ใช้ในการผลิตคือ ไม้ปาร์ติเคิลบอร์ด จะเป็นการสั่งซื้อจากบุคคลภายนอกที่ไม่ใช่บุคคลที่เกี่ยวข้องกันทั้งหมด โดยไม้ปาร์ติเคิลบอร์ดที่สั่งซื้อเข้ามา จะถูกนำมาปิดผิวด้วยกระดาษปิดผิว ซึ่งกระดาษปิดผิวที่ใช้ในกระบวนการผลิตทั้งหมดทางบริษัทจะเป็นผู้ผลิตขึ้นเองซึ่งส่วนใหญ่จะถูกนำมาใช้ในการผลิตภายในบริษัท และมีบางส่วนที่จำหน่ายให้กับบุคคลภายนอกเมื่อได้ไม้ปาร์ติเคิลบอร์ดปิดผิวพร้อมใช้งานแล้วจะถูกส่งต่อเข้าสู่กระบวนการผลิตเฟอร์นิเจอร์ไม้ปาร์ติเคิลบอร์ดต่อไป ในส่วนของการประกอบธุรกิจนอกจากบริษัทจะมีเฟอร์นิเจอร์ที่ผลิตเองแล้ว ยังมีบางส่วนที่นำเข้ามาจากต่างประเทศเพื่อใช้ในการจำหน่ายผ่านช่องทางจำหน่ายประเภทร้านค้าส่งและร้านค้าปลีกรายย่อยทั่วประเทศด้วย

รายละเอียดของแต่ละผลิตภัณฑ์ มีดังนี้

1. ไม้ยางพาราแปรรูปและอบแห้ง

ไม้ยางพาราเป็นไม้ที่มีคุณภาพทางกายภาพหลายประการใกล้เคียงกับไม้สัก มีลวดลายที่สวยงาม สามารถนำมาย้อมสีได้ เนื้อไม้ง่ายต่อการตกแต่ง น้ำหนักเบา ทั้งมีราคาที่ย่อมเยากว่า เมื่อเปรียบเทียบกับไม้ที่ใช้ผลิตเฟอร์นิเจอร์ชนิดอื่น ด้วยองค์ประกอบด้านคุณสมบัติอันโดดเด่นหลายประการเช่นนี้ ไม้ยางพาราจึงเป็นที่รู้จัก และนิยมใช้แพร่หลาย ทั่วโลก ในเวลาอันรวดเร็ว ในชื่อของ “ไม้สักขาว (White Teak)” โดยไม้ยางพาราที่นำมาใช้ในอุตสาหกรรมไม้ในปัจจุบันนี้ ส่วนมากมาจากสวนยางพาราในลักษณะของไม้ปลูกขึ้นมาใหม่ไม่ได้เป็นลักษณะของไม้ที่ขึ้นเองตามธรรมชาติ โดยไม้ที่ถูกนำมาใช้งานโดยส่วนใหญ่จะเป็นไม้ที่มีอายุนานให้ผลผลิตน้ำยางต่ำ ไม่คุ้มค่าทางเศรษฐกิจ ในการกรีดยาน้ำยางอีกต่อไป จึงจำเป็นต้องโค่นออก แล้วปลูกทดแทนใหม่ ตามวงจรธรรมชาติในการประกอบอาชีพของเกษตรกรทำสวนยางพารา ตามระเบียบของสำนักงานกองทุนสงเคราะห์การทำสวนยาง เกษตรกรเจ้าของสวนยางจะต้องยื่นขออนุญาตตัดโค่นและได้รับการอนุญาตจากกองทุนสวนยาง หรืออาจใช้ไม้ยืนต้นประเภทอื่นซึ่งต้องใช้เวลาในการปลูกนานเช่นกัน ก่อนจะตัดและนำมาเข้ากระบวนการแปรรูป โดยกระบวนการนำไม้ท่อนซุงยางพาราเข้าโรงเลื่อยเพื่อเลื่อยให้เป็นชิ้นตามขนาดที่ต้องการแล้วนำไปอัดน้ำยาถนอมเนื้อไม้ที่ใช้ในลักษณะของสารละลายน้ำ ทำให้มีน้ำในเนื้อไม้มากเกินไปจึงจำเป็นต้องปรับความชื้นในเนื้อไม้ให้อยู่ในระดับสมดุลกับสภาวะอากาศ ด้วยการอบเพื่อให้ไม้คงรูป ไม่เกิดปัญหาการยืดหรือหดตัวของไม้ จนก่อให้เกิดปัญหาการแตกที่ผิวและภายในเนื้อไม้ (Cracking) การแตกตามหัวไม้ (Splitting) การบิดงอ (Warping) ส่งผลให้เกิดความเสียหายต่อผลิตภัณฑ์ การลดความชื้นในเนื้อไม้ ยังช่วยลดโอกาสในการเจริญเติบโตของเชื้อรา ดังนั้นไม้ยางพาราแปรรูปจะต้องมีระดับความชื้นที่เหมาะสมอยู่ในเกณฑ์มาตรฐานจึงจะสามารถนำไปผลิตเป็นเฟอร์นิเจอร์ได้

ไม้ยางพาราแปรรูปเป็นวัตถุดิบสำคัญที่ใช้ในการผลิตเฟอร์นิเจอร์ไม้ยางพารา ซึ่งทางบริษัทมีกระบวนการผลิตในการแปรรูปไม้ยางพาราครบวงจร ก่อนจะป้อนเข้าสู่กระบวนการผลิตเป็นเฟอร์นิเจอร์ไม้ยางพาราต่อไป เริ่มต้นจากการรับซื้อไม้ยางพาราท่อน เพื่อนำมาแปรรูปโดยการเลื่อยก่อนนำไปอบแห้ง โดยบริษัทจะวางแผนการรับซื้อไม้ยางพาราในแต่ละช่วงเวลา เพื่อป้องกันปัญหาการขาดแคลนไม้ยางพาราที่อาจจะเกิดขึ้นได้ ซึ่งปัญหาดังกล่าวจะส่งผลต่อปัญหาการติดขัดในกระบวนการผลิตเฟอร์นิเจอร์ไม้ยางพาราเป็นลำดับต่อไป

ในกระบวนการผลิตไม้ยางพาราแปรรูปนั้น มีกระบวนการซับซ้อนซึ่งต้องอาศัยประสบการณ์ และทักษะในการผลิตเป็นอย่างดี โดยบริษัทมีกระบวนการครบวงจร ตั้งแต่กระบวนการเลื่อยเพื่อแปรรูปไม้ซุง กระบวนการอัดน้ำยาเพื่อป้องกันมอดและปลวก ด้วยถังอัดน้ำยาความดันสูง (High Pressure) จนถึงกระบวนการอบ นอกเหนือจากนั้นแล้ว ยังต้องอาศัยความชำนาญของแรงงาน ในกระบวนการแปรรูปไม้ยางพาราดังกล่าว ตั้งแต่กระบวนการเลื่อยซอยไม้ที่แตกต่างจากการเลื่อยไม้ท่อนตรงทั่วไป เนื่องจากท่อนไม้ยางพารามีรูปร่างไม่แน่นอน มักมีความโค้ง ไม่ตรงตลอดท่อน รวมถึงมีตาและตำหนิบนท่อนไม้มาก จึงยังไม่สามารถประยุกต์ใช้เทคโนโลยีการตัดซอยไม้โดยอัตโนมัติได้ในปัจจุบัน

ไม้ยางพาราแปรรูปที่ได้จากกระบวนการผลิตโดยส่วนใหญ่ คิดเป็นสัดส่วนประมาณร้อยละ 95 จะถูกนำส่งเข้าสู่กระบวนการผลิตเฟอร์นิเจอร์ไม้ยางพาราของบริษัท และบางส่วนจะถูกส่งขายให้กับบุคคลทั่วไป รวมถึงลูกค้าที่เป็นกลุ่มโรงงานขนาดเล็กที่เป็นผู้ผลิตเฟอร์นิเจอร์ไม้ยางพาราต่อไป

ภาพก่อนไม้ยางพารา และไม้ยางพาราแปรรูป



2. เฟอร์นิเจอร์ไม้ยางพารา

เฟอร์นิเจอร์ไม้ยางพาราเป็นเฟอร์นิเจอร์ไม้ที่มีความคงทนแข็งแรง เนื่องจากผลิตจากไม้ยางพาราซึ่งเป็นไม้จริง โดยมีวัตถุดิบหลักที่ใช้ในการผลิตคือ ไม้ยางพาราและไม้ประกอบอื่น ๆ คิดเป็นส่วนประกอบประมาณร้อยละ 35 ของโครงสร้างต้นทุนการผลิตเฟอร์นิเจอร์ไม้ยางพารา โดยสัดส่วนดังกล่าวจะเปลี่ยนแปลงไปตามราคาไม้ยางพารา ในท้องตลาดด้วย

ด้วยความคงทน แข็งแรง มีลวดลายที่สวยงาม สามารถย้อมสี และตกแต่งได้ง่าย คุณสมบัติเหมาะกับการใช้งานที่ต้องการความทนทานต่อสิ่งแวดล้อมหรือการใช้งานภายนอกอาคาร เฟอร์นิเจอร์ไม้ยางพาราจึงเป็นที่นิยมในผู้ที่ชื่นชอบเฟอร์นิเจอร์ที่มีความคงทน แข็งแรง หรือกลุ่มผู้ที่มีที่อยู่อาศัยในสภาพอากาศที่แปรปรวนจากก่อให้เกิดความร้อนหรือความชื้นสูง และเมื่อเทียบกับเฟอร์นิเจอร์ที่ผลิตจากไม้ปาร์ติเคิลบอร์ด เฟอร์นิเจอร์ไม้ยางพารามีราคาสูงกว่า เนื่องจากราคาวัตถุดิบ ความนิยมในการใช้เฟอร์นิเจอร์จากไม้จริง ดังนั้นกระแสความนิยมใช้เฟอร์นิเจอร์ไม้ยางพาราจึงกระจุกตัวเฉพาะกลุ่มผู้นิยม ไม่ได้เป็นที่แพร่หลายในกลุ่มผู้บริโภคส่วนใหญ่ ซึ่งกลุ่มผู้นิยมใช้ดังกล่าวคำนึงถึงความเหมาะสมของคุณสมบัติการใช้งานเฟอร์นิเจอร์ไม้ยางพารา ความสวยงาม และยังไม่มียุติภณอื่น ๆ ที่มีคุณสมบัติการใช้งานทดแทนกันได้อย่างเหมาะสม

ผลิตภัณฑ์เฟอร์นิเจอร์ไม้ยางพาราของบริษัทจะแบ่งออกเป็นสินค้าทั้งหมด 3 หมวด ดังนี้

หมวดสินค้า	ประเภทผลิตภัณฑ์
1	ชุดโต๊ะรับประทานอาหาร (Dining Table)
2	ชุดโต๊ะรับแขกและโซฟา (Living Room)
3	ชุดห้องนอน (Bedroom)



ภาพตัวอย่างผลิตภัณฑ์เฟอร์นิเจอร์ไม้ยางพารา

ตัวอย่างผลิตภัณฑ์
ชุดโต๊ะรับประทานอาหาร
(Dining Set)



ตัวอย่างผลิตภัณฑ์
ชุดโต๊ะรับแขกและโซฟา
(Living Room)

ผลิตภัณฑ์ชุดห้องนอน
(Bedroom)



สินค้าในกลุ่มเฟอร์นิเจอร์ไม้ยางพารา ทางบริษัทจะผลิตและจำหน่ายให้กับลูกค้าโดยแบ่งออกได้ดังนี้

1. การผลิตและจำหน่ายตามคำสั่งซื้อ (Made to order) ให้กับลูกค้าต่างประเทศ โดยลูกค้าหลักคือ ผู้จำหน่ายเฟอร์นิเจอร์ และร้านค้าปลีกขนาดใหญ่ (Modern Trade) ในประเทศญี่ปุ่น
2. การจำหน่ายผ่านช่องทางออนไลน์ www.elegathai.com และ ECF OUTLET ณ แสงอุดมโลทีทิง สำนักงานใหญ่รังสิต

3. เฟอร์นิเจอร์ไม้ปาร์ติเคิลบอร์ด

เฟอร์นิเจอร์ไม้ปาร์ติเคิลบอร์ดเป็นเฟอร์นิเจอร์สมัยใหม่ โดยมีวัตถุดิบหลักที่ใช้ในการผลิตคือ ไม้ปาร์ติเคิลบอร์ด คิดเป็นส่วนประกอบประมาณร้อยละ 50 ของโครงสร้างต้นทุนการผลิตเฟอร์นิเจอร์ไม้ปาร์ติเคิลบอร์ด รองลงมาคือ กระดาษปิดผิว (ฟอยล์) ประมาณร้อยละ 10

ไม้ปาร์ติเคิลบอร์ด เป็นผลิตภัณฑ์ที่ได้จากไม้ยางพาราเป็นหลัก โดยจะนำไม้ยางพารา และไม้ประเภทอื่น ๆ มาบดให้เป็นชิ้นขนาดเล็ก แล้วนำมาอัดติดกันโดยใช้สารยึดเกาะ (Urea Formaldehyde Resin) เพื่อเป็นตัวเชื่อมโครงสร้างของแผ่นปาร์ติเคิล ชั้นบนและชั้นล่างจะเป็นชั้นไม้ละเอียด ส่วนชั้นกลางจะเป็นชั้นไม้หยาบ ทำให้แผ่นปาร์ติเคิลไม่เหมาะกับการยึดติดด้วยตะปู และไม่สามารถตกแต่งขอบหรือทำลึนร่องบนผิวได้ โดยทั่วไปแผ่นปาร์ติเคิลจะมีความกว้างยาว 4 x 8 ฟุต และมีความหนาตั้งแต่ 6 ถึง 35 มิลลิเมตร

ภาพไม้ปาร์ติเคิลบอร์ด



ปาร์ติเคิลบอร์ดนั้นจัดเป็นไม้ที่มีน้ำหนักเบาที่สุดในบรรดาไฟเบอร์บอร์ด ซึ่งความแข็งแรงจะน้อยกว่าไม้เอ็มดีเอฟ และไม้เนื้อแข็งทั่วไป นอกจากนี้ตัวเนื้อไม้จะมีการขยายตัวได้ง่ายเมื่อโดนความชื้น อย่างไรก็ตามปาร์ติเคิลบอร์ดนิยมนำมาใช้งานไม้ที่ใช้ภายในตัวอาคารแทนที่งานภายนอกอาคารที่มีความชื้นสูง และปัจจุบันนิยมนำมาผลิตเป็นเฟอร์นิเจอร์ เนื่องจากมีน้ำหนักเบา สามารถประกอบและเคลื่อนย้ายได้ง่าย ราคาขอมเยา และที่สำคัญอีกประการหนึ่งคือ ปาร์ติเคิลบอร์ดถูกนำมาทดแทนการผลิตเฟอร์นิเจอร์ด้วยไม้เนื้อแข็งจากธรรมชาติที่ถูกตัดโค่นจากไม้ในป่าซึ่งไม่เป็นการส่งเสริมด้านการอนุรักษ์สิ่งแวดล้อม ดังนั้นวัตถุดิบประเภทไม้เนื้อแข็งในปัจจุบันจึงเป็นวัตถุดิบที่หาได้ยากมากขึ้นในปัจจุบัน

เฟอร์นิเจอร์ไม้ปาร์ติเคิลบอร์ดมีกระบวนการผลิตที่ง่ายกว่า เนื่องจากกระบวนการผลิตโดยส่วนใหญ่จะผ่านการทำงานของเครื่องจักร ประกอบกับไม้ปาร์ติเคิลบอร์ดมีน้ำหนักเบา จึงมีระยะเวลาในกระบวนการผลิตที่สั้น ใช้ชั่วโมงแรงงานน้อยกว่า เมื่อเทียบกับการผลิตเฟอร์นิเจอร์จากไม้เนื้อแข็ง ซึ่งทั้งหมดที่กล่าวมาส่งผลให้การผลิตเฟอร์นิเจอร์จากไม้ปาร์ติเคิลบอร์ดมีต้นทุนการผลิตที่ต่ำกว่า ซึ่งเป็นข้อได้เปรียบทางด้านต้นทุนที่สำคัญ

โดยหากจะเปรียบเทียบกันในส่วนกระบวนการผลิตเฟอร์นิเจอร์ไม้เนื้อแข็งหรือเฟอร์นิเจอร์ไม้จริง จะต้องผ่านกระบวนการ เลื่อย อัด น้ำยา อบ ตัด ประกอบ ชัด ลงสี และเคลือบไม้ ซึ่งแต่ละขั้นตอนต้องใช้แรงงานในการผลิตเป็นจำนวนมาก เพื่อให้ได้งานที่มีความปราณีตและต้องใช้เวลาอย่างมากในแต่ละขั้นตอนการผลิต บริษัทจึงเน้นเพิ่มกำลังการผลิตเฟอร์นิเจอร์ไม้ปาร์ติเคิลบอร์ด โดยการเพิ่มเครื่องจักรที่มีความทันสมัยในรูปแบบเครื่องจักรกึ่งอัตโนมัติ (Semi - Automatic Machine) ในการผลิตเพื่อลดภาระค่าใช้จ่ายด้านแรงงาน เพิ่มประสิทธิภาพ และประสิทธิผลในการผลิตให้มากขึ้นกว่าเดิม

ผลิตภัณฑ์เฟอร์นิเจอร์ไม้ปาร์ติเคิลบอร์ดของบริษัทจะแบ่งออกเป็นสินค้าทั้งหมด 7 หมวด โดยในแต่ละหมวด จะมีรุ่นของสินค้าแบ่งออกได้ ดังนี้

หมวดสินค้าที่	ประเภทผลิตภัณฑ์
1.	ชั้นวางของอเนกประสงค์
2.	ตู้อเนกประสงค์ / ตู้โชว์
3.	ตู้เสื้อผ้า
4.	โต๊ะคอมพิวเตอร์ / โต๊ะทำงาน
5.	ชั้นวางทีวี
6.	ตู้สำหรับใส่รองเท้า
7.	โต๊ะเครื่องแป้ง เตี้ย

ตัวอย่างผลิตภัณฑ์เฟอร์นิเจอร์ไม้ปาร์ติเคิลบอร์ด

สินค้าในกลุ่มเฟอร์นิเจอร์ไม้ปาร์ติเคิลบอร์ด ทางบริษัทจะผลิตและจำหน่ายให้กับลูกค้าโดยแบ่งออกได้ดังนี้



1. การผลิตและจำหน่ายตามคำสั่งซื้อ (Made to order) ให้กับลูกค้าต่างประเทศ โดยลูกค้าหลักคือ ผู้จำหน่ายเฟอร์นิเจอร์ และร้านค้าปลีกขนาดใหญ่ (Modern Trade) ในประเทศญี่ปุ่น
2. การผลิตและจำหน่ายให้กับลูกค้าในประเทศ โดยใช้ตราสินค้าของบริษัทคือ “a7” เพื่อวางจำหน่ายภายในเมกา โฮม (Mega Home) และ “Hasta” เพื่อวางจำหน่ายผ่าน ดู โฮม (Do Home) และ มิสเตอร์ ดี ไอ วาย (Mr.DIY) ตามลำดับ นอกจากนี้ยังรวมถึงการผลิตสินค้าเพื่อจำหน่ายให้กับโฮมโปร (Home Pro) เทสโก้ โลตัส (Tesco Lotus) โกลบอลเฮ้าส์ (Global House) ภายใต้อีโก้แบรนด์ รวมถึงการผลิตสินค้าเพื่อจำหน่ายให้กับแบรนด์วินเนอร์ (Winner) อีกด้วย
3. การผลิตและจำหน่ายสินค้าภายใต้แบรนด์ “FINNA HOUSE” ผ่านช่องทางออนไลน์ www.elegathai.com และ ECF OUTLET ณ แสงอุดมไลท์ติ้ง สำนักงานใหญ่รังสิต ซึ่งเป็นผลิตภัณฑ์เฟอร์นิเจอร์ภายใต้ลิขสิทธิ์ลายการ์ตูนจากดิสนีย์

ตัวอย่างผลิตภัณฑ์เฟอร์นิเจอร์ไม้ยางพาราและไม้ปาร์ติเคิลบอร์ด
ที่จำหน่ายผ่าน ECF OUTLET



ตัวอย่างผลิตภัณฑ์เฟอร์นิเจอร์ไม้ยางพาราและไม้ปาร์ติเคิลบอร์ด
ที่จำหน่ายผ่านช่องทางออนไลน์ (www.elegathai.com)



นับตั้งแต่เดือนสิงหาคม ปี 2558 บริษัทได้เปิดตัวตราสินค้า "FINNA HOUSE" เพื่อจำหน่ายเฟอร์นิเจอร์ภายใต้ลิขสิทธิ์การตูนดิสนีย์ โดยผลิตภัณฑ์ที่จัดจำหน่ายภายใต้ตราสินค้านี้ทั้งหมดผลิตเองทั้งสิ้นประกอบด้วยผลิตภัณฑ์ที่ทำจากไม้ยางพารา และไม้ปาร์ติเคิลบอร์ด สินค้าที่จำหน่ายครอบคลุมตั้งแต่ผลิตภัณฑ์ประเภทต่าง ๆ ดังนี้

1. ผลิตภัณฑ์ชุดห้องนอน (Bed Room) ได้แก่ ชุดเตียง ตู้เสื้อผ้า ตู้ข้างเตียง
2. ผลิตภัณฑ์โซฟาพักผ่อน
3. ผลิตภัณฑ์ตู้อเนกประสงค์
4. ผลิตภัณฑ์ของใช้ทั่วไป อาทิ ที่แขวนเสื้อ ชั้นติดผนัง กระเป๋า เป็นต้น

ปัจจุบันลูกค้าสามารถเลือกชมผลิตภัณฑ์เฟอร์นิเจอร์ภายใต้ลิขสิทธิ์การตูนดิสนีย์ได้ที่ www.elegathai.com และ ECF OUTLET ณ แสงอุดมไลท์ติ้ง สำนักงานใหญ่รังสิต

ตัวอย่างผลิตภัณฑ์เฟอร์นิเจอร์ภายใต้ตราสินค้า FINNA HOUSE



4. กระดาษปิดผิว

บริษัทเป็นผู้ผลิตและจำหน่ายกระดาษปิดผิว สำหรับใช้ในการปิดผิวไม้ปาร์ติเคิลบอร์ดเพื่อเพิ่มความสวยงามและพร้อมสำหรับใช้ในการผลิตเฟอร์นิเจอร์ต่อไป วัสดุปิดผิวประเภทกระดาษมีข้อดีที่ความสวยงาม สามารถดีไซน์ลวดลายได้ตามต้องการ เช่น การดีไซน์ให้มีลวดลายเหมือนไม้จริงซึ่งสามารถทำได้สวยงามและเสมือนจริง และลวดลายการ์ตูน ลายกราฟฟิก ตามแบบที่สามารถกำหนดได้ ซึ่งกระดาษปิดผิวลวดลายเหมือนไม้จริงเหมาะกับการผลิตไม้ในกลุ่มไฟเบอร์บอร์ด ซึ่งถึงแม้จะมีข้อเสียในการทนทานต่อความชื้นได้น้อย แต่เนื่องด้วยคุณสมบัติการใช้งานบางประเภทที่ไม่ต้องการความคงทนเป็นหลัก ทำให้กระดาษปิดผิวได้รับความนิยม ด้วยกระบวนการผลิตที่ง่าย ไม่ซับซ้อน และมีต้นทุนการผลิตที่ต่ำ ส่งผลให้เฟอร์นิเจอร์ไม้ปาร์ติเคิลบอร์ดสามารถกำหนดราคาขายที่ได้เปรียบกว่าเมื่อเทียบกับเฟอร์นิเจอร์ไม้จริงทั่วไป ไม้ปาร์ติเคิลบอร์ดที่บริษัทสั่งซื้อจากผู้ผลิตทั้งหมดจะต้องนำมาผ่านกระบวนการปิดผิวภายในโรงงานของบริษัททั้งนี้เพื่อช่วยลดต้นทุนในการผลิต เมื่อเทียบกับการสั่งซื้อกระดาษปิดผิวจากภายนอก ซึ่งนอกจากการใช้งานภายในกระบวนการผลิตของบริษัทแล้ว บริษัทยังมีการจำหน่ายให้กับบุคคลภายนอกเองโดยตรง และบางส่วนเป็นการจำหน่ายผ่านทางบริษัทย่อย ได้แก่ บริษัท วีวี – เดคคอร์ จำกัด (VV – Décor) ที่บริษัทถือหุ้นอยู่ในสัดส่วนร้อยละ 99.95 ของทุนจดทะเบียนในบริษัทดังกล่าว โดยลักษณะการประกอบธุรกิจของ VV – Décor คือ การเป็นผู้จำหน่ายกระดาษปิดผิว (Trading) ให้กับลูกค้าบางรายของบริษัท โดยสัดส่วนการจำหน่ายกระดาษปิดผิวให้กับบุคคลภายนอก ปัจจุบันคิดเป็นสัดส่วนประมาณร้อยละ 40 ของปริมาณกระดาษปิดผิวที่ผลิตได้ทั้งหมด



ตัวอย่างกระดาษปิดผิวที่บริษัทเป็นผู้ผลิตและจำหน่าย



ทั้งนี้ ลักษณะของผลิตภัณฑ์ตามที่ได้กล่าวมาทั้งหมด จะเป็นการดำเนินการโดยบริษัท อีสต์โคสต์เฟอร์นิเทค จำกัด (มหาชน) (“ECF” หรือ “บริษัท”) และบริษัท วีวี เดคคอร์ จำกัด ในฐานะบริษัทย่อยที่บริษัทถือหุ้นในสัดส่วนร้อยละ 99.95 ซึ่งทั้งสองบริษัทดังกล่าวมีลักษณะการดำเนินธุรกิจที่เกี่ยวข้องกับเฟอร์นิเจอร์ทั้งหมด

ธุรกิจพลังงานทดแทน

- โรงไฟฟ้าพลังงานชีวมวล (Biomass Power Plant)

ปัจจุบัน บริษัท อีซีเอฟ พาวเวอร์ จำกัด (“ECF-P”) ในฐานะบริษัทย่อย เป็นผู้ลงทุนใน บริษัท เซฟ เอนเนอร์จี โฮลดิ้งส์ จำกัด (“SAFE”) ซึ่ง ECF-P ได้ลงทุนใน SAFE คิดเป็นสัดส่วนการถือหุ้นร้อยละ 33.37

ปัจจุบัน SAFE ได้ลงทุนในบริษัทต่าง ๆ ที่เกี่ยวข้องกับธุรกิจโรงไฟฟ้าพลังงานชีวมวล โดยมีรายละเอียด ดังนี้

1. บริษัท ไพร์ช ออฟ วู้ด กรีน เอนเนอร์จี จำกัด (“PWGE”)

ปัจจุบัน SAFE มีสัดส่วนการถือหุ้นใน PWGE ร้อยละ 99.99 โดย PWGE ดำเนินธุรกิจโรงไฟฟ้าพลังงานชีวมวล ขนาด 7.5 เมกะวัตต์ ตั้งอยู่ที่ ตำบลกาญจนา อำเภอบางบาล จังหวัดนนทบุรี โดยใช้ชีวมวลจากต้นยางพารา เป็นเชื้อเพลิงในการผลิต โดยจะผลิตและจำหน่ายไฟฟ้าให้แก่ภาครัฐ ตามนโยบายการสนับสนุนการผลิตและใช้ไฟฟ้าจากพลังงานทดแทน ของสำนักงานนโยบายและพลังงาน กระทรวงพลังงาน โดยได้รับการสนับสนุนจากภาครัฐในรูปแบบการรับซื้อไฟฟ้าในระบบ Feed in Tariff (FIT) รวมถึงการได้รับสิทธิประโยชน์ทางภาษีจากคณะกรรมการส่งเสริมการลงทุน (BOI) โดยโรงไฟฟ้า PWGE ได้เริ่มจำหน่ายไฟฟ้าในเชิงพาณิชย์ (Commercial Operation Date : COD) ตั้งแต่วันที่ 27 มิถุนายน 2560 เป็นต้นมา

PWGE ดำเนินธุรกิจด้วยวิสัยทัศน์และพันธกิจ ที่จะสร้างสรรค์พลังงานสีเขียว ด้วยเทคโนโลยีที่ทันสมัย พร้อมกับการพัฒนาการปลูกป่าเพื่อเศรษฐกิจสีเขียว บนแนวคิด Cullelose-Based World

โรงไฟฟ้า PWGE ตั้งอยู่บนทำเลที่ดินติดถนนใหญ่ขนาด 4 ช่องทางเดินรถ บนเส้นทางหลวงหมายเลข 4057 และที่ดินอีกด้านติดแม่น้ำสุโขทัย ขนาดแม่น้ำกว้าง 30 เมตร ทำให้มีน้ำใช้ตลอดทั้งปี โดยด้านหน้าที่ดิน เป็นเนินเขาสูง ซึ่งที่ดินมีความสูงกว่าถนนประมาณ 3 เมตร ซึ่งจะช่วยลดความเสี่ยงจากปัญหาน้ำท่วมได้ดี

นอกจากนี้ยังเป็นทำเลที่ตั้งอยู่ใกล้กับแหล่งวัตถุดิบเพื่อใช้เป็นเชื้อเพลิงในการผลิต ภายในรัศมีรอบใน 30 กิโลเมตร รอบกลาง 60 กิโลเมตร และรอบนอก 100 กิโลเมตร ซึ่งเป็นทำเลที่ตั้งที่จะช่วยลดความเสี่ยงด้านวัตถุดิบในอนาคต โดยอยู่ห่างจากรัฐบาลต้นตอ ประเทศมาเลเซียเพียง 30 กิโลเมตร ซึ่งเป็นพื้นที่ตั้งของโรงเลื่อยและโรงสับไม้ (wood chips) เป็นจำนวนมาก โรงเลื่อยที่ตั้งอยู่บริเวณชายแดนประเทศมาเลเซีย มีจำนวนมากกว่า 30 โรง ส่วนใหญ่จะผลิตและส่งไม้แปรรูปให้ตลาดภายในประเทศไทย ผ่านทางชายแดนสุโขทัย ซึ่งทำเลที่ตั้งของโรงไฟฟ้าช่วยทำให้ได้เปรียบด้านค่าขนส่งและลดความเสี่ยงในกรณีที่ค่าน้ำมันเพิ่มขึ้นในอนาคต

ที่ตั้งโรงงานยังอยู่ตรงข้ามกับหมู่บ้านไม้ขาว ซึ่งมีประชากรชาวไทยที่นับถือศาสนาพุทธ อาศัยอยู่เป็นจำนวนกว่า 320 ครัวเรือน ซึ่งอำเภอบางบาล ไม่มีความเสี่ยงเรื่องการก่อการร้าย จัดเป็นพื้นที่ปลอดภัยกว่าพื้นที่อื่น

ภาพโรงไฟฟ้าพลังงานชีวมวล PWGE



เทคโนโลยีการผลิตไฟฟ้า

อุปกรณ์	เทคโนโลยี/ผู้ผลิต	ประเภท
Combustion chamber	เยอรมนี / จีน	ห้องเผาไหม้ชนิดใช้ตะแกรงแบบชั้นบันได และมีห้องเผาไหม้เพิ่มเติมด้านหลัง
Boiler	เยอรมนี / จีน	ชนิดท่อน้ำมี Drum 1 ชุด มีท่อน้ำเป็นผนังสำหรับรับความร้อนและน้ำหมุนเวียนแบบธรรมชาติ
Steam Turbine	เชคโกสโลวาเกีย / จีน	กังหันไอน้ำแบบอิมพัลส์มีใบพัด 9 ชุดและไอน้ำกลั่นตัวทั้งหมด พร้อมด้วยเกียร์ทดรอบ
Generator	สวีเดน / จีน	เครื่องกำเนิดกระแสไฟฟ้าแบบ ซินโครไนซ์ ชนิดปิดหมด มีการระบายความร้อนด้วยอากาศ และแลกเปลี่ยนความร้อนด้วยน้ำการกำเนิดสนามแม่เหล็กเป็นแบบหมุนและไม่ต้องการแปลงถ่าน

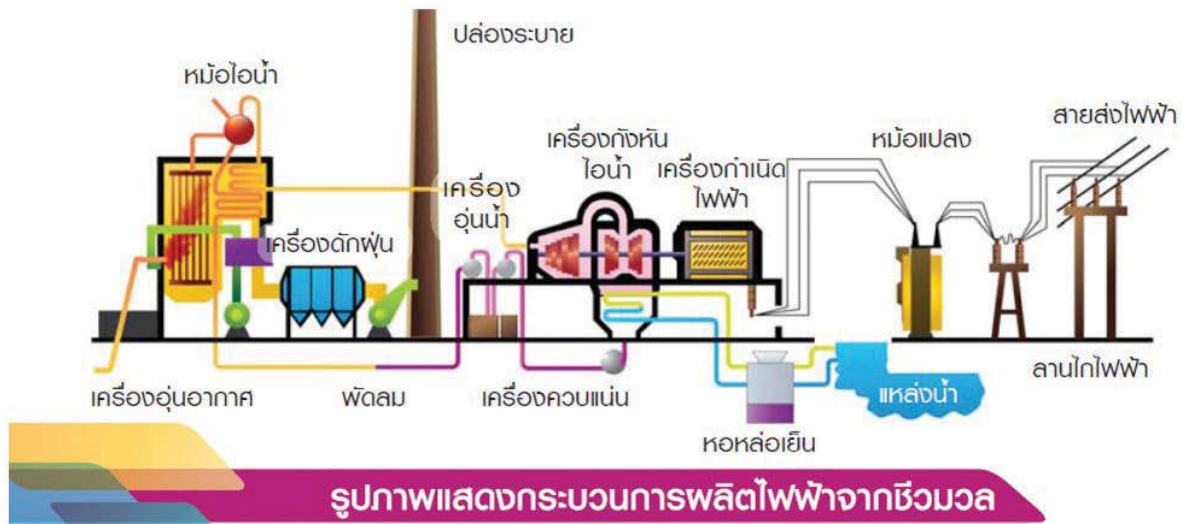

ที่มา : <http://biological-energy.blogspot.com/2014/03/biomass-2-1.html>

แหล่งวัตถุดิบที่ใช้ในการผลิต

จากข้อมูลสถิติการเกษตรของประเทศไทยปี 2561 โดยการคาดการณ์จากสำนักงานเศรษฐกิจการเกษตร ให้ข้อมูลว่า ในพื้นที่จังหวัดนราธิวาส มีเนื้อที่ยืนต้นไม้ยางพาราจำนวน 997,087 ไร่

ทาง PWGE จึงได้คำนวณปริมาณไม้ เพื่อพิจารณาความเพียงพอของปริมาณไม้ที่จะใช้เป็นเชื้อเพลิงชีวมวลสำหรับโรงไฟฟ้า PWGE ดังนี้

เนื้อที่ยืนต้นไม้ยางพารา	จำนวน 997,087 ไร่
จะได้พื้นที่โค่นสำหรับอายุต้นยาง 20 ปี (ร้อยละ 5)	49,854 ไร่ต่อปี
ได้ปริมาณไม้พื้น เท่ากับ 49,854 ไร่ต่อปี x ปริมาณไม้พื้น 21.9 ลูกบาศก์เมตรต่อไร่	1,091,803 ลูกบาศก์เมตร
ไม้พื้น 1 ต้น มีปริมาตร 1.3 ลูกบาศก์เมตร เท่ากับ	839,849 ต้นต่อปี หรือ 69,987 ต้นต่อเดือน
โรงไฟฟ้า PWGE มีความต้องการใช้เชื้อเพลิงชีวมวลที่ 320 ตันต่อวัน หรือ ประมาณ 9,920 ตันต่อเดือน	ดังนั้น จึงคิดได้ประมาณร้อยละ 14 ของปริมาณไม้พื้นที่ได้ทั้งหมด

ซึ่งจากการคำนวณปริมาณความต้องการเชื้อเพลิงชีวมวลที่ใช้ในการผลิตเมื่อเทียบกับปริมาณไม้ฟืนที่ได้ทั้งหมด นับว่าเพียงพอ โดยยังไม่รวมเปลือกไม้ที่มีปริมาณ 498,540 ลูกบาศก์เมตร ซึ่งคำนวณจาก 10 ลูกบาศก์เมตร คูณจำนวน 49,854 ไร่ต่อปี หรือเท่ากับ 383,492 ตันต่อปี ด้วย

อย่างไรก็ตาม บริษัทมีแผนลดการพึ่งพาไม้เชื้อเพลิงชีวมวลจากประเทศไทย โดยปริมาณไม้ยางพารากว่าร้อยละ 50 จะสั่งซื้อจากประเทศมาเลเซีย ซึ่งส่วนใหญ่จะเป็นผู้จัดจำหน่ายไม้ที่มีความสัมพันธ์ที่ดีกับผู้ก่อตั้งโรงไฟฟ้า PWGE มาเป็นระยะเวลาไม่ต่ำกว่า 25 ปี



2. บริษัท เซฟ ไซโอเบส จำกัด (“SAFE-B”)

ปัจจุบัน SAFE มีสัดส่วนการถือหุ้นใน SAFE-B ร้อยละ 99.99 โดย SAFE-B ดำเนินธุรกิจโรงสับไม้เพื่อให้ได้ไม้สับ (Woodchips) ส่งเข้าเป็นวัตถุดิบในการผลิตให้กับโรงไฟฟ้า PWGE ซึ่ง SAFE-B ได้เช่าที่ดิน ภายในโรงไฟฟ้า PWGE เพื่อใช้ในการดำเนินธุรกิจ ภายใต้พื้นที่ภายในอาคารโรงสับไม้และเก็บเชื้อเพลิง (Woodchips) รวมเครื่องสับไม้ และสายพานลำเลียง บนขนาดเนื้อที่รวม 6,480 ตารางเมตร

ทั้งนี้โรงสับไม้ของ SAFE-B มีกำลังการผลิตติดตั้งเพื่อผลิตไม้สับเท่ากับ 60 ตันต่อชั่วโมง โดยมีจำนวนวันที่ใช้ในการผลิตไม้สับเท่ากับ 8 ชั่วโมงต่อวัน ปัจจุบันใช้เป็นกำลังการผลิตสำหรับรองรับการผลิตเชื้อเพลิงให้กับโรงไฟฟ้า PWGE เท่ากับ 12.12 ตันต่อชั่วโมง ทั้งนี้ในส่วนของการผลิตติดตั้งส่วนที่เหลือ จะถูกนำไปใช้เพื่อการผลิตไม้สับสำหรับรองรับโครงการโรงไฟฟ้าอื่น ๆ ที่อาจจะเพิ่มเติมในอนาคต รวมถึงการดำเนินธุรกิจผลิตสับไม้ให้กับบริษัทภายนอก ที่มีความต้องการในบริเวณพื้นที่ใกล้เคียงกับโรงสับไม้ต่อไป

ปัจจุบัน SAFE-B เริ่มเปิดดำเนินธุรกิจในเชิงพาณิชย์ ตั้งแต่วันที่ 27 มิถุนายน 2560 เป็นต้นมา ซึ่งเป็นวันเดียวกับวันที่เริ่มจำหน่ายไฟฟ้าเชิงพาณิชย์ของโรงไฟฟ้าพลังงานชีวมวล PWGE

เทคโนโลยีการไม้สับ

อุปกรณ์	เทคโนโลยี/ผู้ผลิต	ประเภท	อธิบายการทำงาน
Chain/Belt Conveyer	จีน / จีน	สายพานลำเลียงแบบโซ่	ไม้ซุงขนาดเส้นผ่านศูนย์กลาง 12 เซนติเมตร ยาว 1.2 เมตร ถูกลำเลียงขึ้น Conveyer เพื่อส่งต่อไปยังเครื่องสับให้เป็นไม้สับขนาด 3*3 เซนติเมตร
เครื่องสับไม้	จีน / จีน	ชนิด ใบมีดสับ 4 ใบ	ทำหน้าที่สับไม้ซุงให้มีขนาดเล็กลงขนาด 3*3 เซนติเมตร เพื่อส่งเข้าเก็บที่ถังเก็บไม้สับ
Belt Conveyer	จีน / จีน	สายพานยาง	ลำเลียงไม้สับเก็บในถัง Stock ไม้ ก่อนส่งเข้า Boiler
Screw Conveyer	จีน / จีน	ส่งไม้สับลงสายพาน	ลำเลียงไม้สับจากถังเก็บส่งเข้าสายพานและส่ง Boiler

แผนภาพกระบวนการผลิตไม้สับ (Woodchips)

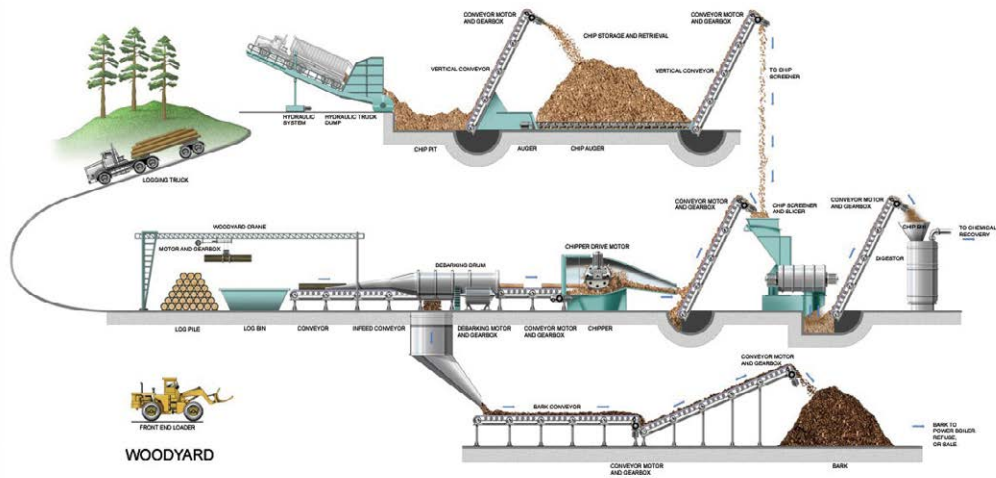

ที่มา : <https://www.linkedin.com/pulse/production-wood-chips-luciano-r-oliveira/>

ภาพถ่ายในโรงสับไม้ของ SAFE-B



3. บริษัท เซฟ เอนเนอร์จี (แพร่) จำกัด (“SAFE-P”)

บริษัท เซฟ เอนเนอร์จี (แพร่) จำกัด (“SAFE-P”) จัดทะเบียนจัดตั้งบริษัทขึ้น เมื่อวันที่ 11 ธันวาคม 2555 โดยต่อมา SAFE ได้เข้าลงทุนใน SAFE-P เมื่อวันที่ 24 ธันวาคม 2561 มูลค่ารวม 51.69 ล้านบาท เพื่อให้ได้มาซึ่งหุ้นของ SAFE-P ในสัดส่วนร้อยละ 49

ปัจจุบัน SAFE มีสัดส่วนการถือหุ้นใน SAFE-P ร้อยละ 49.00 โดย SAFE-P ดำเนินธุรกิจโรงไฟฟ้าจากเชื้อเพลิงชีวมวลด้วยเทคโนโลยีแก๊สซิฟิเคชัน (Gasification) ซึ่งปัจจุบัน SAFE-P มีสัญญาซื้อขายไฟฟ้ากับการไฟฟ้าส่วนภูมิภาค 2 ฉบับ แบ่งออกเป็น 2 โครงการ คือ โครงการที่ อำเภอคลอง จังหวัดแพร่ ขนาด 1 เมกะวัตต์ และอำเภอสูงเม่น จังหวัดแพร่ ขนาด 1 เมกะวัตต์

ปัจจุบันโครงการที่อำเภอคลอง จังหวัดแพร่ ได้เริ่มจำหน่ายไฟฟ้าในเชิงพาณิชย์ สำหรับกำลังการผลิตที่ 1 เมกะวัตต์ ตั้งแต่วันที่ 1 สิงหาคม 2561 ที่ผ่านมา และขณะนี้ โครงการที่อำเภอสูงเม่น จังหวัดแพร่ อยู่ระหว่างการวางแผนก่อสร้างโรงไฟฟ้า



ภาพโครงการโรงไฟฟ้า อำเภอลอง จังหวัดแพร่



ภาพโครงการโรงไฟฟ้า อำเภอลอง จังหวัดแพร่



เทคโนโลยีแก๊สซิฟิเคชัน คือ การนำเชื้อเพลิงชีวมวลมาทำการเผาในเตาที่ออกแบบพิเศษเรียกว่า “เตาแก๊สซิฟายเออร์” (Gasifier stove) โดยมีการควบคุมปริมาณอากาศที่ไหลเข้าภายในเตาให้มีปริมาณน้อยกว่าปกติ เพื่อบังคับให้เกิดสถานการณ์ที่เรียกว่า “การเผาไหม้ไม่สมบูรณ์” ซึ่งในสภาวะดังกล่าวจะเกิดความร้อนภายในเตาประมาณ 1,100 องศาเซลเซียส และจะเกิดก๊าซขึ้นจำนวน 5 ชนิด ได้แก่

- | | |
|--------------------------|-----------|
| 1. ก๊าซคาร์บอนไดออกไซด์ | ร้อยละ 8 |
| 2. ก๊าซไนโตรเจน | ร้อยละ 50 |
| 3. ก๊าซคาร์บอนมอนนอกไซด์ | ร้อยละ 20 |
| 4. ก๊าซไฮโดรเจน | ร้อยละ 20 |
| 5. ก๊าซมีเทน | ร้อยละ 2 |

ซึ่งก๊าซในลำดับที่ 3 - 5 มีคุณสมบัติที่สามารถติดไฟได้ง่ายสามารถนำไปใช้ในการผลิตพลังงานได้หลากหลายไม่ว่าจะเป็นการผลิตพลังงานความร้อนโดยการเผาไหม้โดยตรงในห้องเผาไหม้ Burner หรือแม้กระทั่งนำไปใช้กับเครื่องยนต์เผาไหม้ภายใน (Internal combustion engine) และใช้เป็นต้นกำลังในการชุดเครื่องกำเนิดไฟฟ้าการผลิตไฟฟ้า (Generator Set)

เตาผลิตก๊าซเชื้อเพลิง Gasifier แบบ Fixed bed downdraft gasifier สามารถแก้ปัญหาการปนเปื้อนของยางเหนียว หรือ Tar ได้เป็นอย่างดี ดังนั้นการใช้เทคโนโลยีดังกล่าวจึงมีความเหมาะสมในการนำไปใช้เป็นเชื้อเพลิงร่วมของเครื่องยนต์เพื่อผลิตกระแสไฟฟ้า หรือแม้กระทั่งนำมาใช้ในการอบแห้งผลผลิตทางการเกษตร

แผนภาพแสดงกระบวนการผลิตกระแสไฟฟ้าจากพลังงานชีวมวล

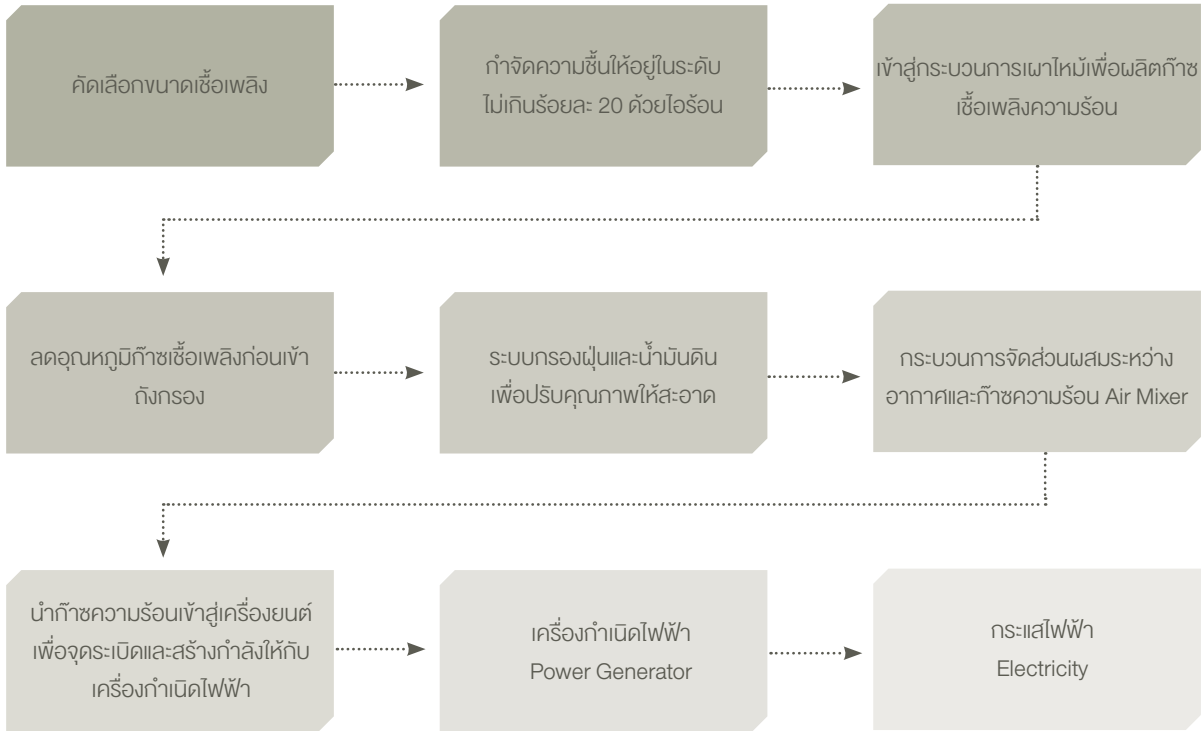

แบบจำลองรูประบบการผลิตกระแสไฟฟ้าด้วยเชื้อเพลิงชีวมวล โดยใช้เทคโนโลยีแก๊สซิฟิเคชั่น

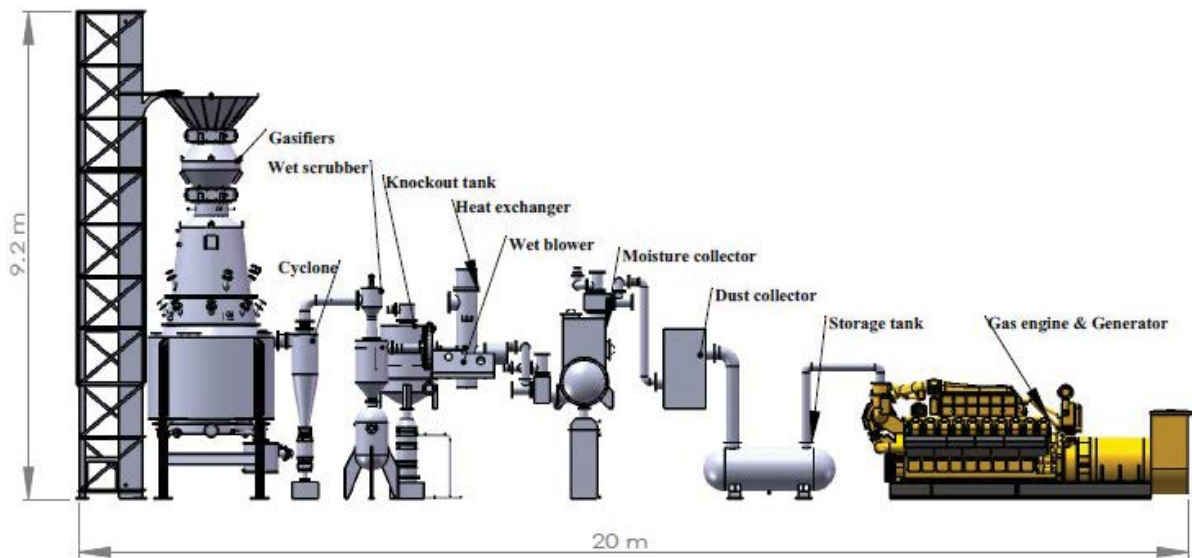

Gasifier	เตาแก๊สซิฟายเออร์ เมื่อใส่เชื้อเพลิง อาทิเช่น เศษไม้ ชังข้าวโพด ฯลฯ เตาจะทำหน้าที่เผาแบบความคุมอากาศเพื่อให้เกิดก๊าซเชื้อเพลิง
Cyclone	ไซโคลนออกแบบให้แก๊สเชื้อเพลิงไหลเวียนเป็นวงกลมเพื่อให้เกิดแรงเหวี่ยง ทำให้ฝุ่นที่มีขนาดใหญ่กว่า 10 ไมครอนถูกสลัดหล่นตกลงสู่ถังเก็บตามแรงดึงดูดของโลก
Wet scrubber	ระบบทำความสะอาดก๊าซและลดอุณหภูมิก๊าซเชื้อเพลิงจาก 450 c ลงเหลือ 40 c
Knock out tank	ถังแยกน้ำและก๊าซออกจากกันและทำหน้าที่กรองฝุ่นและน้ำมันดิน
Heat exchanger	เครื่องแลกเปลี่ยนความร้อน ทำหน้าที่ลดอุณหภูมิก๊าซเชื้อเพลิงจาก 40 c ลงเหลือ 25 c
Wet Blower	พัดลมดูดก๊าซแบบเปียก
Moisture collector	ถังดักความชื้น ทำหน้าที่ดูดซับละอองน้ำที่ยังปนอยู่ในก๊าซออก
Dust collector	ถังดักจับฝุ่นละอองขนาดใหญ่กว่า 5 ไมครอนออกก่อนเข้าสู่เครื่องยนต์
Storage gas	ถังลํารองก๊าซเชื้อเพลิงก่อนเข้าเครื่องยนต์
Engine & Generator	เครื่องยนต์และเครื่องกำเนิดไฟฟ้า

- โรงไฟฟ้าพลังงานแสงอาทิตย์ (Solar Power Plant)

โครงการโรงไฟฟ้าพลังงานแสงอาทิตย์ ขนาด 220 เมกะวัตต์ ประเทศเมียนมาร์

ในช่วงปี 2560 บริษัทได้เข้าลงทุนเพื่อดำเนินธุรกิจโรงไฟฟ้าพลังงานแสงอาทิตย์ ขนาดกำลังการผลิตไฟฟ้าติดตั้งรวม 220 MW และมีกำลังการผลิตไฟฟ้าตามสัญญา 170 MW ของ บริษัท พลังงานเพื่อโลกสีเขียว (ประเทศไทย) จำกัด (“โครงการโรงไฟฟ้ามินบู” หรือ “GEP”) ซึ่งตั้งอยู่ที่เมืองมินบู รัฐมาเกวย ประเทศสาธารณรัฐแห่งสหภาพเมียนมาร์ (“ประเทศเมียนมาร์”) โดยให้ บริษัท อีซีเอฟ พาวเวอร์ จำกัด (“ECF-P”) ในฐานะบริษัทย่อยที่บริษัทถือหุ้นร้อยละ 99.99 เป็นผู้เข้าลงทุนถือหุ้นของโครงการในสัดส่วนร้อยละ 20 ซึ่งบริษัทได้เข้าทำการซื้อหุ้นสามัญเดิมของ GEP จำนวน 51,512 หุ้น คิดเป็นร้อยละ 20 ของหุ้นที่จำหน่ายได้แล้วทั้งหมดของ GEP ในขณะนั้น ตามที่ได้รับอนุมัติจากที่ประชุมวิสามัญผู้ถือหุ้น ครั้งที่ 1/2560 เมื่อวันที่ 31 พฤษภาคม 2560 โดยมีมูลค่าเท่ากับ 9 ล้านดอลลาร์สหรัฐ ทั้งนี้โครงการโรงไฟฟ้ามินบูมีมูลค่ารวมของโครงการอยู่ที่ 292.62 ล้านดอลลาร์สหรัฐ โดยคาดว่าจะมีอัตราหนี้สินต่อทุนเท่ากับ 65 : 35 จึงทำให้ ECF-P มีภาระที่จะต้องเพิ่มทุนตามสัดส่วนการถือหุ้นที่ร้อยละ 20 จำนวน 20.22 ล้านดอลลาร์สหรัฐ ต่อไป

ทั้งนี้ โครงการโรงไฟฟ้าดังกล่าวสามารถจำหน่ายไฟฟ้าในเชิงพาณิชย์ (COD) เฟสที่ 1 ขนาดกำลังการผลิตจำนวน 50 เมกะวัตต์ เมื่อวันที่ 27 กันยายน 2562 และปัจจุบันอยู่ระหว่างการก่อสร้างเฟสที่ 2 และจะเริ่มทยอยจำหน่ายไฟฟ้าในเชิงพาณิชย์ (COD) ทุก ๆ 360 วัน หลังจากวันที่เฟสก่อนหน้าเริ่มดำเนินการเชิงพาณิชย์

GEP มีบริษัทย่อย 1 แห่ง คือ บริษัท จีอีพี (เมียนมาร์) จำกัด (“GEP-Myanmar”) ซึ่งเป็นการลงทุนใน GEP-Myanmar เพียงบริษัทเดียว และไม่ได้ถือหุ้นในบริษัทอื่นใด GEP-Myanmar มีวัตถุประสงค์เพื่อประกอบธุรกิจในการพัฒนาและบริหารโครงการโรงไฟฟ้ามินบู

GEP-Myanmar ได้เข้าลงนามในสัญญาซื้อขายไฟฟ้า (“Power Purchase Agreement : PPA”) กับ Electric Power Generation Enterprise (“EPGE”) (ชื่อก่อนหน้าคือ Myanmar Electric Power Enterprise) ซึ่งเป็นองค์กรที่อยู่ภายใต้ Ministry of Electricity and Energy ของประเทศเมียนมาร์ โดยสาระสำคัญคือ เพื่อตกลงพัฒนา ก่อสร้าง จัดหาแหล่งเงินทุน บริหารจัดการ บำรุงรักษา และโอนกิจการ และ EPGE จะรับซื้อไฟฟ้าจากโครงการโรงไฟฟ้าพลังงานแสงอาทิตย์ ขนาดกำลังการผลิตติดตั้งประมาณ 220 MW หรือคิดเป็นอัตราการรับซื้อไฟฟ้าสูงสุดที่ 170 MW ซึ่งตั้งอยู่ที่เมืองมินบู รัฐมาเกวย ประเทศเมียนมาร์ เป็นระยะเวลา 30 ปี นับตั้งแต่วันที่เริ่มดำเนินการจำหน่ายไฟฟ้าเชิงพาณิชย์ (Commercial Operation Date หรือ “COD”) ของโครงการเฟส 1 จากทั้งหมด 4 เฟส ในอัตรารับซื้อไฟฟ้าคงที่ที่ 0.1275 เหรียญดอลลาร์สหรัฐต่อหน่วยไฟฟ้า ตลอดอายุสัญญาของ PPA รวมถึงการต่ออายุ PPA ที่อาจจะเกิดขึ้นด้วย โดยการผลิตไฟฟ้าจะแบ่งออกเป็น 4 เฟส ตามอัตราการผลิตไฟฟ้าสูงสุดที่จะเกิดขึ้นในแต่ละเฟส ดังนี้

- เฟส 1 อัตราการรับซื้อสูงสุด 40 MW (กระแสลับ) จากกำลังการผลิตติดตั้ง 50 MW
- เฟส 2 อัตราการรับซื้อสูงสุด 80 MW (กระแสลับ) จากกำลังการผลิตติดตั้ง 100 MW
- เฟส 3 อัตราการรับซื้อสูงสุด 120 MW (กระแสลับ) จากกำลังการผลิตติดตั้ง 150 MW
- เฟส 4 อัตราการรับซื้อสูงสุด 170 MW (กระแสลับ) จากกำลังการผลิตติดตั้ง 220 MW

โครงการโรงไฟฟ้ามินิบู ตั้งอยู่ทางทิศตะวันตกเฉียงเหนือห่างจากเมืองหลวงเนปีดอว์ (Nay Pyi Taw) ประมาณ 150 กิโลเมตร หรือใช้เวลาเดินทางด้วยรถยนต์ประมาณ 199 กิโลเมตร ด้วยเวลาประมาณ 4 ชั่วโมง โดยพื้นที่โครงการจะตั้งอยู่บนพื้นที่สิทธิการเช่าเนื้อที่ประมาณ 836 เอเคอร์ (หรือเทียบเท่ากับ 2,114.48 ไร่) ซึ่งเพียงพอต่อการก่อสร้างโครงการโรงไฟฟ้ามินิบูทั้ง 4 เฟส โดยสิทธิการเช่าของพื้นที่จะมีระยะเวลาเท่ากับหรือมากกว่าระยะเวลาของสัญญาซื้อขายไฟฟ้า โดยสิทธิการเช่าพื้นที่เนื้อที่เช่า 700 เอเคอร์ จะอยู่ภายใต้ บริษัท AVA Capital Trading Limited (“AVA Capital”) และพื้นที่ดังกล่าวอยู่ภายใต้การดูแลของ The Ministry of Agriculture, Livestock and Irrigation (MOAI) โดย GEP-Myanmar จะดำเนินการเช่าต่อจาก AVA Capital ส่วนสิทธิการเช่าพื้นที่เนื้อที่เช่าเนื้อที่ 136 เอเคอร์ จะอยู่ภายใต้ GEP-Myanmar โดยพื้นที่ดังกล่าวอยู่ภายใต้การดูแลของ The Ministry of Natural Resources and Environment and Conservative (MNREC)

เทคโนโลยีที่ใช้ในการผลิตไฟฟ้า

โครงการโรงไฟฟ้ามินิบูเป็นโครงการโรงไฟฟ้าพลังงานแสงอาทิตย์ที่ใช้เทคโนโลยีกระบวนการผลิตไฟฟ้าด้วยเซลล์แสงอาทิตย์หรือวิธีโฟโตโวลตาอิกส์ (Photovoltaics) ซึ่งเป็นการแปลงพลังงานแสงอาทิตย์ให้เป็นพลังงานไฟฟ้าโดยตรง โดยใช้เซลล์แสงอาทิตย์ (Solar Cell หรือ Photovoltaic cell (PV) โดยอาศัยอุปกรณ์ที่สำคัญในกระบวนการผลิต คือ

1. แผงเซลล์แสงอาทิตย์ (Solar Panel)
2. เครื่องแปลงกระแสไฟฟ้า (Inverter)
3. หม้อแปลงไฟฟ้า (Transformer)
4. ระบบอุปกรณ์สำหรับสถานีย่อยของโครงการขนาด 230kV (230 kV Substation Equipment)

เมื่อแสงอาทิตย์ตกกระทบแผงเซลล์แสงอาทิตย์จะสร้างพาหะนำไฟฟ้า ทำให้เกิดพลังงานไฟฟ้ากระแสตรง (DC Power) จากนั้นพลังงานแสงอาทิตย์ในรูปไฟฟ้ากระแสตรงจะถูกส่งไปยังเครื่องแปลงไฟฟ้า (Inverter) ซึ่งจะแปลงไฟฟ้ากระแสตรงเป็นกระแสลับ (AC Power) โดยไฟฟ้ากระแสลับดังกล่าวจะถูกส่งผ่านไปยังหม้อแปลงไฟฟ้า (Transformer) เพื่อเพิ่มแรงดันไฟฟ้าให้อยู่ในระดับที่เหมาะสมสำหรับโรงไฟฟ้าที่จะจ่ายไฟเข้าระบบสายส่งของ national grid line ซึ่งในโครงการโรงไฟฟ้ามินิบูนี้ ไฟฟ้ากระแสลับจากเครื่องแปลงกระแสไฟฟ้าจะถูกรวบรวมโดยหม้อแปลงไฟฟ้าขนาด 33 kV อุปกรณ์ตัดตอนไฟฟ้า (switchgear) และอุปกรณ์ส่งไฟฟ้า (distribution systems) ทั้งนี้ กระแสไฟฟ้างดังกล่าวจะถูกเพิ่มแรงดันให้สูงขึ้นเป็น 230 kV โดยหม้อแปลงแรงเคลื่อนไฟฟ้า (step-up transformer) ขนาด 230 – 33 kV จำนวน 4 เครื่อง เพื่อจะจ่ายไฟเข้าระบบสายส่งของ national grid line ทั้งนี้ สายส่งหลักระยะทางประมาณ 1.3 ไมล์ (หรือประมาณ 2.1 กิโลเมตร) ได้ดำเนินการสร้างเสร็จเป็นที่เรียบร้อยแล้วพร้อมเชื่อมต่อเข้ากับ national grid line



ภาพโครงการโรงไฟฟ้าพลังงานแสงอาทิตย์ ณ เมืองมินบู ประเทศเมียนมาร์



ธุรกิจผลิตและจำหน่ายแผ่นไม้ (Wood-Based Panel)

- บริษัท Iiwaiunบอร์ด จำกัด (“Iiwaiun”)

แพลนเนทมีวัตถุประสงค์ในการจัดตั้งเพื่อประกอบธุรกิจผลิตและจำหน่ายแผ่นไม้ (Wood-Based Panel) ได้แก่ แผ่นเอ็มดีเอฟ (MDF Board) และแผ่นปาร์ติเคิลบอร์ด (Particleboard) โดยคาดว่าจะมีกำลังการผลิตที่ 600 – 800 ลูกบาศก์เมตรต่อวัน ทั้งนี้ บริษัท แพลนเนทบอร์ด จำกัด ได้ดำเนินการจดทะเบียนจัดตั้งบริษัทเสร็จสิ้นไปเมื่อวันที่ 19 ธันวาคม 2560 ที่ประชุมคณะกรรมการของบริษัท ครั้งที่ 7/2561 เมื่อวันที่ 27 มิถุนายน 2561 ได้มีมติอนุมัติให้ บริษัทเข้าลงทุนใน บริษัท แพลนเนทบอร์ด จำกัด โดยเข้าถือหุ้นร้อยละ 57 ของทุนจดทะเบียนทั้งหมด เพื่อประกอบธุรกิจผลิตและจำหน่ายแผ่นไม้เอ็มดีเอฟ โดยปัจจุบันมีทุนจดทะเบียนจำนวน 450 ล้านบาท โดยแพลนเนทจะใช้เงินลงทุนในโครงการเบื้องต้นจำนวนทั้งสิ้น 1,456.31 ล้านบาท

ในปัจจุบันแพลนเนทอยู่ระหว่างการสำรวจรายละเอียดในการดำเนินงานด้านต่าง ๆ อาทิ การลงพื้นที่สำรวจที่ดินที่เหมาะสมที่จะก่อสร้างโรงงาน ซึ่งต้องพิจารณาถึงความพร้อมในด้านต่าง ๆ ทั้งแหล่งวัตถุดิบ ระยะทางการขนส่งวัตถุดิบ ระยะทางการขนส่งสินค้าจากโรงงาน รวมถึงปัจจัยความเสี่ยงต่าง ๆ ให้ครอบคลุมรอบด้าน ฯลฯ เพื่อให้บริษัทได้รับผลตอบแทนที่คุ้มค่าและได้รับประโยชน์สูงสุดภายใต้ความเสี่ยงในการดำเนินธุรกิจที่น้อยที่สุด โดยคาดว่าจะมีระยะเวลาการก่อสร้างโรงงานให้แล้วเสร็จภายในระยะเวลา 2 ปี หลังจากดำเนินการคัดเลือกที่ดินที่จะก่อสร้างแล้วเสร็จ



โครงสร้างรายได้

บริษัทมีโครงสร้างรายได้แยกตามประเภทของผลิตภัณฑ์ ดังนี้

1. โครงสร้างรายได้แยกตามประเภทผลิตภัณฑ์

กลุ่มผลิตภัณฑ์	ปี 2560		ปี 2561		2562	
	ล้านบาท	ร้อยละ	ล้านบาท	ร้อยละ	ล้านบาท	ร้อยละ
1. เพอร์ซิเจอร์ไม้ปาร์ติเคิลบอร์ด	917.09	66.81	883.13	63.39	932.74	74.37
2. เพอร์ซิเจอร์ไม้ยางพารา	169.58	12.35	184.13	13.22	145.03	11.56
3. เพอร์ซิเจอร์ที่จำหน่ายผ่านโชว์รูม กลุ่มร้านค้าส่ง และร้านค้าปลีกรายย่อย (Dealer)	173.62	12.65	229.93	16.50	117.53	9.37
4. กระดาษปิดผิว	73.54	5.36	54.63	3.92	47.87	3.82
5. ไม้ยางพาราแปรรูปอบแห้ง	22.68	1.65	30.70	2.20	8.68	0.69
6. ร้านค้าปลีก	16.09	1.17	10.60	0.76	2.33	0.19
รายได้จากการขาย - สุทธิ	1,372.59	97.88	1,393.11	100.00	1,254.18	100.00
รายได้อื่น ๆ ^{1/}	34.06	2.42	50.22	3.48	36.72	2.84
รายได้รวม	1,406.65	100.00	1,443.33	100.00	1,290.90	100.00

หมายเหตุ :

- 1/ รายได้อื่น ๆ ได้แก่ กำไร (ขาดทุน) จากการขายสินทรัพย์ถาวร รายได้ค่าเช่าและค่าบริการ ดอกเบี้ยรับ กำไร (ขาดทุน) จากอัตราแลกเปลี่ยน รายได้อื่น (ได้แก่ ค่าบริการตัดแผ่นปิดขอบไม้ (พีวีซี) รายได้ขายเศษวัสดุ / รายได้จากการชดเชยการส่งออก / ส่วนลดรับ / อื่น ๆ
- 2/ บริษัทได้ปิดสาขาการค้าเงินธุรกิจในส่วนของบริษัท Can Do เสร็จสมบูรณ์เมื่อวันที่ 31 ธันวาคม 2561 เป็นต้นมา
- 3/ ในรอบปี 2562 บริษัทได้จัดหางบการเงินตามมาตรฐานการรายงานทางการเงินฉบับที่ 15 รายได้จากสัญญาที่ทำกับลูกค้า ดังนั้นข้อมูลในงบการเงินปี 2561 จึงมีการปรับปรุงเพื่อประโยชน์ในการเปรียบเทียบ

2. โครงสร้างรายได้แยกตามการจำหน่ายภายในประเทศและต่างประเทศ

ช่องทางการจัดจำหน่าย	ปี 2560		ปี 2561		ปี 2562	
	ล้านบาท	ร้อยละ	ล้านบาท	ร้อยละ	ล้านบาท	ร้อยละ
1. จำหน่ายภายในประเทศ	666.02	48.52	703.17	50.47	547.62	43.66
2. จำหน่ายต่างประเทศ	706.57	51.48	689.94	49.53	706.57	56.34
รายได้จากการขาย - สุทธิ	1,372.59	100.00	1,393.11	100.00	1,254.18	100.00

ข้อมูลภาวะอุตสาหกรรม

1. ภาวะการส่งออกและอุตสาหกรรมเฟอร์นิเจอร์

ภาวะการส่งออกเฟอร์นิเจอร์ปี 2562 ที่ผ่านมา

จากข้อมูลของกรมส่งเสริมการค้าระหว่างประเทศ กระทรวงพาณิชย์ พบว่า ในรอบปี 2562 ที่ผ่านมา ภาพรวมของตัวเลขการส่งออกผลิตภัณฑ์เฟอร์นิเจอร์และชิ้นส่วน ซึ่งประกอบด้วยผลิตภัณฑ์เฟอร์นิเจอร์ไม้ เฟอร์นิเจอร์โลหะ ที่นอนหมอนพูก เฟอร์นิเจอร์อื่น ๆ และชิ้นส่วนเฟอร์นิเจอร์ มีมูลค่าเท่ากับ 1,276.20 ล้านดอลลาร์สหรัฐ คิดเป็นอัตราการเติบโตที่เพิ่มขึ้นเมื่อเทียบกับช่วงปี 2561 เท่ากับร้อยละ 7.99 โดยแบ่งแยกตามประเภทของผลิตภัณฑ์ที่ส่งออกได้ดังนี้

หน่วย : ล้านดอลลาร์สหรัฐ

ตัวเลขการส่งออก	ปี 2560	ปี 2561	อัตราการเติบโต	ปี 2562	อัตราการเติบโต
เฟอร์นิเจอร์และชิ้นส่วน	1,145.3	1,181.8	3.18%	1,276.20	7.99%
โดยแบ่งออกเป็น					
เฟอร์นิเจอร์ไม้	331.50	309.3	(6.69%)	328.60	6.23%
เฟอร์นิเจอร์โลหะ	80.30	84.30	4.95%	138.60	64.35%
ที่นอนหมอนพูก	112.00	132.60	18.37%	200.70	51.35%
เฟอร์นิเจอร์อื่น ๆ	178.60	204.50	14.50%	201.60	(1.44%)
ชิ้นส่วนเฟอร์นิเจอร์	442.8	451.00	1.85%	406.80	(9.80%)

ข้อมูลสัดส่วนเมื่อเทียบกับมูลค่าการส่งออกเฟอร์นิเจอร์และชิ้นส่วนทั้งหมด

ตัวเลขการส่งออกชิ้นส่วนเฟอร์นิเจอร์มีมูลค่าการส่งออกเป็นอันดับ 1 เมื่อเทียบกับมูลค่าการส่งออกผลิตภัณฑ์อื่น ๆ ทั้งหมด รองลงมาเป็นมูลค่าการส่งออกกลุ่มผลิตภัณฑ์เฟอร์นิเจอร์ไม้ซึ่งผลิตภัณฑ์ของบริษัทจะเป็นการส่งออกเฟอร์นิเจอร์ไม้ตามคำสั่งซื้อจากลูกค้าต่างประเทศทั้งหมด

แผนภาพสัดส่วนการส่งออกผลิตภัณฑ์เฟอร์นิเจอร์และชิ้นส่วน ปี 2562

หน่วย : ร้อยละ

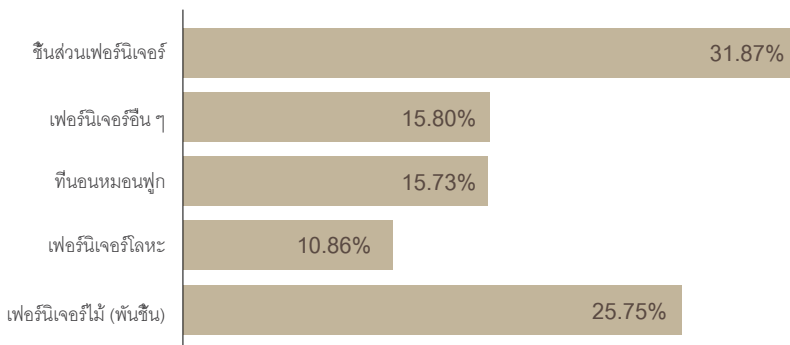

ที่มา: กรมส่งเสริมการค้าระหว่างประเทศ กระทรวงพาณิชย์



โดยมูลค่าการส่งออกเฟอร์นิเจอร์และชิ้นส่วนที่ประเทศไทยมีการส่งออกมากที่สุดอันดับ 1 คือ ประเทศสหรัฐอเมริกา ซึ่งในรอบปี 2562 ที่ผ่านมามีอัตราการส่งออกเพิ่มขึ้นร้อยละ 93.14 โดยมีสัดส่วนการส่งออกร้อยละ 25.66 รองลงมาอันดับ 2 คือ ประเทศญี่ปุ่น มีอัตราการส่งออกลดลงที่ร้อยละ 4.77 ทั้งนี้หากพิจารณาการส่งออกสินค้าไปยังต่างประเทศของบริษัท ในรอบปี 2562 พบว่า บริษัทมีอัตราการส่งออกสินค้าที่เพิ่มขึ้นทั้งในส่วนของรูปสกุลเงินดอลลาร์สหรัฐและเงินบาท โดยมีอัตราการเติบโตเท่ากับร้อยละ 3.90 ร้อยละ 2.57 ตามลำดับ ถึงแม้ว่าเงินบาทในช่วงปี 2562 จะแข็งค่าขึ้นเมื่อเทียบกับช่วงปี 2561 อยู่ประมาณร้อยละ 1.28 ก็ตาม

นอกจากนี้หากพิจารณาตัวเลขมูลค่าการส่งออกของกรมส่งเสริมการค้าระหว่างประเทศ กระทรวงพาณิชย์ ยังพบว่า ใน 10 ประเทศที่ประเทศไทยมีการส่งออกสินค้าไปจำหน่ายมากที่สุด จะมีกลุ่มประเทศคู่ค้าในเขตเศรษฐกิจประชาคมอาเซียน (AEC) อยู่ 5 ประเทศ ได้แก่ มาเลเซีย เวียดนาม อินโดนีเซีย ฟิลิปปินส์ และเมียนมา ประเทศไทยมีมูลค่าการส่งออกให้กับประเทศเหล่านี้ คิดเป็นมูลค่าทั้งหมดเท่ากับ 160.37 เหรียญสหรัฐ หรือลดลงประมาณร้อยละ 9.91 เมื่อเทียบกับช่วงปี 2561 ที่ผ่านมา และคิดเป็นสัดส่วนเมื่อเทียบกับมูลค่าการส่งออกผลิตภัณฑ์เฟอร์นิเจอร์และชิ้นส่วนเท่ากับร้อยละ 12.57

ทั้งนี้บริษัทได้วางแผนนโยบายที่จะสร้างความเชื่อมั่นให้กับกลุ่มลูกค้าที่มีอยู่ในมือสำหรับลูกค้า โดยเฉพาะอย่างยิ่งลูกค้าในประเทศญี่ปุ่น ซึ่งโดยส่วนใหญ่มีระยะเวลาการค้าขายร่วมกันนานหลายปี โดยจะมุ่งมั่นด้านการพัฒนารูปแบบสินค้า รวมถึงคุณภาพของสินค้า ระยะเวลาการส่งมอบที่ตรงต่อเวลา เหล่านี้คือ หัวใจที่สำคัญของการดำเนินธุรกิจร่วมกัน ซึ่งกลุ่มลูกค้าโดยส่วนใหญ่ในประเทศญี่ปุ่นคือ ผู้ประกอบการร้านค้าปลีกขนาดใหญ่ (Modern Trade) ทั้งที่จำหน่ายสินค้าเฉพาะด้านเฟอร์นิเจอร์และของตกแต่งภายในบ้าน รวมถึงร้านค้าปลีกขนาดใหญ่ที่จำหน่ายสินค้าหลากหลาย ซึ่งลูกค้าที่ค้าขายกับบริษัทล้วนจัดเป็นผู้ประกอบการรายใหญ่เป็นอันดับต้น ๆ ของประเทศญี่ปุ่น

อย่างไรก็ตาม บริษัทตระหนักถึงความเสี่ยงของการพึ่งพิงลูกค้าหลักเพียงรายใดรายหนึ่ง โดยเฉพาะอย่างยิ่งการพึ่งพิงลูกค้าในประเทศญี่ปุ่น ซึ่งเป็นลูกค้าหลักของบริษัท คิดเป็นสัดส่วนมากกว่าร้อยละ 50 ของรายได้จากการขายทั้งหมด ที่ผ่านมามีบริษัทได้วางแผนที่จะขยายกลุ่มลูกค้าใหม่อย่างต่อเนื่อง โดยเริ่มเห็นผลในช่วงไตรมาสที่ 4 ปี 2562 โดยสามารถขยายฐานลูกค้าไปยังกลุ่มประเทศอินเดีย จีน และตะวันออกกลาง ได้เพิ่มขึ้นจากเดิม ถึงแม้จะเป็นเพียงช่วงเริ่มต้นแต่ก็นับเป็นสัญญาณที่ดีซึ่งเห็นได้จากตัวเลขคำสั่งซื้อรับล่วงหน้าที่ได้รับจนถึงช่วงปี 2563

ภาวะการแข่งขันในอุตสาหกรรมเฟอร์นิเจอร์

อุตสาหกรรมเฟอร์นิเจอร์ของไทยมีมูลค่าประมาณ 90,000 ล้านบาท และมีผู้ประกอบการกว่า 1,800 ราย จากข้อมูลที่เกิดขึ้นในรอบปี 2560 โดยผู้ประกอบการรายใหญ่ในอุตสาหกรรมเฟอร์นิเจอร์คาดว่าจะยังคงเติบโตได้ดี สะท้อนจากผู้ประกอบการรายใหญ่ในตลาด เช่น เอส.บี.เฟอร์นิเจอร์, โมเดิร์นฟอร์มกรุ๊ป, อีสต์โคสต์เฟอร์นิเจอร์, ซิค รีพับบลิค และ อินเด็กซ์ ลิฟวิงมอลล์ มีการตั้งเป้าหมายรายได้ทั้งปี 2562 จะเติบโตเพิ่มขึ้นร้อยละ 10 - 15 เมื่อเทียบกับปีก่อน เนื่องจากมองว่าภาพรวมตลาดเฟอร์นิเจอร์ปัจจุบันยังมีอัตราการเติบโตอย่างต่อเนื่องจากการขยายตัวของอสังหาริมทรัพย์ตามแนวรถไฟฟ้า ประกอบกับผู้ประกอบการได้มุ่งพัฒนาสินค้าปรับตัวในเรื่องขนาดและดีไซน์ เพื่อตอบสนองความต้องการและให้เข้ากับไลฟ์สไตล์ของกลุ่มเป้าหมายมากที่สุด

ผู้ประกอบการ	รายได้ (ล้านบาท)		ส่วนแบ่งการตลาด (%)
	2560	2561f - 2562f	
บริษัท อินเด็กซ์ ลิฟวิงมอลล์ จำกัด (มหาชน)	9,000		9.34
บริษัท เอส.บี.เฟอร์นิเจอร์ จำกัด	7,200		7.48
บริษัท โมเดิร์นฟอร์มกรุ๊ป จำกัด (มหาชน)	3,082	คาดว่าจะเติบโตอยู่ในช่วง 8 - 15%	3.2
บริษัท อีสต์โคสต์เฟอร์นิเจอร์ จำกัด (มหาชน)	1,445		1.5
บริษัท ซิค รีพับบลิค จำกัด (มหาชน)	622		0.65
รวม	21,349		22.17

ที่มา: Enlite 13 พ.ย. 61, ประมวลผลโดยศูนย์วิจัยเศรษฐกิจฯ ธนาคารออมสิน * มูลค่าตลาดเฟอร์นิเจอร์ ณ ปี 2560

จากข้อมูลกรมพัฒนาธุรกิจการค้า กระทรวงพาณิชย์ พบว่า ปัจจุบันมีจำนวนนิติบุคคลที่ส่งงบการเงิน และเป็นผู้ประกอบการในธุรกิจร้านค้าปลีกและร้านค้าส่งเฟอร์นิเจอร์ชนิดใช้ในครัวเรือน มีจำนวนทั้งสิ้น 3,252 ราย คิดเป็นรายได้รวมตามข้อมูลงบการเงินที่นำส่งประจำปี 2559 (ตามข้อมูลที่ปรากฏล่าสุดบนเว็บไซต์ของกรมพัฒนาธุรกิจการค้า กระทรวงพาณิชย์) อยู่ที่ 71,777.84 ล้านบาท และมีทุนจดทะเบียนรวม 21,052.92 ล้านบาท ในกลุ่มร้านค้าปลีกและร้านค้าส่งเหล่านี้ มีผู้ประกอบการรายใหญ่ ซึ่งเป็นผู้เล่นที่สำคัญในอุตสาหกรรมอยู่ 2 ราย ซึ่งหากเปรียบเทียบกลุ่มลูกค้าเป้าหมายของผู้เล่นรายสำคัญดังกล่าวเทียบกับบริษัท จะพบว่าไม่ใช่กลุ่มลูกค้าเดียวกันกับบริษัท กล่าวคือ ผู้ประกอบการ 2 ราย ดำเนินธุรกิจการเป็นผู้ผลิตเฟอร์นิเจอร์และจัดส่งสินค้าเพื่อจำหน่ายในรูปแบบร้านค้าปลีกเฟอร์นิเจอร์ขนาดใหญ่ที่จำหน่ายสินค้าภายใต้ตราสินค้าของตนเองซึ่งเป็นการจำหน่ายสินค้าไปยังผู้ใช้เฟอร์นิเจอร์โดยตรง (End-user) ซึ่งไม่ได้เป็นคู่แข่งกันโดยตรงของบริษัท เนื่องจากมีกลุ่มลูกค้าเป้าหมายที่ไม่เหมือนกัน และหากพิจารณาถึงผู้ผลิตและจำหน่ายเฟอร์นิเจอร์ที่มีกลุ่มลูกค้าเป็นร้านค้าปลีกขนาดใหญ่ (Modern Trade) เช่นเดียวกับบริษัท ปัจจุบันมีเพียง 4 ราย ที่มีสินค้าวางจำหน่ายใน Modern Trade แต่เนื่องจากผู้ผลิตทั้ง 4 ราย เป็นโรงงานผลิตเฟอร์นิเจอร์ขนาดกลางถึงเล็กที่มีความสามารถในการรับคำสั่งซื้อจำกัด และไม่มีผู้ประกอบการรายใดที่มียอดขายใกล้เคียงกับบริษัท นอกจากนี้รายได้จากการจำหน่ายของบริษัทโดยส่วนใหญ่หรือประมาณร้อยละ 50 เป็นการผลิตเพื่อจำหน่ายให้กับลูกค้าในต่างประเทศ ดังนั้น บริษัทจึงพิจารณาคู่แข่งจากต่างประเทศเป็นสำคัญ ซึ่งปัจจุบันบริษัทได้คาดการณ์ว่า น่าจะมีเพียงรายเดียวที่มีลักษณะการดำเนินงานใกล้เคียงกับบริษัท รวมถึงมีกลุ่มลูกค้าเป้าหมายในต่างประเทศเป็นกลุ่มเดียวกัน คือ HEVEA PAC Malaysia SDN BHD ประเทศมาเลเซีย

สำหรับสถานการณ์และศักยภาพในการแข่งขันของบริษัทในขณะนี้ ยังถือว่าอยู่ในระดับที่ไม่เสียเปรียบเมื่อเทียบกับคู่แข่งอื่น นอกจากนี้บริษัทยังสามารถรักษาระดับรายได้โดยไม่เกิดการสูญเสียส่วนแบ่งทางการตลาดแต่อย่างใด เมื่อพิจารณาจากส่วนแบ่งการตลาดทั้งการส่งออกและการจำหน่ายสินค้าภายในประเทศ โดยในรอบปี 2562 บริษัทไม่เกิดการสูญเสียส่วนแบ่งทางการตลาดอย่างมีนัยสำคัญแต่อย่างใด นอกจากนี้ในส่วนของ การส่งออกบริษัทได้รับโอกาสทางการค้าจากลูกค้าในประเทศอินเดีย จีน ตะวันออกกลาง ที่เริ่มทยอยสั่งซื้อสินค้าจากโรงงานของบริษัท และยังมีแนวโน้มปริมาณคำสั่งซื้อที่เพิ่มขึ้นอย่างต่อเนื่องตามแผนคำสั่งซื้อที่คาดการณ์ไว้

ภาวะอุตสาหกรรมเฟอร์นิเจอร์

ที่มา: สำนักงานเศรษฐกิจอุตสาหกรรม (สศอ.)

จากข้อมูล บทสรุปผู้บริหาร สรุปภาวะเศรษฐกิจอุตสาหกรรมไทยปี 2562 และแนวโน้มปี 2563 ซึ่งจัดทำโดยสำนักงานเศรษฐกิจอุตสาหกรรม (สศอ.) (www.oie.go.th) ให้ข้อมูลว่า ปี 2562 คาดว่าปริมาณการผลิตและจำหน่ายเครื่องเรือนทำด้วยไม้ในประเทศมีแนวโน้มเพิ่มขึ้นร้อยละ 4.66 และ 6.54 เมื่อเปรียบเทียบกับปีก่อนตามลำดับ จากการผลิตเพื่อตอบสนองความต้องการของตลาดในประเทศ โดยมีปริมาณการผลิตและจำหน่ายเครื่องเรือนไม้ภายในประเทศ คิดเป็นจำนวน 10.33 ล้านชิ้น และ 1.63 ล้านชิ้น ตามลำดับ

การผลิตเครื่องเรือนทำด้วยไม้ปี 2562 คาดว่าจะมีปริมาณ 10.33 ล้านชิ้น เพิ่มขึ้นร้อยละ 4.66 เมื่อเปรียบเทียบกับปีก่อน สาเหตุจากการผลิตเพื่อตอบสนองความต้องการของตลาดในประเทศที่เพิ่มขึ้น

การจำหน่ายเครื่องเรือนทำด้วยไม้ในประเทศ ปี 2562 คาดว่าจะมีปริมาณ 1.63 ล้านชิ้น เพิ่มขึ้นร้อยละ 6.54 เมื่อเปรียบเทียบกับปีก่อน เป็นผลจากการกระตุ้นตลาดผ่านการจัดงานแสดงสินค้าเกี่ยวกับเฟอร์นิเจอร์และของแต่งบ้านอย่างต่อเนื่องตลอดทั้งปีทำให้ปริมาณการจำหน่ายเครื่องเรือนทำด้วยไม้ในประเทศมีทิศทางขยายตัวเพิ่มขึ้นอย่างต่อเนื่องตั้งแต่ไตรมาสที่ 1 ปี 2562

แนวโน้มอุตสาหกรรมไม้และเครื่องเรือนปี 2563

การผลิตเครื่องเรือนทำด้วยไม้ปี 2563 คาดการณ์ได้ว่า จะมีแนวโน้มเพิ่มขึ้นเมื่อเปรียบเทียบกับปีก่อน จากการผลิตเพื่อตอบสนองความต้องการของตลาดทั้งในประเทศและต่างประเทศ ขณะเดียวกันการจำหน่ายเครื่องเรือนทำด้วยไม้ในประเทศคาดว่าจะมีแนวโน้มเพิ่มขึ้น เมื่อเปรียบเทียบกับปีก่อน เป็นผลจากมาตรการกระตุ้นภาคอสังหาริมทรัพย์ของรัฐบาลที่คาดว่าจะส่งผลกระทบต่อเติบโตของตลาดอสังหาริมทรัพย์และอุตสาหกรรมเกี่ยวเนื่อง ในส่วนของมูลค่าการส่งออกไม้และผลิตภัณฑ์ไม้คาดว่าจะมีแนวโน้มเพิ่มขึ้น เมื่อเปรียบเทียบกับปีก่อน จากการขยายตลาดส่งออกไปยังตลาดใหม่ ๆ



อุตสาหกรรมเฟอร์นิเจอร์ในปี 2563 มีปัจจัยเสี่ยง ดังนี้

1. อุตสาหกรรมเฟอร์นิเจอร์โดยเฉพาะในกลุ่มตลาดกลาง - บน เป็นตลาดที่มีอัตราการแข่งขันสูง เช่น การแข่งขันด้านราคา และผู้ประกอบการจากต่างประเทศ ผู้ประกอบการจึงต้องเน้นพัฒนาสินค้านวัตกรรมใหม่ ที่มีความโดดเด่นตรงตามความต้องการและไลฟ์สไตล์การใช้ชีวิตของกลุ่มลูกค้า ทำให้เกิดการลงทุนเครื่องจักร การพัฒนาบุคลากรด้านออกแบบดีไซน์ผลิตภัณฑ์ เพิ่มเติมเพื่อเพิ่มประสิทธิภาพให้ทันสมัย รวดเร็ว และสนองตอบความต้องการของผู้บริโภคให้มากขึ้น
2. การแข่งขันที่รุนแรงจากเฟอร์นิเจอร์ราคาถูกของจีน และเวียดนาม ซึ่งมีข้อได้เปรียบในการแข่งขันด้านราคา เนื่องจากมีค่าแรงงานต่ำกว่า และค่าวัตถุดิบอื่น ๆ ที่ปรับตัวเพิ่มขึ้น ทำให้ไทยสูญเสียส่วนแบ่งตลาดระดับล่างอย่างต่อเนื่อง เพราะราคายังเป็นปัจจัยหลักที่ผู้บริโภคใช้ตัดสินใจเลือกซื้อเฟอร์นิเจอร์ แม้เฟอร์นิเจอร์ไทยจะมีคุณภาพและได้รับการยอมรับมากกว่าเฟอร์นิเจอร์จากจีน และเวียดนามก็ตาม แต่ด้วยราคาที่ถูกลงกว่า อาจทำให้ลูกค้าเลือกเฟอร์นิเจอร์จากประเทศคู่แข่ง

2. กลุ่มลูกค้าเป้าหมาย

ทางบริษัทได้ตั้งเป้าหมายการเจาะกลุ่มลูกค้ารายใหม่ เพื่อเป็นการขยายช่องทางการจำหน่ายสินค้า ทั้งลูกค้าภายในประเทศและต่างประเทศ โดยเฉพาะกลุ่มลูกค้าต่างประเทศ บริษัทได้รับโอกาสในคำสั่งซื้อจากผู้ประกอบการร้านค้าออนไลน์ขนาดใหญ่ในประเทศอินเดีย และจีน ซึ่งจะเป็นโอกาสที่สำคัญในการต่อยอดคำสั่งซื้อให้เพิ่มขึ้นในอนาคต

สำหรับกลุ่มลูกค้าเดิมของบริษัท ทางบริษัทจะเน้นการพัฒนาผลิตภัณฑ์ในรูปแบบใหม่ ๆ เพื่อขยายช่องทางและโอกาสในการรับคำสั่งซื้อได้เพิ่มขึ้นจากเดิม โดยนับตั้งแต่ปี 2560 ที่ผ่านมามีบริษัทได้เริ่มปรับกลยุทธ์ผลิตภัณฑ์สู่การขยายฐานการผลิตสำหรับผลิตภัณฑ์เตียงนอนมากขึ้น ซึ่งจากผลการสำรวจข้อมูลพบว่า ยังมีโอกาสสร้างการเติบโตของรายได้จากการขายผ่านกลุ่มผลิตภัณฑ์นี้ได้ ซึ่งบริษัทจะได้วางแผนการขยายสายการผลิตเฉพาะเจาะจงสำหรับผลิตภัณฑ์นี้ให้เพิ่มขึ้นต่อไป

และในส่วนของการขายสินค้าภายในประเทศ บริษัทยังคงกลยุทธ์ที่จะเติบโตไปพร้อมกับจำนวนสาขาของลูกค้าในกลุ่มร้านค้าปลีกขนาดใหญ่ (Modern Trade) ที่เพิ่มขึ้นอย่างต่อเนื่อง เนื่องจากจะช่วยลดต้นทุนคงที่จากค่าเช่า และค่าใช้จ่ายคงที่อื่น ๆ ที่ใช้ในการดำเนินธุรกิจเมื่อเปรียบเทียบกับการลงทุนขยายสาขาของโซ่วรรุ่มด้วยตัวเอง

สำหรับเป้าหมายในปีต่อไป บริษัทจะยังคงกลยุทธ์ทางด้านตลาดเพื่อเจาะกลุ่มลูกค้าประเภทร้านค้าปลีกรายย่อยและร้านค้าส่งเฟอร์นิเจอร์ (Dealer) ในพื้นที่ต่างจังหวัด ภายใต้ตราสินค้า ที่ทางบริษัทมีแผนจะปรับเปลี่ยนภาพลักษณ์ของตราสินค้าให้มีความทันสมัยมากขึ้น และเพื่อให้สามารถสร้างรายได้จากการขายให้เพิ่มขึ้นจากเดิม เนื่องจากบริษัทพิจารณาว่า โอกาสทางการขายผ่านฐานลูกค้าในกลุ่มนี้ยังมีศักยภาพที่จะสร้างยอดขายให้เพิ่มขึ้นได้อย่างต่อเนื่อง

3. การจัดหาผลิตภัณฑ์

ในส่วนของการผลิตเฟอร์นิเจอร์ของบริษัท ขณะนี้บริษัทมีโรงงานที่ใช้เป็นฐานในการผลิตรวม 2 แห่ง ซึ่งแบ่งออกเป็น ส่วนของสำนักงานใหญ่ และสาขาที่ 1 ดังนี้

1. สำนักงานใหญ่ ตั้งอยู่เลขที่ 37/9 หมู่ที่ 10 ถนนบางบึง – แกลง ตำบลทางเกวียน อำเภอแกลง จังหวัดระยอง โดยในส่วนของโรงงานแห่งนี้ จะประกอบด้วยอาคารที่ใช้เป็นส่วนประกอบในการผลิตทั้งหมด 10 อาคาร โดยแบ่งออกเป็น
 1. อาคารผลิตเฟอร์นิเจอร์ 5 อาคาร
 2. โกดังเก็บสต็อกสินค้าสำเร็จรูปเพื่อเตรียมส่งมอบ 2 อาคาร
 3. อาคารเตรียมวัตถุดิบ ได้แก่ อาคารโรงปัดผิว และจัดชุดเนื้อต สกรู (พิตติง) 1 อาคาร
 4. อาคารเก็บสต็อกไม้ปาร์ติเคิลบอร์ด 1 อาคาร
 5. อาคารแพ็กกิ้งสินค้า 1 อาคาร

ในส่วนสำนักงานใหญ่นี้ จะเดินสายการผลิตเฉพาะส่วนที่เกี่ยวข้องกับเฟอร์นิเจอร์ไม้ปาร์ติเคิลบอร์ดเท่านั้น

2. สาขาที่ 1 ตั้งอยู่เลขที่ 29/1 - 2 หมู่ที่ 3 ซอยชงโค - ชุมชนใน ตำบลวังจันทร์ อำเภอวังจันทร์ จังหวัดระยอง โดยในส่วนของโรงงานแห่งนี้ จะประกอบด้วยอาคารที่ใช้เป็นส่วนประกอบในการผลิตทั้งหมด 7 อาคาร โดยแบ่งออกเป็น

1. อาคารผลิตเฟอร์นิเจอร์ 4 อาคาร
2. โรงเลื่อย โรงอบไม้ยางพาราแปรรูป 1 อาคาร
3. โกดังเก็บสต็อกสินค้าสำเร็จรูปเพื่อเตรียมส่งมอบ 1 อาคาร
4. อาคารผลิตกระดาษปิดผิว 1 อาคาร

ในส่วนของโรงงานแห่งนี้จะเดินสายการผลิตเฉพาะส่วนที่เกี่ยวข้องกับโรงเลื่อย โรงอบไม้ยางพาราแปรรูปโรงผลิตและประกอบเฟอร์นิเจอร์ไม้ยางพารา และโรงผลิตกระดาษปิดผิวเท่านั้น

บริษัทมีรูปแบบการเปิดเดินสายการผลิตเครื่องจักรในแต่ละวัน แบ่งออกได้ ดังนี้

- ตั้งแต่เวลา 08.00 – 17.00 น. คือ 1 กะ
- ตั้งแต่เวลา 08.00 – 20.00 น. (รวมจำนวนชั่วโมงการทำงานล่วงเวลา (OT) 3 ชั่วโมง ตั้งแต่เวลา 17.00 – 20.00 น.
- ตั้งแต่เวลา 08.00 – 24.00 น. (รวมจำนวนชั่วโมงการทำงานล่วงเวลา (OT) 6 ชั่วโมง ตั้งแต่เวลา 17.00 – 24.00 น. ก่อนหักชั่วโมงพักพิเศษเวลา 17.00 – 18.00 น. เป็นเวลา 1 ชั่วโมง)

ทั้งนี้ ปัจจุบันบริษัทยังไม่มีเปิดดำเนินการผลิตตลอด 24 ชั่วโมง

กำลังการผลิตเดิมที่และกำลังการผลิตจริงในปัจจุบัน

กำลังการผลิต	กำลังการผลิตไม้ยางพาราแปรรูปอบแห้ง (ลูกบาศก์เมตรต่อปี)	กำลังการผลิตเฟอร์นิเจอร์ไม้ปาร์ติเคิลบอร์ด (ลูกบาศก์เมตรต่อปี)	กำลังการผลิตเฟอร์นิเจอร์ไม้ยางพารา (ลูกบาศก์เมตรต่อปี)	กำลังการผลิตกระดาษปิดผิว (เมตรต่อปี)
กำลังการผลิตเดิมที่	8,700	95,000	7,900	24,000,000
กำลังการผลิตจริงในปัจจุบัน (โดยประมาณ)	6,500	59,885	5,690	16,084,300
อัตราการใช้กำลังการผลิตในปัจจุบัน (โดยประมาณ)	ร้อยละ 74.71	ร้อยละ 63.04	ร้อยละ 72.03	ร้อยละ 67.02

หมายเหตุ: ในส่วนของกำลังการผลิตเฟอร์นิเจอร์ไม้ปาร์ติเคิลบอร์ด และเฟอร์นิเจอร์ไม้ยางพารา ขณะนี้เครื่องจักรได้เดินกำลังเต็มประสิทธิภาพและกำลังแรงงานที่มีอยู่ในขณะนี้แล้ว

รายละเอียดเครื่องจักร อุปกรณ์ ที่ใช้ในการผลิต โดยแบ่งแยกตามกระบวนการผลิต

1. การผลิตไม้ยางพาราแปรรูป ประกอบด้วย

เครื่องจักร อุปกรณ์ที่ใช้ในการผลิต	กำลังการผลิต
1. โต๊ะเลื่อยไม้ซุง	โดยเฉลี่ย 900 - 1,000 คิวบิกฟุต / วัน สำหรับระยะเวลาการผลิตตั้งแต่เวลา 08.00 - 17.00 น.
2. ถังอัดน้ำยาความดันสูง เพื่อป้องกันมอดและปลวก	โดยเฉลี่ย 70 - 80 คิวบิกฟุต สำหรับการอบ 45 นาที ต่อรอบ โดยจะอบประมาณ 8 - 9 รอบต่อวัน
3. เตอบอบ	จำนวน 8 เตอบ โดยสามารถบรรจุได้ 850 - 1,000 คิวบิกฟุตต่อวัน
4. บอยเลอร์ โดยใช้ฟืน และเศษไม้ที่เหลือทิ้งจากกระบวนการผลิตเป็นเชื้อเพลิง	



2. การผลิตเฟอร์นิเจอร์ไม้ยางพารา ประกอบด้วย

เครื่องจักร อุปกรณ์ที่ใช้ในการผลิต	
1. โต๊ะตัดไม้ตามขนาดที่กำหนดเพื่อเตรียมวัตถุดิบ	
2. เครื่องจักร CNC เพื่อตัด เจาะไม้ ตามรูปแบบ และขนาดที่กำหนดเพื่อเตรียมชิ้นรูป โดยใช้เทคโนโลยีจากประเทศญี่ปุ่น และได้หวั่น	
3. เครื่องไสไม้ เครื่องขัด	
4. อุปกรณ์การพ่นสี	

ปริมาณการผลิตของเฟอร์นิเจอร์ไม้ยางพารา ในช่วงที่ผ่านมา

หน่วย : ตัว

ประเภทสินค้า	ปริมาณการผลิต		
	ปี 2560	ปี 2561	ปี 2562
โต๊ะรับประทานอาหาร (Dining Table)	6,648	9,912	10,434
เก้าอี้รับประทานอาหาร (Dining Chair)	170,329	154,414	137,109
ม้านั่งยาว (Bench)	2,712	7,362	4,969
เตียง (Bed)	-	18	24
โต๊ะ (Center)	4,538	4,929	-
ตู้เอนกประสงค์ (Buffet + Hutch)	410	-	330
รถเข็น (Wagon)	-	-	380
ชั้นวางของ (Shelf)	5,137	1,860	6,580
ส่วนประกอบอื่น ๆ	2,267	1,473	19,618
รวมปริมาณการผลิต	192,041	179,968	179,444

3. การผลิตเฟอร์นิเจอร์ไม้ปาร์ติเคิลบอร์ด ประกอบด้วย

เครื่องจักร อุปกรณ์ที่ใช้ในการผลิต	
1. โต๊ะตัดไม้ตามขนาดที่กำหนดเพื่อเตรียมวัตถุดิบ	
2. เครื่องจักรสำหรับใช้ในการปิดกระดาษปิดผิวไม้ปาร์ติเคิลบอร์ด	
3. เครื่องจักร CNC เพื่อตัด เจาะไม้ ตามรูปแบบ และขนาดที่กำหนดเพื่อเตรียมชิ้นรูปร่าง โดยใช้เทคโนโลยีจากประเทศเยอรมัน	

ปริมาณการผลิตของเฟอร์นิเจอร์ไม้ปาร์ติเคิลบอร์ด ในช่วงที่ผ่านมา

หน่วย : ตัว

ประเภทสินค้า	ปริมาณการผลิต		
	ปี 2560	ปี 2561	ปี 2562
ชั้นวางของเอนกประสงค์	2,309,649	2,124,716	2,248,703
ตู้เอนกประสงค์ / ตู้โชว์	465,777	412,939	91,163
ตู้สำหรับใส่รองเท้า	73,977	49,723	46,986
ตู้เสื้อผ้า	94,444	66,814	46,576
ชั้นวางทีวี (ตัว)	104,342	94,821	374,207
โต๊ะคอมพิวเตอร์ / โต๊ะทำงาน	22,586	12,080	39,219
โต๊ะเครื่องแป้ง / เตียง	3,159	34,661	28,453
รวมปริมาณการผลิต	3,100,934	2,795,754	2,875,307

ในงวดบัญชีปี 2562 และปี 2561 บริษัทมีสัดส่วนการสั่งซื้อไม้ปาร์ติเคิลบอร์ดต่อยอดสั่งซื้อวัตถุดิบรวม คิดเป็นร้อยละ 36.45 และร้อยละ 36.55 ตามลำดับ

4. การผลิตกระดาษปิดผิว ประกอบด้วย

เครื่องจักร อุปกรณ์ที่ใช้ในการผลิต	กำลังการผลิต
1. เครื่องจักรสำหรับพิมพ์ลายกระดาษพอยล์ โดยใช้เทคโนโลยีจาก ประเทศญี่ปุ่น และประเทศจีน รวม 2 สายการผลิต	เครื่องจักรสามารถเดินเครื่องเพื่อพิมพ์ลายได้ 24,000,000 เมตรต่อปี
2. เครื่องตรวจสอบคุณภาพของกระดาษปิดผิว	

ปริมาณการผลิตกระดาษปิดผิว ในช่วงที่ผ่านมา

หน่วย : เมตร

ขนาดกระดาษ	ปริมาณการผลิต		
	ปี 2560	ปี 2561	ปี 2562
30 แกรม	15,301,897	14,259,400	13,545,450
45 แกรม	7,500	1,488,500	1,446,940
60 แกรม	1,618,650	336,400	379,350
65 แกรม	471,400	-	-
รวมปริมาณการผลิต	17,399,447	16,084,300	15,371,740

บริษัทมีการนำเข้าวัตถุดิบเพื่อผลิตกระดาษปิดผิวจากต่างประเทศ โดยในงวดบัญชีปี 2562 และ ปี 2561 บริษัทมีสัดส่วนการสั่งซื้อวัตถุดิบดังกล่าวคิดเป็นร้อยละ 3.89 และร้อยละ 3.36 ของมูลค่าการสั่งซื้อวัตถุดิบรวม



วัตถุดิบที่ใช้ในการผลิต

วัตถุดิบหลักที่ใช้ในการผลิตสินค้าของบริษัทมีทั้งหมดดังต่อไปนี้

วัตถุดิบที่ใช้ในการผลิต	สัดส่วนการสั่งซื้อเมื่อเทียบกับมูลค่าการสั่งซื้อวัตถุดิบทั้งหมด (ร้อยละ)	แหล่งที่มาของวัตถุดิบ
1. ไม้ปาร์ติเคิลบอร์ด	36.45	สั่งซื้อจากภายในประเทศ
2. สี	10.41	สั่งซื้อจากภายในประเทศ
3. วัสดุอุปกรณ์ต่าง ๆ (พิตติง) (อาทิ มือจับ บานพับ รวงลื่นชัก กุญแจล๊อค กระจก)	15.41	สั่งซื้อจากภายในประเทศ
4. กล่อง	9.77	สั่งซื้อจากภายในประเทศ
5. ไม้ยางพาราท่อน	6.81	สั่งซื้อจากภายในประเทศ
6. อุปกรณ์อื่น ๆ (ได้แก่ โฟม โฟมซีท กระดาษทราย และวัสดุสิ้นเปลือง)	6.19	สั่งซื้อจากภายในประเทศ
7. กระดาษ	4.10	สั่งซื้อจากต่างประเทศเป็นส่วนใหญ่
8. วัสดุ PVC ปิดขอบ	3.74	สั่งซื้อจากภายในประเทศ
9. กาว	3.44	สั่งซื้อจากภายในประเทศ
10. ไม้แผ่น/ไม้หน้าโต๊ะ/ไม้วีเนียร์/ไม้อัดประสาน	1.10	สั่งซื้อจากภายในประเทศ
11. ฟองน้ำ	0.36	สั่งซื้อจากภายในประเทศ
12. หนังเทียม (พีวีซี)	0.39	สั่งซื้อจากภายในประเทศ
13. เบาะ	1.84	สั่งซื้อจากภายในประเทศ
รวม	100.00	

ที่มา : ข้อมูลจากบริษัท โดยสัดส่วนคำนวณจากที่เกิดขึ้นจริงในช่วงปี 2562

ช่วงปี 2562 บริษัทมีสัดส่วนการสั่งซื้อวัตถุดิบทั้งหมดแบ่งออกเป็นการสั่งซื้อภายในประเทศ และต่างประเทศ เท่ากับร้อยละ 96.11: ร้อยละ 3.89 ตามลำดับ ในการสั่งซื้อวัตถุดิบจากผู้ผลิตหรือผู้จำหน่ายในแต่ละราย บริษัทไม่ได้มีการจัดทำสัญญาซื้อขายแต่อย่างใด ในการสั่งซื้อวัตถุดิบจากผู้ผลิตหรือผู้จำหน่ายในแต่ละราย ฝ่ายจัดซื้อจะจัดทำข้อมูลเปรียบเทียบเงื่อนไขของผู้ผลิตและผู้จำหน่ายปีละ 2 ครั้ง จะจัดทำและทบทวนข้อมูลโดยเปรียบเทียบในช่วงเดือนธันวาคม เพื่อใช้เป็นฐานข้อมูลสำหรับการสั่งซื้อในช่วงเดือนมกราคมถึงเดือนมิถุนายน และในช่วงเดือนมิถุนายน เพื่อใช้เป็นฐานข้อมูลสำหรับการสั่งซื้อในช่วงเดือนกรกฎาคมถึงเดือนธันวาคม ทั้งนี้บริษัทมีนโยบายการกระจายการสั่งซื้อ และจะลดสัดส่วนการสั่งซื้อหากพบว่า เริ่มมีการสั่งซื้อวัตถุดิบกับผู้จำหน่ายรายใดรายหนึ่งมากเกินไป ในปัจจุบันบริษัทไม่มีการพึ่งพิงผู้ผลิตหรือผู้จำหน่ายรายใด และบริษัทไม่มีการสั่งซื้อวัตถุดิบกับบุคคลที่อาจมีความขัดแย้งแต่อย่างใด

4. ภาพรวมอุตสาหกรรมด้านพลังงาน ปี 2562

สำนักงานนโยบายและแผนพลังงาน (สนพ.) ได้จัดทำสถานการณ์พลังงานปี 2562 โดยภาพรวมการใช้พลังงานขั้นสุดท้ายในช่วง 8 เดือนแรกของปี 2562 มีปริมาณ 58,930 พันตันเทียบเท่ากับน้ำมันดิบ เพิ่มขึ้นจากช่วงเดียวกันของปีก่อน ร้อยละ 4.10 คิดเป็นมูลค่ากว่า 859,364 ล้านบาท การใช้พลังงานยังคงเพิ่มขึ้นตามอัตราการเติบโตทางเศรษฐกิจ โดยที่น้ำมันสำเร็จรูปยังคงเป็นพลังงานที่ใช้มากที่สุด คิดเป็นร้อยละ 47.80 ของการใช้พลังงานขั้นสุดท้าย รองลงมาประกอบด้วย ไฟฟ้า พลังงานหมุนเวียน ถ่านหิน/ลิกไนต์ พลังงานหมุนเวียนดั้งเดิม และก๊าซธรรมชาติ คิดเป็น ร้อยละ 19.90 10.50 8.40 7.00 และ 6.40 ตามลำดับ การใช้พลังงานขั้นสุดท้ายเพิ่มขึ้นทุกสาขาเศรษฐกิจ โดยพบว่า สาขาเกษตรกรรมเพิ่มขึ้น ร้อยละ 9.30 สาขาอุตสาหกรรมเพิ่มขึ้น ร้อยละ 4.90 สาขาบ้านที่อยู่อาศัยเพิ่มขึ้น ร้อยละ 8.80 สาขาธุรกิจการค้าเพิ่มขึ้น ร้อยละ 7.10 สาขาขนส่งเพิ่มขึ้น ร้อยละ 0.70 จากช่วงเดียวกันของปีก่อน โดยสาขาขนส่งเป็นสาขาที่มีการใช้พลังงานในสัดส่วนที่สูงกว่าสาขาอื่น โดยมีสัดส่วนการใช้ร้อยละ 38.0 ของการใช้พลังงานขั้นสุดท้าย รองลงมาเป็นสาขาอุตสาหกรรม บ้านที่อยู่อาศัย ธุรกิจการค้า เกษตรกรรม โดยมีการใช้ ร้อยละ 36.50 14.10 7.90 และ 3.50 ตามลำดับ

จากการที่รัฐบาลมีนโยบายส่งเสริมให้มีการใช้พลังงานทดแทนในประเทศเพิ่มมากขึ้น รวมทั้งเพิ่มประสิทธิภาพการใช้พลังงาน โดยลดสัดส่วนการใช้พลังงานต่อผลิตภัณฑ์มวลรวม (Energy Intensity) พบว่าในช่วง 8 เดือนแรกของปี 2562 ประเทศไทยมีการใช้พลังงานทดแทน 9,942 พันตันเทียบเท่ากับน้ำมันดิบ เพิ่มขึ้น ร้อยละ 14.60 จากช่วงเดียวกันของปีก่อน ส่วนสัดส่วนการใช้พลังงานต่อผลิตภัณฑ์มวลรวมมีแนวโน้มลดลงอย่างต่อเนื่องเมื่อเปรียบเทียบกับปี 2553 ซึ่งเป็นปีฐานที่เริ่มดำเนินการตามแผนอนุรักษ์พลังงาน 20 ปี (พ.ศ. 2554 - 2573) และแผนอนุรักษ์พลังงาน พ.ศ. 2558 - 2579

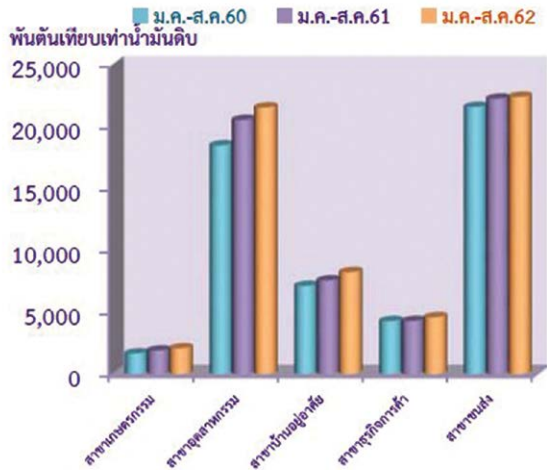

กราฟแสดงความต้องการการใช้พลังงานไฟฟ้า



กราฟแสดงการผลิตไฟฟ้าจากเชื้อเพลิงชนิดต่าง ๆ

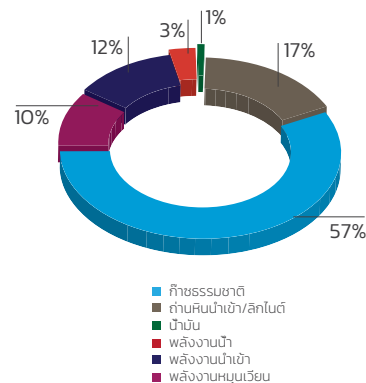

การใช้พลังงานขั้นสุดท้าย (ม.ค.-ส.ค. 2562)



การใช้พลังงานทดแทน (ม.ค.-ส.ค. 2562)



ที่มา : กรมพัฒนาพลังงานทดแทนและอนุรักษ์พลังงาน กระทรวงพลังงาน



แนวโน้มการใช้พลังงานไฟฟ้า ปี 2563

แนวโน้มการใช้พลังงานไฟฟ้าปี 2563 คาดการณ์ว่าจะมีการปรับตัวเพิ่มขึ้นร้อยละ 2.6 จากปีก่อน เนื่องจากคาดการณ์ว่าเศรษฐกิจภายในประเทศจะมีการปรับตัวดีขึ้นอย่างช้า ๆ การส่งออกที่คาดว่าจะปรับตัวดีขึ้นตามการดำเนินมาตรการขับเคลื่อนเศรษฐกิจของภาครัฐ มาตรการส่งเสริมการลงทุนในพื้นที่เขตพัฒนาพิเศษภาคตะวันออก (EEC) การลงทุนภายใต้โครงการร่วมลงทุนระหว่างภาครัฐและภาคเอกชน (PPP) รวมถึงการปรับตัวดีขึ้นของภาคการท่องเที่ยว

โดยความต้องการพลังงานไฟฟ้าสูงสุดของประเทศ (Peak) ในปี 2563 คาดว่าจะอยู่ที่ 37,437 เมกะวัตต์ เพิ่มขึ้นร้อยละ 0.3 จากปีก่อน และสูงสุดเป็นประวัติการณ์ เนื่องจากสภาพอากาศที่ร้อนขึ้น คาดว่า อุณหภูมิจะอยู่ที่ 38 องศา จาก Peak ในปี 2562 เกิดขึ้นเมื่อวันที่ 3 พฤษภาคม 2562 เวลา 14.27 น. อยู่ที่ระดับ 37,312 เมกะวัตต์ ขณะที่ความต้องการพลังงานไฟฟ้าสูงสุดของประเทศ (Peak) ของ 3 การไฟฟ้า (การไฟฟ้านครหลวง การไฟฟ้าส่วนภูมิภาค และการไฟฟ้าฝ่ายผลิตแห่งประเทศไทย) ในปี 2563 คาดว่าจะอยู่ที่ 32,732 เมกะวัตต์ เพิ่มขึ้นร้อยละ 1.4 เมื่อเทียบกับปีก่อน

ที่มา : ข้อมูลอ้างอิงสมมติฐานด้านเศรษฐกิจของสำนักงานคณะกรรมการพัฒนาการเศรษฐกิจและสังคมแห่งชาติ (สศช.)

ปัจจัยความเสี่ยง

1. ความเสี่ยงในการประกอบธุรกิจ

1.1 ความเสี่ยงจากการแข่งขันในอุตสาหกรรม

อุตสาหกรรมเฟอร์นิเจอร์ของไทยมีมูลค่าประมาณ 90,000 ล้านบาท และมีผู้ประกอบการกว่า 1,800 ราย สำหรับปี 2562 ประเทศไทยมีผู้ประกอบการผลิตและจำหน่ายเฟอร์นิเจอร์รายใหญ่รวม 4 ราย (ไม่รวมบริษัท) ซึ่งผู้ประกอบการรายใหญ่ทั้ง 4 รายดังกล่าว หากพิจารณาเปรียบเทียบกลุ่มลูกค้าเป้าหมาย จะพบว่าไม่ใช่กลุ่มลูกค้าเดียวกันกับบริษัท กล่าวคือ ผู้ประกอบการ 2 ใน 4 ราย ดำเนินธุรกิจในรูปแบบร้านค้าปลีกเฟอร์นิเจอร์ขนาดใหญ่ที่จำหน่ายสินค้าภายใต้ตราสินค้าของตนเอง และจำหน่ายสินค้าไปยังผู้ใช้เฟอร์นิเจอร์โดยตรง (End-user) ในขณะที่อีกรายหนึ่งเน้นการผลิตสินค้าเฟอร์นิเจอร์แบบครบวงจรที่ครอบคลุมเกือบทุกประเภทเฟอร์นิเจอร์โดยมีการจำหน่ายสินค้าผ่านโชว์รูม และลูกค้าโครงการอสังหาริมทรัพย์ต่าง ๆ สำหรับผู้ประกอบการอีกรายปัจจุบันผลิตเฟอร์นิเจอร์เพื่อรองรับคำสั่งซื้อจากผู้ค้าปลีกรายใหญ่รายเดียวเป็นหลักจึงกล่าวได้ว่า ผู้ประกอบการทั้ง 4 ราย ไม่ได้เป็นคู่แข่งโดยตรงของบริษัท เนื่องจากมีกลุ่มลูกค้าเป้าหมายที่ไม่เหมือนกัน และหากพิจารณาถึงผู้ผลิตและจำหน่ายเฟอร์นิเจอร์ที่มีกลุ่มลูกค้าเป็นร้านค้าปลีกขนาดใหญ่ (Modern Trade) เหมือนกับบริษัท ปัจจุบันมีเพียง 4 ราย ที่มีสินค้าวางจำหน่ายใน Modern Trade แต่เนื่องจากผู้ผลิตทั้ง 4 ราย เป็นโรงงานผลิตเฟอร์นิเจอร์ขนาดกลางถึงเล็กที่มีความสามารถในการรับคำสั่งซื้อจำกัด และไม่มีผู้ประกอบการรายใดที่มียอดขายใกล้เคียงกับบริษัท สำหรับคู่แข่งจากต่างประเทศ จะมีเพียงรายเดียวที่มีลักษณะการดำเนินธุรกิจใกล้เคียงกับบริษัท รวมถึงมีกลุ่มลูกค้าเป้าหมายในต่างประเทศเป็นกลุ่มเดียวกัน คือ HEVEA PAC Malaysia SDN BHD ประเทศมาเลเซีย แต่ด้วยการสร้างความสัมพันธ์อันดีกับผู้ซื้อ รวมถึงการให้ความสำคัญกับคุณภาพของสินค้า ควบคู่ไปกับการผลิตที่สามารถตอบสนองความต้องการของลูกค้าตามปริมาณที่ต้องการได้ จึงทำให้ลูกค้าต่างประเทศส่วนใหญ่ยังคงสั่งซื้อสินค้ากับบริษัทมาอย่างต่อเนื่องกว่า 10 ปี อย่างไรก็ตามบริษัทตระหนักดีถึงจุดแข็งของคู่แข่งในต่างประเทศ ซึ่งคู่แข่งที่สำคัญคือ กลุ่มโรงงานผู้ผลิตในประเทศมาเลเซีย และเวียดนาม โดยมาเลเซียจะมีความได้เปรียบเรื่องเน้นการผลิตตามคำสั่งซื้อ ผลิตและขายในปริมาณมาก โดยใช้เทคโนโลยีที่ทันสมัยเข้ามาช่วยในกระบวนการผลิต ต้นทุนแรงงานและค่าขนส่งไม่สูง ขณะที่เวียดนามจะเน้นการผลิตตามคำสั่งซื้อเช่นเดียวกัน ต้นทุนแรงงานต่ำ แต่จุดอ่อนคือ ต้องพึ่งพาวัตถุดิบนำเข้าจากต่างประเทศ ซึ่งการจะสร้างข้อได้เปรียบของบริษัท บริษัทตระหนักดีถึงการสร้างจุดยืนให้กับสินค้าของบริษัท โดยการเกาะติดแนวโน้มพฤติกรรมผู้บริโภคที่เปลี่ยนแปลงไป รวมถึงการปรับตัวไปสู่รูปแบบการผลิตสินค้าที่รองรับกับความต้องการดังกล่าว การหาแนวทางลดต้นทุนและค่าใช้จ่ายให้ลดลงอย่างต่อเนื่อง รวมถึงหาช่องทางสร้างมูลค่าเพิ่มให้กับสินค้า (Value Added) เพื่อให้สามารถแข่งขันกับความได้เปรียบในด้านต่าง ๆ เมื่อเทียบกับคู่แข่งได้

1.2 ความเสี่ยงจากการแข่งขันของผู้ประกอบการรายใหม่และการเปิดเสรีประชาคมเศรษฐกิจอาเซียน

บริษัทจำหน่ายเฟอร์นิเจอร์ให้กับลูกค้าทั้งในประเทศและต่างประเทศ โดยมีสัดส่วนการจำหน่ายในประเทศและส่งออกต่างประเทศในงวดบัญชีปี 2561 คิดเป็นร้อยละ 50.47 และร้อยละ 49.53 ของรายได้จากการขาย ตามลำดับและสำหรับงวดบัญชีปี 2562 คิดเป็นร้อยละ 43.66 และร้อยละ 56.34 ของรายได้จากการขาย

จากข้อมูลดังกล่าวจะเห็นได้ว่า บริษัทเริ่มมีสัดส่วนของรายได้จากการจำหน่ายสินค้าส่งออกต่างประเทศเพิ่มขึ้นอีกครั้งในรอบปี 2562 สาเหตุสำคัญเกิดจากบริษัทมีคำสั่งซื้อจากลูกค้าให้กลุ่มใหม่เพิ่มขึ้น ได้แก่ กลุ่มลูกค้าจากประเทศอินเดีย ตะวันออกกลาง และจีน ซึ่งกลุ่มลูกค้าใหม่ที่มีคำสั่งซื้อเพิ่มขึ้นเหล่านี้ ไม่ได้อยู่ในกลุ่มประชาคมเศรษฐกิจอาเซียน ในขณะที่มีรายได้จากการจำหน่ายภายในประเทศลดลง ซึ่งเกิดจากการปรับกลยุทธ์ลดช่องทางการจำหน่ายสินค้าในบางช่องทางลงเมื่อเทียบกับความไม่คุ้มค่าของการสร้างรายได้จากการขาย เพื่อลดต้นทุนและประหยัดค่าใช้จ่ายให้น้อยลงกว่าเดิม

สำหรับผลกระทบจากการเปิดเสรีประชาคมเศรษฐกิจอาเซียน (AEC) ที่เกิดขึ้นแล้วตั้งแต่ต้นปี 2559 ซึ่งในกลุ่มอาเซียนผลิตภัณฑ์เฟอร์นิเจอร์จากผู้ผลิตในประเทศมาเลเซีย และเวียดนามถือเป็นคู่แข่งที่สำคัญของไทย แต่หากพิจารณาแล้วในส่วนการแข่งขันใน



ตลาดอาเซียนนั้นปัจจุบันยังไม่รุนแรงมากนัก เพราะแต่ละประเทศจะเน้นสินค้าที่เป็นจุดเด่นของตัวเอง อาทิ ประเทศอินโดนีเซีย จะเด่นเรื่องเฟอร์นิเจอร์ที่ใช้งานภายนอก (Outdoor furniture) มาเลเซียมีความเชี่ยวชาญเรื่องเฟอร์นิเจอร์ที่ผลิตในปริมาณมาก มีราคาถูก ฟิลิปปินส์จะเด่นในเรื่องออกแบบดีไซน์แต่มีการผลิตน้อย เวียดนามมีการผลิตใกล้เคียงกับไทยมากที่สุด แต่ก็มีจุดอ่อนในเรื่องวัตถุดิบที่ต้องนำเข้าเกือบทั้งหมด ดังนั้นจากที่กล่าวมา บริษัทได้เตรียมความพร้อมเพื่อรองรับความเสี่ยงที่อาจจะเกิดขึ้นหากเกิดปัญหาการแข่งขันด้านราคา โดยมีนโยบายการปรับปรุงประสิทธิภาพในกระบวนการผลิต การใช้โยบายการบริหารจัดการต้นทุนและค่าใช้จ่ายในการผลิตให้เป็นไปอย่างมีประสิทธิภาพ ควบคู่ไปกับการขยายฐานลูกค้าไปยังลูกค้ารายใหม่ทั้งในประเทศและต่างประเทศให้เพิ่มขึ้น การออกแบบผลิตภัณฑ์ใหม่ ๆ เพื่อนำเสนอลูกค้ากลุ่มใหม่ที่มีศักยภาพ รวมถึงมีแผนที่จะพัฒนาเพื่อเพิ่มขีดความสามารถในการผลิตให้สอดคล้องกับความต้องการของตลาดที่มีแนวโน้มเพิ่มขึ้น โดยเน้นการแข่งขันด้านคุณภาพสินค้าและการกำหนดราคาที่สามารถแข่งขันได้เป็นสำคัญ นอกจากนี้ ด้วยความได้เปรียบจากการบริหารต้นทุนที่มีประสิทธิภาพ ทำให้บริษัทสามารถกำหนดราคาที่แข่งขันได้ และด้วยคุณภาพสินค้าที่เป็นที่ยอมรับจากลูกค้าทั้งในประเทศและต่างประเทศมายาวนานกว่า จึงทำให้บริษัทมั่นใจว่าจะได้รับผลกระทบจากความเสียดังกล่าวค่อนข้างน้อย ทั้งนี้หากพิจารณาสัดส่วนด้านต้นทุนขายต่อรายได้จากการขาย เปรียบเทียบระหว่างปี 2561 และ ปี 2562 จะพบว่า มีสัดส่วนอยู่ที่ร้อยละ 69.78 และร้อยละ 70.54 ตามลำดับ ซึ่งแสดงให้เห็นว่า บริษัทยังสามารถบริหารจัดการต้นทุนขายให้อยู่ในระดับที่ใกล้เคียงกับปีที่ผ่านมา ทั้งนี้บริษัทยังคงนโยบายที่จะลดสัดส่วนต้นทุนขายให้ลดลงอย่างต่อเนื่องต่อไป

1.3 ความเสี่ยงจากการผันผวนของอัตราแลกเปลี่ยน

บริษัทมีการจำหน่ายสินค้าไปยังลูกค้าต่างประเทศ โดยกำหนดเงื่อนไขการชำระค่าสินค้าเป็นสกุลดอลลาร์สหรัฐ ซึ่งในงวดบัญชีปี 2561 และงวดบัญชีปี 2562 บริษัทมีสัดส่วนการจำหน่ายสินค้าไปยังต่างประเทศคิดเป็นร้อยละ 49.53 และร้อยละ 56.34 ของรายได้จากการขาย ตามลำดับ นอกจากนี้ บริษัทมีการนำเข้าวัตถุดิบเพื่อผลิตกระดาดชนิดผิวจากต่างประเทศและการสั่งซื้อเฟอร์นิเจอร์เพื่อจำหน่ายภายในโชว์รูม โดยในงวดบัญชีปี 2561 และงวดบัญชีปี 2562 บริษัทมีสัดส่วนการสั่งซื้อวัตถุดิบดังกล่าวคิดเป็นร้อยละ 3.89 และร้อยละ 3.08 ของมูลค่าการสั่งซื้อวัตถุดิบรวม ดังนั้น บริษัทจึงอาจได้รับความเสี่ยงจากความผันผวนของอัตราแลกเปลี่ยน ซึ่งอาจส่งผลกระทบต่อกำไรสุทธิของบริษัทได้ อย่างไรก็ตาม บริษัทได้เตรียมเครื่องมือทางการเงินสำหรับป้องกันความเสี่ยงที่อาจเกิดขึ้นดังกล่าว โดย ณ วันที่ 31 ธันวาคม 2562 บริษัทมีวงเงินซื้อขายเงินตราต่างประเทศล่วงหน้า (Forward Contract) กับสถาบันการเงินแห่งหนึ่งในประเทศ เป็นจำนวนเงินรวมประมาณ 0.03 ล้านดอลลาร์สหรัฐ หรือคิดเป็นเงินบาทจำนวนรวมประมาณ 1.38 ล้านบาท เพื่อลดผลกระทบจากความผันผวนของอัตราแลกเปลี่ยนที่อาจเกิดขึ้นในอนาคตได้ในระดับหนึ่ง ทั้งนี้บริษัทมีนโยบายในการใช้วงเงินซื้อขายเงินตราต่างประเทศล่วงหน้าให้เพียงพอกับระดับมูลค่าที่คิดว่าเพียงพอในการป้องกันความเสี่ยงโดยจะไม่มีการเปิดวงเงินซื้อขายเพื่อใช้ประโยชน์ในรูปแบบการเก็งกำไรจากอัตราแลกเปลี่ยนแต่อย่างใด

1.4 ความเสี่ยงจากการไม่มีสัญญาสั่งซื้อสินค้าในระยะยาว

ปัจจุบันบริษัทผลิตและจำหน่ายเฟอร์นิเจอร์ผ่านรูปแบบการจำหน่ายหลัก 4 รูปแบบคือ

แบบที่ 1 การผลิตและจำหน่ายตามคำสั่งซื้อ (Made to Order) โดยในงวดบัญชีปี 2561 และงวดบัญชีปี 2562 บริษัทจำหน่ายสินค้าในลักษณะผลิตตามคำสั่งซื้อเท่ากับ 689.94 ล้านบาท และ 705.90 ล้านบาท หรือคิดเป็นร้อยละ 50.78 และร้อยละ 56.40 ของรายได้จากการจำหน่ายเฟอร์นิเจอร์ ตามลำดับ

แบบที่ 2 การผลิตและจำหน่ายโดยใช้ตราสินค้าของบริษัท โดยส่วนใหญ่จะจำหน่ายให้กับกลุ่มร้านค้าปลีกขนาดใหญ่ ได้แก่ โฮมโปร (Home Pro) เทสโก้ โลตัส (Tesco Lotus) เมกา โฮม (Mega Home) ดูโฮม (Do Home) โกลบอลเฮ้าส์ (Global House) วินเนอร์ (Winner) และมิสเตอร์ ดี ไอ วาย (Mr. DIY) โดยในงวดบัญชีปี 2561 และงวดบัญชีปี 2562 บริษัทผลิตและจำหน่ายโดยใช้ตราสินค้าของบริษัทตามที่กล่าวมาข้างต้นเท่ากับ 428.58 ล้านบาท และ 426.01 ล้านบาท หรือคิดเป็นร้อยละ 31.54 และร้อยละ 34.04 ของรายได้จากการจำหน่ายเฟอร์นิเจอร์ ตามลำดับ

แบบที่ 3 การจำหน่ายผ่านโซว์รูม โดยช่วงปลายปี 2562 บริษัทได้มีปรับเปลี่ยนกลยุทธ์เพื่อไม่ให้เกิดต้นทุนและค่าใช้จ่ายคงที่จากโซว์รูม ELEGA ในสาขาที่มีผลการดำเนินงานไม่เป็นไปตามเป้าหมายที่วางไว้ เพื่อเป็นการบริหารต้นทุน และเพิ่มประสิทธิภาพให้กับช่องทางการจำหน่าย โดยได้หาแนวทางการพัฒนาและปรับปรุงโซว์รูมในรูปแบบใหม่ให้เกิดขึ้นโดยการพัฒนาโซว์รูมรวมที่มีพื้นที่ขนาดใหญ่ขึ้นภายใต้ชื่อ “ECF OUTLET” เพื่อเป็นโซว์รูมจำหน่ายเฟอร์นิเจอร์ ทุกแบรนด์ ทุกรูปแบบภายใต้การผลิตและจำหน่าย รวมทั้งสินค้านำเข้าของบริษัท โดยในงวดบัญชีปี 2561 และงวดบัญชีปี 2562 บริษัทหยุดขายที่จำหน่ายผ่านโซว์รูมเท่ากับ 61.78 ล้านบาท และ 29.43 ล้านบาท หรือคิดเป็นร้อยละ 4.55 และร้อยละ 2.35 ของรายได้จากการจำหน่ายเฟอร์นิเจอร์ ตามลำดับ

แบบที่ 4 การจำหน่ายผ่านร้านค้าส่ง และร้านค้าปลีกย่อย (Dealer) ซึ่งบริษัทจัดจำหน่ายสินค้าให้กับลูกค้ากลุ่มนี้ภายใต้ตราสินค้า Costa ในรอบปีที่ผ่านมา บริษัทมีช่วงเปลี่ยนผ่านเพื่อปรับปรุงระบบการขายและการตลาด ระบบการรับชำระเงินเพื่อเพิ่มประสิทธิภาพในการจำหน่ายผ่านช่องทางนี้ให้ดียิ่งขึ้น โดยในงวดบัญชีปี 2561 และงวดบัญชีปี 2562 บริษัทผลิตและจำหน่ายโดยใช้ตราสินค้าของบริษัทตามที่กล่าวมาข้างต้นเท่ากับ 178.35 ล้านบาท และ 90.33 ล้านบาท หรือคิดเป็นร้อยละ 13.13 และร้อยละ 7.22 ของรายได้จากการจำหน่ายเฟอร์นิเจอร์ ตามลำดับ

ซึ่งการจำหน่ายสินค้าในรูปแบบการผลิตตามรายละเอียดข้างต้น ถือเป็นรูปแบบการจำหน่ายหลักของบริษัท โดยบริษัทจะได้รับแผนการสั่งซื้อล่วงหน้าจากลูกค้าทั้งในประเทศและต่างประเทศทุกปี โดยลูกค้าทั้งในประเทศและต่างประเทศจะไม่มีการทำสัญญาซื้อสินค้าในระยะยาว ดังนั้น บริษัทจึงอาจได้รับความเสี่ยงจากความไม่แน่นอนของปริมาณคำสั่งซื้อของลูกค้าเนื่องจากไม่มีการทำสัญญาซื้อสินค้าในระยะยาว กล่าวคือลูกค้าอาจลดปริมาณคำสั่งซื้อ หรือไม่สั่งซื้อสินค้าในอนาคตได้ ซึ่งเหตุการณ์ดังกล่าว อาจส่งผลกระทบต่อการดำเนินธุรกิจของบริษัทและผลกำไรของกิจการ แต่อย่างไรก็ตามเนื่องจากสินค้าของบริษัทมีคุณภาพในการผลิต รวมถึงการกำหนดราคาที่เหมาะสมเมื่อเทียบกับคู่แข่ง ซึ่งทางบริษัทจะได้เปรียบจากการรับคำสั่งซื้อในปริมาณที่มากเพื่อให้เกิดการประหยัดจากขนาด (Economies of scale) และการส่งมอบสินค้าที่ตรงตามกำหนดเวลา จึงทำให้ลูกค้ากลุ่มต่างประเทศ และกลุ่มร้านค้าปลีกสมัยใหม่ (Modern Trade) ของบริษัททั้งหมด ยังคงมียอดสั่งซื้อสินค้ากับบริษัทอย่างต่อเนื่อง

2. ความเสี่ยงด้านการผลิต

2.1 ความเสี่ยงเกี่ยวกับวัตถุดิบ

- ความเสี่ยงจากการขาดแคลนวัตถุดิบ

ในงวดบัญชีปี 2561 และงวดบัญชีปี 2562 บริษัทมีสัดส่วนการสั่งซื้อไม้ปาร์ติเคิลบอร์ด คิดเป็นร้อยละ 36.55 และร้อยละ 36.45 ของยอดสั่งซื้อวัตถุดิบรวม ซึ่งในปี 2562 มีสัดส่วนใกล้เคียงกับช่วงปี 2561 ที่ผ่านมา เนื่องจากไม่มีการเปลี่ยนแปลงของราคาไม้ปาร์ติเคิลบอร์ดอย่างมีนัยสำคัญ

บริษัทไม่มีการทำสัญญาซื้อขายกับผู้จำหน่ายวัตถุดิบรายใดรายหนึ่งโดยเฉพาะ ดังนั้น บริษัทจึงอาจได้รับความเสี่ยงจากการจัดหาวัตถุดิบหากผู้จำหน่ายไม่สามารถจำหน่ายวัตถุดิบให้กับบริษัทได้อย่างเพียงพอ หรือเกิดการจำหน่ายวัตถุดิบให้กับบริษัทแต่อย่างไรก็ตาม บริษัทตระหนักถึงประเด็นความเสี่ยงดังกล่าว และได้มีการป้องกันความเสี่ยงจากการจัดหาวัตถุดิบ โดยได้สั่งซื้อวัตถุดิบจากผู้จำหน่ายรายใหญ่ที่มีศักยภาพด้านการผลิตรวม 7 ราย ควบคู่ไปกับการรักษาความสัมพันธ์อันดีกับผู้จำหน่ายวัตถุดิบมาอย่างต่อเนื่อง ซึ่งจำนวนผู้จำหน่ายวัตถุดิบกว่าร้อยละ 80 ของจำนวนผู้จำหน่ายวัตถุดิบหลัก มีการขายวัตถุดิบให้กับบริษัทมาเป็นเวลานานมากกว่า 10 ปีขึ้นไป

- **ความเสี่ยงจากความผันผวนของราคาวัตถุดิบ**

วัตถุดิบหลักในการผลิตเฟอร์นิเจอร์ของบริษัทได้แก่ ไม้ปาร์ติเคิลบอร์ด และไม้ยางพารา โดยในช่วงปี 2562 ที่ผ่านมามีราคาวัตถุดิบหลักทั้งสองประเภทดังกล่าว ไม่มีการแกว่งตัวที่ส่งผลกระทบต่อโครงสร้างต้นทุนการผลิตของบริษัทแต่อย่างใด อย่างไรก็ตามประกอบกับบริษัทใช้นโยบายการควบคุมต้นทุนการผลิต และบริหารจัดการของเสียภายในโรงงานอย่างต่อเนื่อง จึงส่งผลให้สัดส่วนต้นทุนการผลิตและต้นทุนขายลดลงจากปี 2559 และเริ่มคงที่ตั้งแต่ปี 2560 ถึงปี 2562 ในส่วนของไม้ยางพารานั้น ปัจจุบันในประเทศไทยมีพื้นที่ปลูกไม้ยางพาราทั่วประเทศอยู่ที่ประมาณ 22 ล้านไร่ ในขณะที่มีปริมาณการตัดโค่นไม้ยางพาราจะอยู่ที่ปีละ 400,000 – 500,000 ไร่ ซึ่งการปลูกไม้ยางพาราของเกษตรกรผู้ปลูก มีวัตถุประสงค์เพื่อกรีดน้ำยางไปทำยางแผ่นเพื่อจำหน่าย ซึ่งต้นยางถือเป็นผลพลอยได้จากการปลูกยาง เนื่องจากเมื่อต้นยางมีอายุมากขึ้น น้ำยางจะลดลง จึงตัดโค่นไม้ยางมาจำหน่าย โดยเฉพาะในธุรกิจผลิตเฟอร์นิเจอร์เพื่อจำหน่าย ดังนั้น หากมีปริมาณความต้องการไม้ยางพารามากขึ้น ย่อมส่งผลกระทบต่อต้นทุนไม้ยางอันจะนำมาซึ่งผลกระทบต่อความสามารถในการทำกำไรของกิจการได้ อย่างไรก็ตามราคาจะเห็นได้ว่า ตั้งแต่ช่วงปี 2557 ราคาไม้ยางพาราเริ่มมีเสถียรภาพมากขึ้น

ทั้งนี้โดยภาพรวมแล้วในส่วนของการบริหารจัดการต้นทุนวัตถุดิบหลักทั้งสองประเภทดังกล่าว บริษัทจะมีการติดตามความเคลื่อนไหว การเปลี่ยนแปลงขึ้นลงของราคาอย่างใกล้ชิดเพื่อให้ทันต่อสถานการณ์และสามารถป้องกันความเสี่ยงจากความผันผวนของราคาวัตถุดิบหลักที่อาจส่งผลกระทบต่อผลการดำเนินงานของบริษัท

2.2 ความเสี่ยงจากการขาดแคลนแรงงาน

บริษัทดำเนินธุรกิจผลิตและจำหน่ายเฟอร์นิเจอร์และกระดาษปิดผิว ซึ่งแรงงานด้านการผลิตถือเป็นส่วนสำคัญ โดย ณ วันที่ 31 ธันวาคม 2562 บริษัทมีพนักงานรวมทั้งสิ้น 1,132 คน แบ่งเป็นพนักงานประจำจำนวน 268 คน และลูกจ้างรายวันจำนวน 864 คน ซึ่งประมาณร้อยละ 76.33 ของจำนวนลูกจ้างรายวันทั้งหมดอยู่ในฝ่ายโรงงาน/ผลิต ซึ่งการมีแรงงานเป็นจำนวนมากย่อมส่งผลกระทบต่อต้นทุนการผลิตและความสามารถในการแข่งขันของกิจการ โดยในระหว่างปี คนงานมีการเปลี่ยนงานรวมทั้งบริษัทมีการขยายกระบวนการผลิตอยู่ตลอดเวลา จึงอาจเกิดการหมุนเวียนของแรงงานเพิ่มขึ้น/ลดลง จนอาจส่งผลกระทบต่อความสามารถในการผลิตได้ในบางช่วง ซึ่งบริษัทตระหนักถึงประเด็นความเสี่ยงดังกล่าว และกำหนดแนวทางป้องกันความเสี่ยงจากการขาดแคลนแรงงาน ซึ่งที่ผ่านมาบริษัทยังไม่เคยประสบกับปัญหาดังกล่าว นอกจากนี้ บริษัทยังมีแผนที่จะปรับปรุงสายการผลิต ด้วยการนำเข้าเครื่องจักรที่มีเทคโนโลยีทันสมัย เพื่อให้กระบวนการผลิตเป็นระบบอัตโนมัติ (Automatic System) มากขึ้นอย่างต่อเนื่อง ซึ่งจะช่วยลดผลกระทบจากการขาดแคลนแรงงานที่อาจเกิดขึ้นได้ในระดับหนึ่ง

3. ความเสี่ยงด้านการบริหารจัดการ

3.1 ความเสี่ยงจากการพึ่งพิงผู้บริหารหลัก

บริษัทเริ่มดำเนินธุรกิจจากการก่อตั้งโดยนายวัลลภ สุขสวัสดิ์ และขยายธุรกิจอย่างต่อเนื่องผ่านการบริหารอย่างมืออาชีพของกลุ่มผู้บริหารในครอบครัวสุขสวัสดิ์ ซึ่งตลอดระยะเวลาการดำเนินธุรกิจมายาวนานกว่า 20 ปี ผู้บริหารหลักของบริษัทได้สร้างความน่าเชื่อถือให้กับกิจการ และสร้างความสัมพันธ์ที่ดีกับลูกค้าทั้งในและต่างประเทศมาอย่างต่อเนื่อง ดังนั้น บริษัทจึงอาจได้รับความเสี่ยงจากการพึ่งพิงผู้บริหารหลักของบริษัทในด้านการบริหารงาน ซึ่งหากมีการเปลี่ยนแปลงผู้บริหารหลักอาจส่งผลกระทบต่อผลการดำเนินงานของบริษัทได้ ทั้งนี้ บริษัทตระหนักถึงความเสี่ยงดังกล่าว จึงได้มีการจัดทำแผนสืบทอดตำแหน่ง (Succession plan) และได้สนับสนุนให้พนักงานของบริษัทมีบทบาทในการแสดงความคิดเห็นและปฏิบัติงานภายใต้อำนาจหน้าที่ที่กำหนดอย่างเต็มที่ รวมถึงผลักดันให้เกิดการทำงานเป็นทีมเพื่อสร้างศักยภาพและประสิทธิภาพในการทำงานให้เพิ่มขึ้น ภายใต้การพิจารณาผลตอบแทนอย่างเหมาะสมและเพียงพอ ควบคู่ไปกับการให้ความสำคัญกับกรฝึกอบรมพนักงานทุกระดับให้มีความรู้ความเข้าใจในการทำงานโดยเท่าเทียมและสม่ำเสมอ รวมทั้งได้ส่งเสริมและมอบหมายให้พนักงานมีตำแหน่งหน้าที่การงานที่สูงขึ้นเพื่อรองรับด้านการบริหารจัดการของบริษัท ดังนั้น บริษัทจึงมั่นใจว่าจะสามารถลดการพึ่งพิงการบริหารงานโดยผู้บริหารหลักได้ในอนาคต

4. ความเสี่ยงจากการเข้าลงทุนในธุรกิจพลังงานทดแทน

นับตั้งแต่ช่วงปี 2559 บริษัทได้ขยายการดำเนินธุรกิจไปสู่ธุรกิจด้านพลังงานทดแทน จนกระทั่งปัจจุบันบริษัทมีการลงทุนทั้งส่วนที่เป็นโครงการโรงไฟฟ้าพลังงานชีวมวล และโรงไฟฟ้าพลังงานแสงอาทิตย์ ซึ่งบริษัท อีซีเอฟ พาวเวอร์ จำกัด ในฐานะบริษัทย่อยที่บริษัทถือหุ้นอยู่ร้อยละ 99.99 เป็นผู้เข้าลงทุนในโครงการต่าง ๆ ดังนั้น การเข้าลงทุนในธุรกิจโรงไฟฟ้าอาจเกิดความเสี่ยงในด้านต่าง ๆ ได้แก่

- ความเสี่ยงจากความสำเร็จของโครงการ / ความเสี่ยงจากการเปิดดำเนินโครงการที่ล่าช้ากว่าแผนที่วางไว้ ซึ่งในส่วนของโครงการโรงไฟฟ้าพลังงานแสงอาทิตย์ที่เมืองมินนุ ประเทศเมียนมาร์ ผ่านการเข้าถือหุ้นร้อยละ 20 ในบริษัท พลังงานเพื่อโลกสีเขียว (ประเทศไทย) จำกัด ปัจจุบันยังอยู่ระหว่างการก่อสร้างโครงการสำหรับเฟสที่ 2 3 และ 4 จำนวนรวม 170 เมกะวัตต์แรก จากทั้งหมด 220 เมกะวัตต์ ซึ่งอาจมีความเสี่ยงหากเกิดอุปสรรคในระหว่างการก่อสร้างโครงการ ทำให้วันเปิดดำเนินการเชิงพาณิชย์ต้องล่าช้าออกไป หรือทำให้มีต้นทุนหรือค่าใช้จ่ายต่าง ๆ เพิ่มขึ้น ซึ่งจะส่งผลให้บริษัทได้รับผลตอบแทนจากการลงทุนน้อยกว่าที่คาดการณ์ไว้

อย่างไรก็ตาม ในประเด็นความเสี่ยงดังกล่าว บริษัทได้ส่งตัวแทนกรรมการของบริษัทเข้าร่วมประชุมและดำรงตำแหน่งเป็นกรรมการบริษัทใน บริษัท พลังงานเพื่อโลกสีเขียว (ประเทศไทย) จำกัด ซึ่งตัวแทนกรรมการของบริษัท ได้เข้าร่วมประชุมและรับฟังความคิดเห็น รวมทั้งปัญหาและแนวทางการแก้ไขเพื่อให้การดำเนินการของโครงการลุล่วงตามแผนงานที่วางไว้อย่างใกล้ชิด ทั้งนี้ตัวแทนกรรมการจะนำเสนอรายละเอียดต่าง ๆ ต่อที่ประชุมคณะกรรมการบริษัทเพื่อรับทราบความคิดเห็นการดำเนินการก่อสร้างโครงการอย่างต่อเนื่องในทุกคราวที่มีการจัดประชุมคณะกรรมการบริษัท

ปัจจุบันโครงการโรงไฟฟ้าดังกล่าวสามารถจำหน่ายไฟฟ้าเชิงพาณิชย์และรับรู้รายได้ ขนาดกำลังการผลิต 50 MW เฟสที่ 1 ได้ตั้งแต่วันที่ 27 กันยายน 2562 เป็นที่เรียบร้อยแล้ว

- ความเสี่ยงจากความผันผวนของอัตราดอกเบี้ย เนื่องจากแหล่งเงินสนับสนุนในการก่อสร้างโครงการโรงไฟฟ้า เป็นวงเงินที่โครงการได้รับการสนับสนุนจากสถาบันการเงิน ซึ่งถูกกำหนดเป็นอัตราดอกเบี้ยลอยตัว ดังนั้น หากเกิดการเปลี่ยนแปลงของอัตราดอกเบี้ยจะส่งผลกระทบต่อต้นทุนทางการเงินของโครงการ ซึ่งจะกระทบต่อส่วนแบ่งกำไรที่บริษัทจะได้รับในท้ายที่สุด อย่างไรก็ตามสำหรับโครงการโรงไฟฟ้ามินนุ ได้กำหนดให้มีการป้องกันความเสี่ยงจากอัตราดอกเบี้ยตามสัดส่วนที่กำหนด เพื่อลดความเสี่ยงจากความผันผวนของอัตราดอกเบี้ย ซึ่งเป็นไปตามเงื่อนไขที่ระบุในสัญญาให้ความช่วยเหลือทางการเงิน (Credit Facility Agreement)

- ความเสี่ยงจากความผันผวนของราคาวัตถุดิบที่ใช้เป็นเชื้อเพลิงชีวมวลสำหรับโครงการโรงไฟฟ้าพลังงานชีวมวล เนื่องจากบริษัทเริ่มรับรู้รายได้จากการจำหน่ายไฟฟ้าเชิงพาณิชย์สำหรับโครงการโรงไฟฟ้าพลังงานชีวมวล ของบริษัท ไพร์ช ออฟ วู้ด กรีน เอนเนอร์จี จำกัด จังหวัดนราธิวาส ซึ่งใช้เชื้อเพลิงชีวมวลเป็นวัตถุดิบในการผลิตไฟฟ้า โดยส่วนใหญ่คือ ไม้สับจากไม้ยางพาราและไม้เบญจพรรณ ซึ่งหากราคาไม้สับส่งถึงหน้าโรงไฟฟ้ามีความผันผวนอย่างมีนัยสำคัญ อาจส่งผลกระทบต่อต้นทุนการผลิตไฟฟ้าปรับตัวเพิ่มสูงขึ้น และในท้ายที่สุดจะส่งผลกระทบต่อส่วนแบ่งกำไรจากเงินลงทุนของบริษัทได้

อย่างไรก็ตาม ในประเด็นความเสี่ยงดังกล่าว บริษัทได้ส่งตัวแทนกรรมการของบริษัทเข้าร่วมประชุมและดำรงตำแหน่งเป็นกรรมการบริษัทใน บริษัท ไพร์ช ออฟ วู้ด กรีน เอนเนอร์จี จำกัด ซึ่งตัวแทนกรรมการของบริษัท ได้เข้าร่วมประชุมและรับฟังผลการดำเนินงานของโครงการเป็นประจำทุกเดือน เพื่อรับทราบถึงสัดส่วนต้นทุนการผลิตไฟฟ้า และค่าใช้จ่ายต่าง ๆ ที่เกิดขึ้นกับโครงการ ซึ่งหากเกิดการเปลี่ยนแปลงที่สำคัญในทีมคณะกรรมการบริหารจะเร่งหาแนวทางแก้ไข พร้อมติดตามผลการปฏิบัติงานอย่างต่อเนื่อง เพื่อจะช่วยลดผลกระทบที่จะเกิดขึ้นต่อภาพรวมการดำเนินงานของโครงการ

ทรัพย์สินที่ใช้ในการประกอบธุรกิจ

ประเภททรัพย์สิน	ลักษณะทรัพย์สิน	ลักษณะ กฤษฎีกา	การผูกพัน	มูลค่าทรัพย์สินสุทธิ ณ วันที่ 31 ธันวาคม 2562 (ล้านบาท)	การใช้ประโยชน์ในทรัพย์สิน
1. ที่ดิน	<p>ที่ดินโฉนดเลขที่ 22357, 29832, 47836, 55949, 61964 และ 55306 ตั้งอยู่ที่ตำบลทางเกวียน อำเภอแกลง จังหวัดระยอง เนื้อที่รวม 43-0-37 ไร่</p> <p>ที่ดินโฉนดเลขที่ 78, 542 และ 743 ตั้งอยู่ที่ตำบลวังจันทร์ อำเภอรังจันทร์ จังหวัดระยอง เนื้อที่รวม 54-2-11 ไร่</p> <p>ที่ดินโฉนดเลขที่ 138570 และ 138571 ตั้งอยู่ที่ตำบลบึงคำพร้อย อำเภอลำลูกกา จังหวัดปทุมธานี เนื้อที่รวม 1-0-3 ไร่</p>	เป็นเจ้าของ	เป็นหลักประกันวงเงินสินเชื่อกับ เจ้าหนี้สถาบันการเงิน	162.81	<p>ที่ตั้งอาคารสำนักงานใหญ่ อาคารโรงงาน และคลังสินค้า</p> <p>ที่ตั้งอาคารโรงงานและคลังสินค้า</p> <p>ที่ตั้งโชว์รูมและคลังสินค้าของบริษัท</p>
2. ส่วนรับปรับปรุงที่ดิน		เป็นเจ้าของ	- ไม่มี -	9.71	ที่ตั้งอาคารสำนักงานใหญ่ อาคารโรงงาน และคลังสินค้า
3. อาคาร	<p>อาคารสำนักงานใหญ่ โรงงาน และคลังสินค้า ตั้งอยู่เลขที่ 37/9 หมู่ 3 ถนนบ้านบึง-แกลง ตำบลทางเกวียน อำเภอแกลง จังหวัดระยอง</p> <p>อาคารสำนักงาน โรงงาน และคลังสินค้า ตั้งอยู่เลขที่ 29/1 หมู่ 3 ซอยขงโค-ชุมชนใหม่ ตำบลวังจันทร์ อำเภอรังจันทร์ จังหวัดระยอง</p> <p>อาคารสำนักงาน โชว์รูม และคลังสินค้า ตั้งอยู่เลขที่ 25/28 หมู่ 12 ตำบลบึงคำพร้อย อำเภอลำลูกกา จังหวัดปทุมธานี</p>	เป็นเจ้าของ	เป็นหลักประกันวงเงินสินเชื่อกับ เจ้าหนี้สถาบันการเงิน	184.10	ใช้เป็นอาคารสำนักงาน โรงงาน โชว์รูม และคลังสินค้า

ทรัพย์สินที่ใช้ในการประกอบธุรกิจ (ต่อ)

ประเภททรัพย์สิน	ลักษณะทรัพย์สิน	ลักษณะกรรมสิทธิ์	การผูกพัน	มูลค่าสุทธิ ณ 31 ธันวาคม 2562 (ล้านบาท)	การใช้ประโยชน์ในทรัพย์สิน
4. ส่วนรับปรับปรุงอาคาร	เป็นเจ้าของ	ไม่มี -	ไม่มี -	48.05	เพื่อใช้ในโรงงาน / สำนักงาน
5. เครื่องจักรและอุปกรณ์	เป็นเจ้าของ	เครื่องจักรบางส่วนเป็น หลักประกันวงเงินสินเชื่อ กับเจ้าหนี้สถาบันการเงิน แห่งหนึ่ง รวมวงเงินจำนวนรวม 166.63 ล้านบาท	ไม่มี -	365.74	เพื่อใช้ในโรงงาน
6. ระบบไฟฟ้า	เป็นเจ้าของ	ไม่มี -	ไม่มี -	41.03	เพื่อใช้ในโรงงาน / สำนักงาน
7. เครื่องตักแต่ดั้งเดิม เครื่องใช้สำนักงาน และอุปกรณ์โทรคมนาคม	เป็นเจ้าของ	ไม่มี -	ไม่มี -	18.29	เพื่อใช้ในโรงงาน / สำนักงาน
8. ยานพาหนะ	ทรัพย์สินภายใต้ สัญญาเช่าซื้อ	ไม่มี -	ไม่มี -	56.40	เพื่อใช้ในการติดต่อและการขนส่ง
9. ระบบสาธารณูปโภค	เป็นเจ้าของ	ไม่มี -	ไม่มี -	3.90	เพื่อใช้ในโรงงาน / สำนักงาน
9. งานระหว่างก่อสร้างและเครื่องจักรระหว่างติดตั้ง	เป็นเจ้าของ	ไม่มี -	ไม่มี -	51.44	อยู่ระหว่างดำเนินการก่อสร้างและรอติดตั้ง เครื่องจักร
รวม				941.62	



กรณีศึกษาไม่มีตัวตนที่ใช้ในการประกอบธุรกิจ

ณ วันที่ 31 ธันวาคม 2562 บริษัทมีรายการสินทรัพย์ไม่มีตัวตนสุทธิเท่ากับ 0.78 ล้านบาท โดยรายการดังกล่าวคือ โปรแกรมคอมพิวเตอร์

การด้อยค่าของสินทรัพย์

ยอดสินทรัพย์คงเหลือตามบัญชีของกลุ่มบริษัทได้รับการทบทวน ณ ทุกวันที่รายงานว่ามีข้อบ่งชี้ของการด้อยค่าหรือไม่ ในกรณีที่ข้อบ่งชี้จะทำการประมาณมูลค่าสินทรัพย์ที่คาดว่าจะได้รับคืน (มูลค่ายุติธรรมหักต้นทุนที่จำเป็นในการขายสินทรัพย์หรือมูลค่าจากการใช้ของสินทรัพย์นั้นแล้วแต่จำนวนใดจะสูงกว่า) โดยที่การทบทวนจะพิจารณาจากสินทรัพย์แต่ละรายการหรือพิจารณาจากหน่วยสินทรัพย์ที่ก่อให้เกิดเงินสดแล้วแต่กรณี

ในกรณีที่ราคาตามบัญชีของสินทรัพย์สูงกว่ามูลค่าที่คาดว่าจะได้รับคืน กลุ่มบริษัทจะรับรู้ขาดทุนจากการด้อยค่าโดยการลดมูลค่าตามบัญชีให้เท่ากับมูลค่าที่คาดว่าจะได้รับคืนและรับรู้ในงบกำไรขาดทุนเบ็ดเสร็จหรือลดส่วนเกินทุนจากการตีราคาของสินทรัพย์ ในกรณีที่สินทรัพย์นั้นเคยถูกตีราคาเพิ่ม และจะบันทึกกลับรายการผลขาดทุนจากการด้อยค่าโดยถือเป็นรายได้ย้อนหรือนำไปเพิ่มส่วนเกินทุนจากการตีราคาสินทรัพย์แล้วแต่กรณีเมื่อมีข้อบ่งชี้ว่าการด้อยค่าดังกล่าวไม่มีอยู่ต่อไปหรือยังคงมีอยู่แต่เป็นไปในทางที่ลดลง ทั้งนี้ การกลับรายการผลขาดทุนจากการด้อยค่าจะไม่สูงกว่ามูลค่าตามบัญชีของสินทรัพย์นั้นสุทธิจากค่าเสื่อมราคาหรือค่าตัดจำหน่ายประหนึ่งว่าไม่มีการรับรู้ผลขาดทุนจากการด้อยค่าของสินทรัพย์นั้นในปีก่อน ๆ นอกจากนี้ กลุ่มบริษัทรับรู้การกลับรายการผลขาดทุนจากการด้อยค่าของสินทรัพย์ที่ตีราคาใหม่ในกำไรขาดทุนเบ็ดเสร็จอื่นและรับรู้ส่วนเกินทุนจากการตีราคาสินทรัพย์นั้นเพิ่มขึ้น อย่างไรก็ตาม หากกลุ่มบริษัทได้รับรู้ผลขาดทุนจากการด้อยค่าของสินทรัพย์ที่ตีราคาใหม่นั้นไปยังกำไรหรือขาดทุนในปีก่อน กลุ่มบริษัทต้องรับรู้การกลับรายการผลขาดทุนจากการด้อยค่าในปีดังกล่าวหรือขาดทุนเป็นจำนวนไม่เกินผลขาดทุนจากการด้อยค่าที่เคยรับรู้เป็นค่าใช้จ่ายในปีก่อน

การวัดมูลค่ายุติธรรม

มูลค่ายุติธรรมเป็นราคาที่กลุ่มบริษัทจะได้รับจากการขายสินทรัพย์หรือจะจ่ายเพื่อโอนหนี้สินในรายการที่เกิดขึ้นในสภาพปกติระหว่างผู้ร่วมตลาด ณ วันที่วัดมูลค่า ตลาดที่มีสภาพคล่องเป็นตลาดที่รายการสำหรับสินทรัพย์และหนี้สินนั้น ๆ เกิดขึ้นซึ่งมีความถี่และปริมาณอย่างเพียงพอเพื่อให้ข้อมูลราคาอย่างต่อเนื่อง ผู้ร่วมตลาดได้แก่ ผู้ซื้อและผู้ขายในตลาดหลักหรือตลาดที่ให้ประโยชน์สูงสุดสำหรับสินทรัพย์หรือหนี้สินนั้น ๆ โดยผู้ร่วมตลาดต้องมีความเป็นอิสระจากกัน มีความรอบรู้และความเข้าใจอย่างสมเหตุสมผล สามารถที่จะเข้าทำรายการสำหรับสินทรัพย์หรือหนี้สินนั้น ๆ และเต็มใจที่จะเข้าทำรายการสำหรับสินทรัพย์หรือหนี้สินนั้น ๆ

เพื่อให้การวัดมูลค่ายุติธรรมและเปิดเผยข้อมูลที่เกี่ยวข้องในงบการเงินมีความสม่ำเสมอและสามารถเปรียบเทียบได้ จึงมีการกำหนดลำดับชั้นของมูลค่ายุติธรรมออกเป็น 3 ระดับตามประเภทของข้อมูลที่นำมาใช้ในเทคนิคการประเมินมูลค่าเพื่อวัดมูลค่ายุติธรรม ทั้งนี้ ลำดับชั้นของมูลค่ายุติธรรมให้ลำดับความสำคัญสูงสุดกับราคาเสนอซื้อขายที่ไม่ต้องปรับปรุงในตลาดที่มีสภาพคล่องสำหรับสินทรัพย์หรือหนี้สินอย่างเดียวกัน (“ข้อมูลระดับ 1”) รองลงมาคือข้อมูลอื่นที่สามารถสังเกตได้ (“ข้อมูลระดับ 2”) และต่ำสุดคือข้อมูลที่ไม่สามารถสังเกตได้ (“ข้อมูลระดับ 3”)

ข้อมูลระดับ 1 ได้แก่ ราคาเสนอซื้อขายที่ไม่ต้องปรับปรุงในตลาดที่มีสภาพคล่องสำหรับสินทรัพย์หรือหนี้สินอย่างเดียวกันและกิจการสามารถเข้าถึง ณ วันที่วัดมูลค่า

ข้อมูลระดับ 2 ได้แก่ ข้อมูลอื่นนอกเหนือจากราคาเสนอซื้อขายซึ่งรวมอยู่ในระดับ 1 ที่สามารถสังเกตได้โดยตรงหรือโดยอ้อมสำหรับสินทรัพย์หรือหนี้สินนั้น ๆ

ข้อมูลระดับ 3 ได้แก่ ข้อมูลที่ไม่สามารถสังเกตได้ซึ่งนำมาใช้กับสินทรัพย์หรือหนี้สินนั้น ๆ

เงินลงทุนในบริษัทร่วม และการร่วมค้า

เงินลงทุนในบริษัทร่วมและการร่วมค้าในงบการเงินบันทึกบัญชีโดยใช้วิธีส่วนได้เสีย บริษัทร่วมเป็นกิจการที่บริษัทหรือกลุ่มบริษัทมีอิทธิพลอย่างเป็นสาระสำคัญโดยมีอำนาจเข้าไปมีส่วนร่วมในการตัดสินใจเกี่ยวกับนโยบายทางการเงินและการดำเนินงานแต่ไม่ถึงระดับที่จะควบคุมนโยบายดังกล่าว การร่วมค้าเป็นการร่วมกิจการในกิจการที่บริษัทหรือกลุ่มบริษัทมีการควบคุมร่วมกันกับผู้ร่วมค้าอื่นในกิจการนั้น งบการเงินรวมของกลุ่มบริษัทได้รวมส่วนแบ่งกำไรหรือขาดทุนของบริษัทร่วมและการร่วมค้าตามวิธีส่วนได้เสีย นับจากวันที่มีอิทธิพลอย่างเป็นสาระสำคัญหรือมีการควบคุมร่วมกันจนถึงวันที่การมีอิทธิพลอย่างเป็นสาระสำคัญหรือมีการควบคุมร่วมกันสิ้นสุดลง เมื่อส่วนแบ่งผลขาดทุนของบริษัทในบริษัทร่วมและการร่วมค้ามีจำนวนเกินกว่าเงินลงทุนในบริษัทร่วมและการร่วมค้า เงินลงทุนจะถูกบันทึกลดยอดลงจนเป็นศูนย์และหยุดรับรู้ส่วนแบ่งผลขาดทุนเว้นแต่กรณีที่บริษัทหรือกลุ่มบริษัทมีภาระผูกพันตามกฎหมายหรือโดยการอนุমানหรือยินยอมที่จะชำระภาระผูกพันของบริษัทร่วมและการร่วมค้า

นโยบายการลงทุนในบริษัทย่อยและบริษัทร่วม

ณ วันที่ 31 ธันวาคม 2562 บริษัทมีบริษัทย่อย 4 บริษัท ได้แก่

1. บริษัท วีวี - เดคคอร์ จำกัด
2. บริษัท อีซีเอฟ โฮลดิ้งส์ จำกัด
3. บริษัท อีซีเอฟ พาวเวอร์ จำกัด
4. บริษัท แพลนทเนทบอร์ด จำกัด

นอกจากนี้ ยังมีบริษัทร่วม 2 บริษัท ที่ทาง บริษัท อีซีเอฟ พาวเวอร์ จำกัด เข้าเป็นผู้ร่วมทุน สำหรับรายการเงินลงทุนในบริษัทร่วมและการร่วมค้า รวม 2 บริษัท ได้แก่

1. บริษัท เซฟ เอนเนอร์จี โฮลดิ้งส์ จำกัด
2. บริษัท พลังงานเพื่อโลกสีเขียว (ประเทศไทย) จำกัด

ในการพิจารณาการลงทุนในบริษัทย่อยหรือบริษัทร่วม รวมทั้งโครงการลงทุนแต่ละโครงการ บริษัทจะให้ความสำคัญกับการพิจารณาลงทุนในธุรกิจที่เกื้อหนุนและเอื้อประโยชน์ต่อการดำเนินธุรกิจของบริษัทเป็นสำคัญ โดยคำนึงถึงผลตอบแทนจากการลงทุน ความเสี่ยงและสภาพคล่องทางการเงินของบริษัทอย่างรอบคอบ ซึ่งการลงทุนดังกล่าวจะต้องผ่านการพิจารณาจากคณะกรรมการบริษัท และที่ประชุมผู้ถือหุ้นตามขอบเขตอำนาจอนุมัติที่กำหนดไว้ และต้องดำเนินการให้เป็นไปตามข้อกำหนดและประกาศของคณะกรรมการกำกับตลาดทุนและตลาดหลักทรัพย์แห่งประเทศไทยรวมถึงกฎหมายต่าง ๆ ที่เกี่ยวข้อง โดยบริษัทจะควบคุมผ่านการส่งกรรมการ และ/หรือผู้บริหารของบริษัทเข้าไปเป็นกรรมการ เพื่อควบคุมทิศทางและนโยบายการบริหารงานให้สอดคล้องกับการดำเนินธุรกิจของบริษัท



นโยบายการจ่ายเงินปันผล

บริษัทมีนโยบายการจ่ายเงินปันผลในอัตราไม่น้อยกว่าร้อยละ 40 ของกำไรสุทธิหลังหักภาษีเงินได้นิติบุคคลของงบการเงินบริษัท และเงินสำรองตามกฎหมายตามที่ได้กำหนดไว้ในข้อบังคับของบริษัท ทั้งนี้ การจ่ายเงินปันผลดังกล่าวอาจมีการเปลี่ยนแปลงโดยขึ้นอยู่กับผลการดำเนินงาน ฐานะทางการเงินของบริษัท สภาพคล่อง แผนการลงทุน รวมถึงปัจจัยที่เกี่ยวข้องในการบริหารงาน ความจำเป็น และความเหมาะสมอื่น ๆ ในอนาคต ซึ่งการจ่ายเงินปันผลดังกล่าว อยู่ในอำนาจของคณะกรรมการบริษัทเป็นผู้พิจารณา ทั้งนี้ มติคณะกรรมการบริษัทเกี่ยวกับการอนุมัติการจ่ายเงินปันผล จะต้องถูกนำเสนอต่อที่ประชุมผู้ถือหุ้นเพื่อพิจารณา ยกเว้นหากเป็นการจ่ายเงินปันผลระหว่างกาล ซึ่งคณะกรรมการบริษัทมีอำนาจอนุมัติจ่ายเงินปันผลระหว่างกาลได้ โดยต้องแจ้งให้ที่ประชุมผู้ถือหุ้นทราบในการประชุมครั้งต่อไป

โครงสร้างการจัดการ

1. คณะกรรมการบริษัท

ณ วันที่ 31 ธันวาคม 2562 บริษัทมีคณะกรรมการบริษัทจำนวน 8 ท่าน ประกอบด้วย

1. พลเอก เทอดศักดิ์	มารมย์	ประธานกรรมการ กรรมการตรวจสอบ และกรรมการอิสระ
2. รศ.ดร.มนตรี	โสคติยานุรักษ์	ประธานกรรมการตรวจสอบ และกรรมการอิสระ
3. รศ.ทรงกลด	จารุสมบัติ	กรรมการตรวจสอบ และกรรมการอิสระ
4. ดร.เอกรินทร์	วาสนาส่ง	กรรมการอิสระ
5. นายชาติ	สุขสวัสดิ์	รองประธานกรรมการ
6. นายวัลลภ	สุขสวัสดิ์	กรรมการ
7. นายอารักษ์	สุขสวัสดิ์	กรรมการ
8. นางสาวทิพวรรณ	สุขสวัสดิ์	กรรมการ และเลขานุการบริษัท

โดยมีนางสาวทิพวรรณ สุขสวัสดิ์ เป็นเลขานุการบริษัท และนางสาวพชนัน สิงห์ภู เป็นเลขานุการคณะกรรมการบริษัท กรรมการผู้มีอำนาจลงลายมือชื่อแทนบริษัท : นายวัลลภ สุขสวัสดิ์ นายชาติ สุขสวัสดิ์ นายอารักษ์ สุขสวัสดิ์ นางสาวทิพวรรณ สุขสวัสดิ์ กรรมการสองคนลงลายมือชื่อร่วมกันและประทับตราสำคัญของบริษัท

ข้อจำกัดอำนาจของกรรมการ : ไม่มี

หมายเหตุ : ผู้ลงทุนสามารถศึกษารายละเอียดเพิ่มเติมได้ในหัวข้อรายละเอียดเกี่ยวกับกรรมการ ผู้บริหาร และเลขานุการบริษัท

คณะกรรมการตรวจสอบ

ณ วันที่ 31 ธันวาคม 2562 บริษัทมีคณะกรรมการตรวจสอบ จำนวน 3 ท่าน ประกอบด้วย

1. รศ.ดร.มนตรี	โสคติยานุรักษ์	ประธานกรรมการ และกรรมการอิสระ
2. พลเอก เทอดศักดิ์	มารมย์	กรรมการตรวจสอบ
3. รศ.ทรงกลด	จารุสมบัติ	กรรมการตรวจสอบ

โดยมี นางสาวพิมพ์วิภา บุญชนะ เป็นเลขานุการคณะกรรมการตรวจสอบ

หมายเหตุ : กรรมการตรวจสอบที่มีความรู้และประสบการณ์ในการสอบทานความน่าเชื่อถือของงบการเงินคือ รศ.ดร.มนตรี โสคติยานุรักษ์ สำหรับประสบการณ์ในการสอบทานงบการเงินนั้น รศ.ดร.มนตรีฯ ปัจจุบันดำรงตำแหน่งประธานกรรมการตรวจสอบในบริษัทจดทะเบียนอยู่อีก 2 แห่ง รวมถึงที่เคยดำรงตำแหน่งประธานกรรมการตรวจสอบในอดีตที่ผ่านมาอีกหลายแห่งเช่นกัน



คณะกรรมการบริหารความเสี่ยง

ณ วันที่ 31 ธันวาคม 2562 บริษัทมีคณะกรรมการบริหารความเสี่ยงจำนวน 4 ท่าน ประกอบด้วย

- | | | |
|----------------|----------------|-------------------------------|
| 1. รศ.ดร.มนตรี | โสคติยานุรักษ์ | ประธานกรรมการ และกรรมการอิสระ |
| 2. รศ.ทรงกลด | จารุสมบัติ | กรรมการบริหารความเสี่ยง |
| 3. นายชาติ | สุขสวัสดิ์ | กรรมการบริหารความเสี่ยง |
| 4. นายอารักษ์ | สุขสวัสดิ์ | กรรมการบริหารความเสี่ยง |

คณะกรรมการสรรหา

ณ วันที่ 31 ธันวาคม 2562 บริษัทมีคณะกรรมการสรรหาจำนวน 3 ท่าน ประกอบด้วย

- | | | |
|---------------|------------|-------------------------------|
| 1. รศ.ทรงกลด | จารุสมบัติ | ประธานกรรมการ และกรรมการอิสระ |
| 2. นายชาติ | สุขสวัสดิ์ | กรรมการสรรหา |
| 3. นายอารักษ์ | สุขสวัสดิ์ | กรรมการสรรหา |

คณะกรรมการพิจารณาค่าตอบแทน

ณ วันที่ 31 ธันวาคม 2562 บริษัทมีคณะกรรมการพิจารณาค่าตอบแทนจำนวน 3 ท่าน ประกอบด้วย

- | | | |
|----------------|----------------|-------------------------------|
| 1. รศ.ดร.มนตรี | โสคติยานุรักษ์ | ประธานกรรมการ และกรรมการอิสระ |
| 2. นายชาติ | สุขสวัสดิ์ | กรรมการพิจารณาค่าตอบแทน |
| 3. นายอารักษ์ | สุขสวัสดิ์ | กรรมการพิจารณาค่าตอบแทน |

คณะกรรมการบริษัทได้กำหนดแนวปฏิบัติในการประเมินผลการปฏิบัติงานประจำปี โดยคณะกรรมการและคณะกรรมการชุดย่อย จะประเมินผลการปฏิบัติงานของแต่ละคณะอย่างน้อยปีละ 1 ครั้ง เพื่อให้คณะกรรมการร่วมกันพิจารณาผลงานและปัญหา เพื่อสามารถนำไปปรับปรุงแก้ไข โดยการประเมินผลการปฏิบัติงานจะเป็นการประเมินทั้งแบบคณะและรายบุคคล ตามแบบฟอร์มการประเมินทั้งแบบคณะและรายบุคคล ที่ทางหน่วยงานเลขานุการบริษัทได้จัดทำขึ้น โดยการประเมินจะครอบคลุมตั้งแต่คณะกรรมการบริษัท รวมถึงคณะกรรมการชุดย่อยทุกชุด ซึ่งมีหลักเกณฑ์การประเมินผล ทั้งแบบของคณะกรรมการรายคณะ และบุคคล ตามหัวข้อหลักที่นำมาใช้ในการประเมิน ได้แก่

1. การประเมินโครงสร้างและคุณสมบัติของคณะกรรมการ
2. การประชุมของคณะกรรมการ
3. บทบาท หน้าที่ และความรับผิดชอบของคณะกรรมการ

ทั้งนี้กระบวนการในการประเมินทั้งแบบคณะ และรายบุคคล มีรายละเอียด ดังนี้

1. ดำเนินการประเมินประสิทธิภาพในการดำเนินงานของคณะกรรมการบริษัททั้งแบบคณะ และรายบุคคลอย่างน้อยปีละ 1 ครั้ง
2. เลขานุการบริษัทสรุปและเสนอผลการประเมินประสิทธิภาพในการดำเนินงานของคณะกรรมการบริษัทต่อคณะกรรมการสรรหา เพื่อพิจารณาผลประเมินและแนวทางการพัฒนาปรับปรุงประสิทธิภาพการดำเนินงาน
3. คณะกรรมการสรรหา เสนอผลและแนวทางการพัฒนาปรับปรุงประสิทธิภาพการดำเนินงานต่อคณะกรรมการบริษัท

โดยมีข้อมูลผลการประเมินตนเองของคณะกรรมการบริษัท และคณะกรรมการชุดย่อยทุกคณะ ทั้งในส่วนรายคณะ และรายบุคคล สำหรับปี 2562 ที่ผ่านมา มีค่าเฉลี่ยผลการประเมิน จากคะแนนเต็มร้อยละ 100 ดังนี้

หน่วย : ร้อยละ

ประเภทคณะกรรมการ	ผลการประเมินรายคณะ	ผลการประเมินรายบุคคล
1. คณะกรรมการบริษัท	99.14	100
2. คณะกรรมการตรวจสอบ	100.00	100
3. คณะกรรมการบริหารความเสี่ยง	100.00	100
4. คณะกรรมการสรรหา	98.50	100
5. คณะกรรมการพิจารณาค่าตอบแทน	100.00	100

คณะกรรมการบริหาร

ณ วันที่ 31 ธันวาคม 2562 บริษัทมีคณะกรรมการบริหารจำนวน 4 ท่าน ประกอบด้วย

1. นายวัลลภ	สุขสวัสดิ์	ประธานกรรมการบริหาร
2. นายชาติ	สุขสวัสดิ์	กรรมการบริหาร
3. นายอารักษ์	สุขสวัสดิ์	กรรมการบริหาร
4. นางสาวทิพวรรณ	สุขสวัสดิ์	กรรมการบริหาร

ผู้บริหาร

ณ วันที่ 31 ธันวาคม 2562 บริษัทมีผู้บริหารจำนวน 6 ท่าน ประกอบด้วย

1. นายอารักษ์	สุขสวัสดิ์	กรรมการผู้จัดการ
2. นางสาวทิพวรรณ	สุขสวัสดิ์	รองกรรมการผู้จัดการ
3. นายสิทธิโชค	ชินนุรัตน์	ผู้ช่วยกรรมการผู้จัดการ (สำนักงานใหญ่)
4. นางสุภัค	สุขสวัสดิ์	ผู้ช่วยกรรมการผู้จัดการ (สาขา 1)
5. นางสาวพชนัน	สิงห์ภู	ผู้ช่วยกรรมการผู้จัดการ
6. นายพงศ์พันธุ์	สุริยอัมพร	ผู้อำนวยการฝ่ายบัญชีและการเงิน

หมายเหตุ : ผู้ลงทุนสามารถศึกษารายละเอียดเพิ่มเติมได้ในหัวข้อรายละเอียดเกี่ยวกับกรรมการ ผู้บริหาร และเลขานุการบริษัท

คณะกรรมการบริษัทกำหนดเป้าหมายการปฏิบัติงานของกรรมการผู้จัดการ และให้มีการประเมินผลการปฏิบัติงานของกรรมการผู้จัดการเป็นประจำทุกปี โดยกำหนดเป้าหมายและหลักเกณฑ์ในการประเมินที่เชื่อมโยงกับแผนกลยุทธ์และแผนงานประจำปี เพื่อพิจารณากำหนดค่าตอบแทนและมาตรการจูงใจที่เหมาะสมให้กับกรรมการผู้จัดการ

นอกจากนี้ บริษัทได้จัดให้มีการประเมินผลกรรมการผู้จัดการ โดยกรรมการบริษัทที่ไม่มีส่วนได้เสียกับกรรมการผู้จัดการ เป็นผู้ประเมินผลการปฏิบัติงานของกรรมการผู้จัดการเป็นประจำทุกปีอย่างน้อยปีละ 1 ครั้ง ซึ่งในแต่ละปี กรรมการบริษัทที่ไม่มีส่วนได้เสียกับกรรมการผู้จัดการ จะวัดผลการดำเนินงานของกรรมการผู้จัดการในรอบปีที่ผ่านมา ในรูปของความก้าวหน้าในการปฏิบัติงานที่สามารถบรรลุเป้าหมายและวัตถุประสงค์ตามที่บริษัทได้กำหนดไว้

โดยคณะกรรมการบริษัท ได้มอบหมายให้คณะกรรมการพิจารณาคำตอบแทนเป็นผู้วางนโยบายคำตอบแทนของกรรมการผู้จัดการตามผลการปฏิบัติงานของกรรมการผู้จัดการที่จะได้รับข้อมูลจากสรุปแบบประเมินผลของของกรรมการผู้จัดการที่จัดทำโดยกรรมการอิสระทุกท่านใช้เป็นข้อมูลประกอบการตัดสินใจ โดยจะวางกรอบนโยบายคำตอบแทนของกรรมการผู้จัดการไว้เป็นอัตราเดียวกับคำตอบแทนในกลุ่มอุตสาหกรรม และจะพิจารณาเปรียบเทียบเป็นอัตราส่วนร้อยละของกำไรสุทธิในส่วนของบริษัทที่เกิดขึ้นในแต่ละปีประกอบกัน สำหรับนโยบายขั้นต่ำการปรับขึ้นของแต่ละปีจะพิจารณาอัตราที่ร้อยละ 3 - 5 ต่อปี สำหรับนโยบายคำตอบแทนกรรมการผู้จัดการในระยะยาวนั้น ขณะนี้ยังอยู่ระหว่างการพิจารณาจัดทำแนวทางที่เหมาะสมต่อไป เมื่อคณะกรรมการพิจารณาคำตอบแทนได้พิจารณาเห็นชอบถึงคำตอบแทนของกรรมการผู้จัดการที่เกิดขึ้นในแต่ละปีแล้ว จะนำเสนอต่อที่ประชุมคณะกรรมการบริษัทเพื่อพิจารณาอนุมัติต่อไป

ทั้งนี้สำหรับการนำเสนอต่อคณะกรรมการบริษัทเพื่อพิจารณาคำตอบแทนของกรรมการบริหารนั้น ปัจจุบันยังอยู่ระหว่างการศึกษาโครงสร้างและนโยบายการกำหนดคำตอบแทนของกรรมการบริหารที่เหมาะสมและสอดคล้องกับประเภทของธุรกิจ ซึ่งเมื่อได้ข้อมูลสรุปแล้ว จะนำเสนอต่อที่ประชุมคณะกรรมการพิจารณาคำตอบแทนเพื่อพิจารณาเห็นชอบ และกำหนดนโยบายเพื่อผ่านการพิจารณาอนุมัติคำตอบแทนของกรรมการบริหารต่อที่ประชุมคณะกรรมการบริษัทต่อไป

โดยในรอบปี 2562 ที่ผ่านมา ได้มีการประเมินผลกรรมการผู้จัดการ โดยมีข้อมูลสรุป ดังนี้

สรุปแบบประเมินผลงานของ กรรมการผู้จัดการ (MD) สำหรับรอบปี 2562

ลำดับ	หัวข้อ	คะแนนรวม (ต่อหัวข้อ)	คะแนนเฉลี่ย (คะแนน)	คะแนนเฉลี่ย (ร้อยละ)
1.	ความเป็นผู้นำ	24	24.00	100.00
2.	การกำหนดกลยุทธ์	24	23.75	98.96
3.	การปฏิบัติตามกลยุทธ์	24	24.00	100.00
4.	การวางแผนและผลปฏิบัติทางการเงิน	24	23.75	98.96
5.	ความสัมพันธ์กับคณะกรรมการ	24	24.00	100.00
6.	ความสัมพันธ์กับภายนอก	20	20.00	100.00
7.	การบริหารงานและความสัมพันธ์กับบุคลากร	24	23.75	98.96
8.	การสืบทอดตำแหน่ง	12	12.00	100.00
9.	ความรู้ด้านผลิตภัณฑ์และบริการ	16	16.00	100.00
10.	คุณลักษณะส่วนตัว	24	23.75	98.96
คะแนนรวม		216	215	99.54

การกำหนดอำนาจอนุมัติวงเงิน

เรื่อง	คณะกรรมการบริหาร	กรรมการ ผู้จัดการ	รองกรรมการ ผู้จัดการ	ผู้ช่วยกรรมการ ผู้จัดการ
1. อนุมัติการจัดหาทรัพย์สินถาวร ประเภทอสังหาริมทรัพย์	ไม่เกิน 60,000,000 บาท	ไม่เกิน 30,000,000 บาท	-	-
2. อนุมัติการขายสินทรัพย์ประเภท อสังหาริมทรัพย์	ไม่เกิน 40,000,000 บาท	ไม่เกิน 10,000,000 บาท	-	-
3. อนุมัติการซื้อเพื่อการซ่อมบำรุง	ไม่เกิน 30,000,000 บาท	ไม่เกิน 10,000,000 บาท	ไม่เกิน 2,000,000 บาท	ไม่เกิน 100,000 บาท
4. อนุมัติการซื้ออุปกรณ์และ วัสดุสำนักงาน	เกิน 20,000,000 บาท	ไม่เกิน 10,000,000 บาท	ไม่เกิน 1,000,000 บาท	ไม่เกิน 100,000 บาท
5. อนุมัติการขายสินทรัพย์ ยกเว้น อสังหาริมทรัพย์	ไม่เกิน 20,000,000 บาท	ไม่เกิน 5,000,000 บาท	-	-
6. อนุมัติวงเงินกู้ทั้งในประเทศและ ต่างประเทศ	ไม่เกิน 100,000,000 บาท	-	-	-

หมายเหตุ : กรณีเกินอำนาจอนุมัติของคณะกรรมการบริหาร จะต้องนำเสนอต่อที่ประชุมคณะกรรมการบริษัทเพื่อพิจารณา



แผนภาพโครงสร้างภายในบริษัท (Organization Chart)

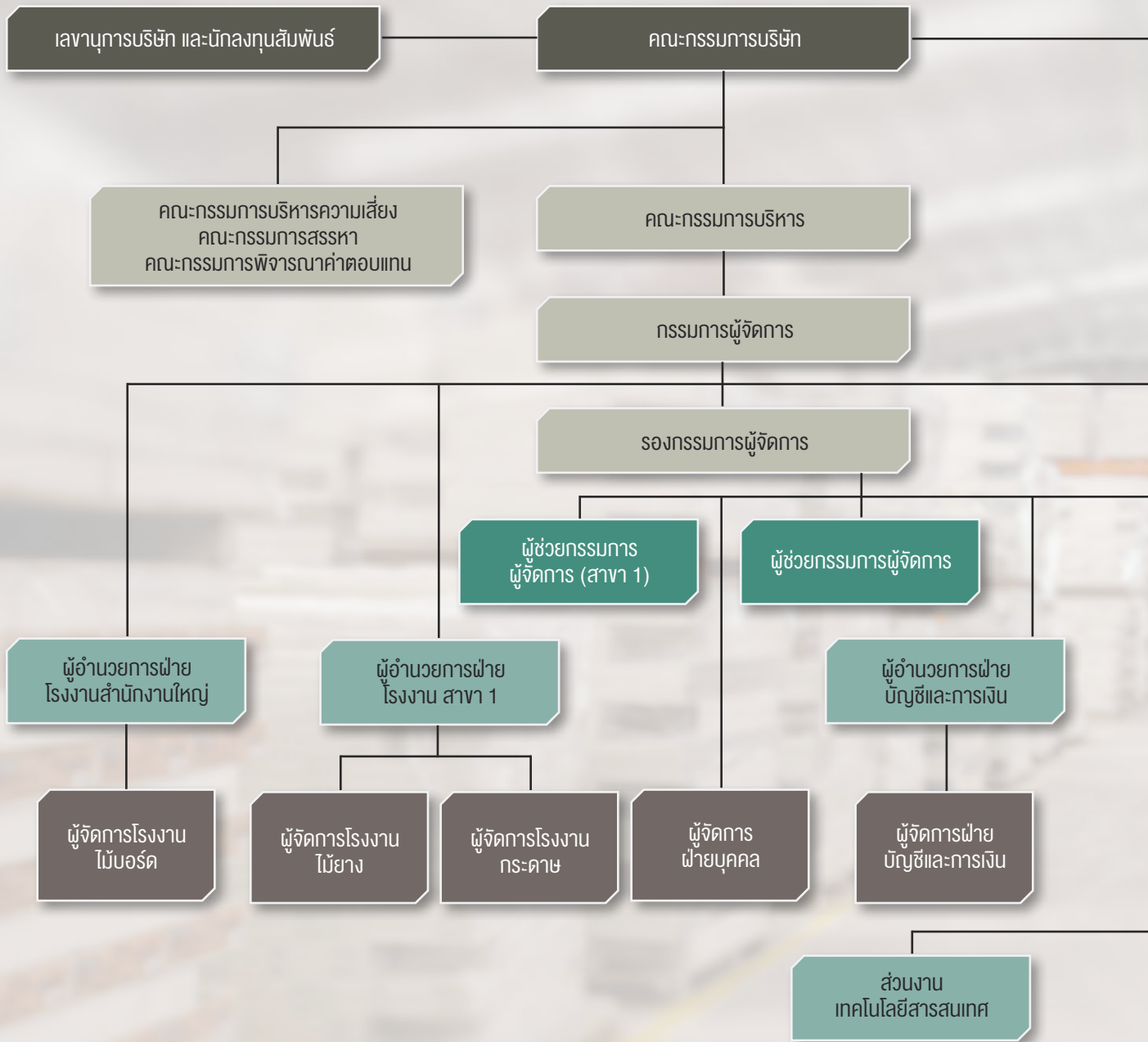

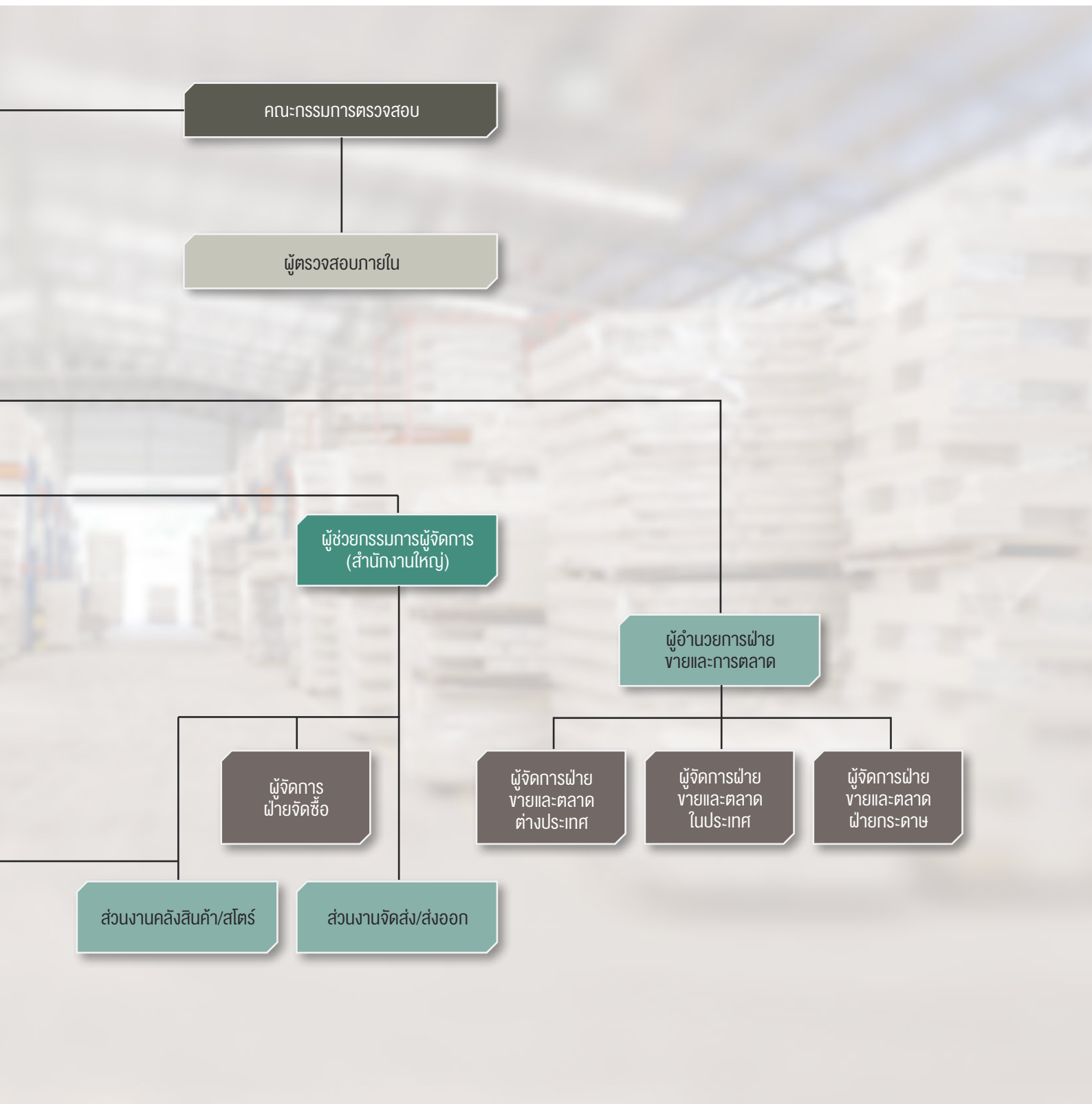

2. เลขานุการบริษัท

นางสาวทิพวรรณ สุขสวัสดิ์ ดำรงตำแหน่งเป็นเลขานุการบริษัท ตามมาตรา 89/15 ของพระราชบัญญัติหลักทรัพย์และตลาดหลักทรัพย์ พ.ศ. 2535 เพิ่มโดยพระราชบัญญัติหลักทรัพย์และตลาดหลักทรัพย์ (ฉบับที่ 4) พ.ศ. 2551 และเป็นผู้มีความรู้โดยจบการศึกษา ด้านบัญชี - การเงิน เพื่อปฏิบัติหน้าที่ตามขอบเขตและความรับผิดชอบ ดังนี้

1. ให้คำแนะนำเบื้องต้นแก่กรรมการเพื่อรับทราบถึงข้อกฎหมาย ระเบียบและข้อบังคับต่าง ๆ ของบริษัท และติดตามให้มีการปฏิบัติตามอย่างถูกต้องและสม่ำเสมอ รวมถึงรายงานการเปลี่ยนแปลงที่มีนัยสำคัญแก่กรรมการ
2. ประสานงานระหว่างกรรมการบริษัท และฝ่ายจัดการ ดูแลและประสานงานด้านกฎหมาย กฎเกณฑ์ต่าง ๆ ที่เกี่ยวข้อง
3. จัดการประชุมผู้ถือหุ้น และประชุมกรรมการบริษัทให้เป็นไปตามกฎหมาย ข้อบังคับของบริษัท และข้อพึงปฏิบัติต่าง ๆ
4. บันทึกรายงานการประชุมผู้ถือหุ้น และรายงานการประชุมคณะกรรมการบริษัท รวมทั้งติดตามให้มีการปฏิบัติตามมติที่ประชุมผู้ถือหุ้น และที่ประชุมคณะกรรมการบริษัท
5. ดูแลให้มีการเปิดเผยข้อมูลและรายงานสารสนเทศในส่วนที่เกี่ยวข้องตามระเบียบและข้อกำหนดของ สำนักงาน กลต. และตลาดหลักทรัพย์แห่งประเทศไทย
6. เป็นบุคคลผู้ประสานงาน (Contact person) กับหน่วยงานอื่น ๆ ที่เกี่ยวข้อง ได้แก่ สำนักงานคณะกรรมการกำกับหลักทรัพย์และตลาดหลักทรัพย์ (สำนักงาน กลต.) ตลาดหลักทรัพย์แห่งประเทศไทย และศูนย์รับฝากหลักทรัพย์แห่งประเทศไทย
7. จัดทำและเก็บรักษาเอกสาร ได้แก่
 - ทะเบียนกรรมการ
 - หนังสือเชิญประชุม และรายงานการประชุมคณะกรรมการ
 - หนังสือเชิญประชุม และรายงานการประชุมผู้ถือหุ้น
 - รายงานการซื้อขายหุ้นของบริษัท ของกรรมการบริษัท และผู้บริหาร
 - รายงานการมีส่วนได้เสียที่รายงานโดยกรรมการและผู้บริหารของบริษัท
 - รายงานประจำปี
 - แบบแสดงรายการข้อมูลประจำปี (แบบ 56-1)
8. การดำเนินการอื่น ๆ ตามที่คณะกรรมการบริษัท และคณะกรรมการกำกับตลาดทุนประกาศกำหนด

ทั้งนี้ ในกรณีที่เลขานุการบริษัทพ้นจากตำแหน่ง หรือไม่อาจปฏิบัติหน้าที่ได้ ให้คณะกรรมการบริษัทแต่งตั้งเลขานุการบริษัทคนใหม่ภายใน 90 วันนับแต่วันที่เลขานุการบริษัทคนเดิมพ้นจากตำแหน่ง หรือไม่อาจปฏิบัติหน้าที่ และให้คณะกรรมการบริษัทมีอำนาจมอบหมายให้กรรมการคนใดคนหนึ่งปฏิบัติหน้าที่แทนในช่วงเวลาดังกล่าว

3. ค่าตอบแทนกรรมการและผู้บริหาร

- ค่าตอบแทนที่เป็นตัวเงิน
 - ก) ค่าตอบแทนกรรมการบริษัท และคณะกรรมการชุดย่อย
ในที่ประชุมสามัญผู้ถือหุ้นประจำปี 2562 เมื่อวันที่ 22 เมษายน 2562 ได้มีมติอนุมัติกำหนดค่าตอบแทนกรรมการประจำปี 2562 โดยมีรายละเอียดดังนี้
 - 1) ค่าตอบแทนรายเดือน :

• ประธานกรรมการ	34,000	บาทต่อเดือน
• กรรมการ	24,000	บาทต่อเดือน
• ประธานกรรมการตรวจสอบ	29,000	บาทต่อเดือน
• กรรมการตรวจสอบ	24,000	บาทต่อเดือน

โดยยังคงอัตราค่าตอบแทนรายเดือนเท่ากับปี 2561

- 2) ค่าเบี้ยประชุมสำหรับคณะกรรมการบริษัท และคณะกรรมการชุดย่อยทุกชุด : จำนวน 7,000 บาทต่อท่านต่อครั้ง (โดยยังคงอัตราเดิมเท่ากับปี 2561) ประกอบด้วยคณะกรรมการชุดต่าง ๆ ดังนี้
1. คณะกรรมการบริษัท
 2. คณะกรรมการตรวจสอบ
 3. คณะกรรมการบริหารความเสี่ยง
 4. คณะกรรมการสรรหา
 5. คณะกรรมการพิจารณาค่าตอบแทน
- 3) ค่าตอบแทนพิเศษหรือโบนัส : พิจารณาจากผลการดำเนินงาน
- 4) ค่าตอบแทนประเภทสิทธิประโยชน์อื่น ๆ ได้แก่ ประกันสุขภาพ ค่าสมาชิกสนามกอล์ฟ สโมสรกีฬา หรือ สโมสรเพื่อการพักผ่อน หรือสันทนาการ (Member club): -ไม่มี-

ทั้งนี้ ที่ประชุมได้กำหนดค่าตอบแทนกรรมการในวงเงินรวมไม่เกิน 9,000,000 บาท ซึ่งเป็นอัตราวงเงินค่าตอบแทนที่เท่ากับปี 2561 เช่นกัน

โดยรายละเอียดของอัตราค่าตอบแทนรายเดือน ค่าเบี้ยประชุม และการกำหนดวงเงินค่าตอบแทนกรรมการ เท่ากับปี 2561 ทุกประการ

ประการหมายเหตุ : เพื่อให้เกิดการตรวจสอบและถ่วงดุลที่ดี รวมถึงเพื่อให้เป็นไปตามหลักธรรมาภิบาล บริษัทได้กำหนดนโยบายในการควบคุมการตอบแทนกรรมการและผู้บริหาร นอกเหนือจากค่าตอบแทนรายเดือน ค่าเบี้ยประชุม โบนัส ที่ได้ระบุไว้ข้างต้น และตามอำนาจอนุมัติที่มี โดยการตอบแทนเพิ่มเติมใด ๆ ที่มีมูลค่ามากกว่า 1,000,000 บาท ต่อคนต่อปี จะต้องนำเสนอเป็นวาระการประชุมต่อที่ประชุมคณะกรรมการตรวจสอบเพื่อพิจารณาอนุมัติ โดยรายละเอียดและความสมเหตุสมผลของการจ่ายสวัสดิการเพิ่มเติมดังกล่าว

สำหรับโครงสร้างค่าตอบแทนของกรรมการที่ไม่เป็นผู้บริหาร ซึ่งส่วนใหญ่ประกอบด้วยกรรมการอิสระ กรรมการตรวจสอบ นั้น ปัจจุบันมีโครงสร้างการจ่ายค่าตอบแทน ประกอบด้วย

1. ค่าตอบแทนรายเดือน
2. ค่าเบี้ยประชุม
3. ค่าตอบแทนพิเศษหรือโบนัส

จำนวนครั้งของการเข้าร่วมประชุมของคณะกรรมการ ในรอบปี 2560 – 2562 มีรายละเอียด ดังนี้

คณะกรรมการบริษัท

รายชื่อคณะกรรมการ	ปี 2560		ปี 2561		ปี 2562	
	จำนวนครั้ง การประชุม	จำนวนครั้ง ที่เข้าประชุม	จำนวนครั้ง การประชุม	จำนวนครั้ง ที่เข้าประชุม	จำนวนครั้ง การประชุม	จำนวนครั้ง ที่เข้าร่วมประชุม
1. พลเอก เทอดศักดิ์ มารมย์	15	15	14	14	11	11
2. รศ.ดร.มนตรี โสคติยานุรักษ์	15	15	14	14	11	11
3. รศ.ทรงกลด จารุสมบัติ	15	13	14	13	11	10
4. ดร.เอกรินทร์ วาสนาส่ง	9	9	14	12	11	11
5. นายสุพรรณ เศษธะพานิช	-	-	-	-	7	6
6. นายชาลี สุขสวัสดิ์	15	12	14	13	11	11
7. นายวัลลภ สุขสวัสดิ์	15	15	14	14	11	10
8. นางวราภรณ์ สุขสวัสดิ์	15	15	14	14	-	-
9. นายอารักษ์ สุขสวัสดิ์	15	14	14	14	11	10
10. นางสาวทิพวรรณ สุขสวัสดิ์	15	13	14	13	11	10



หมายเหตุ :

- ดร.เอกรินทร์ วาสนาส่ง ได้รับการแต่งตั้งเข้าดำรงตำแหน่งกรรมการบริษัท กรรมการอิสระ ตามมติของที่ประชุมสามัญผู้ถือหุ้นประจำปี 2560 เมื่อวันที่ 28 เมษายน 2560
- นางวราภรณ์ สุขสวัสดิ์ ได้รับการแต่งตั้งเข้าดำรงตำแหน่งเป็นกรรมการบริษัท ตามมติของที่ประชุมสามัญผู้ถือหุ้นประจำปี 2561 เมื่อวันที่ 25 เมษายน 2561 และได้ลาออกจากการเป็นกรรมการบริษัท เมื่อวันที่ 10 มกราคม 2562
- นายสุพรรณ เศษอะพานิช ได้รับการแต่งตั้งเข้าดำรงตำแหน่งกรรมการบริษัท กรรมการอิสระ ตามมติของที่ประชุมสามัญผู้ถือหุ้นประจำปี 2562 เมื่อวันที่ 22 เมษายน 2562 และได้ลาออกจากการดำรงตำแหน่งกรรมการบริษัท กรรมการอิสระ เมื่อวันที่ 13 กันยายน 2562

คณะกรรมการตรวจสอบ

รายชื่อคณะกรรมการ	ปี 2560		ปี 2561		ปี 2562	
	จำนวนครั้ง การประชุม	จำนวนครั้งที่ เข้าประชุม	จำนวนครั้ง การประชุม	จำนวนครั้งที่ เข้าประชุม	จำนวนครั้ง การประชุม	จำนวนครั้ง การประชุม
1. พลเอก เทอดศักดิ์ มารมย์	5	5	4	4	4	4
2. รศ.ดร.มนตรี ไสคดียานูรักษ์	5	5	4	4	4	4
3. รศ.ทรงกลด จารุสมบัติ	5	4	4	3	4	4

คณะกรรมการบริหารความเสี่ยง

รายชื่อคณะกรรมการ	ปี 2560		ปี 2561		ปี 2562	
	จำนวนครั้ง การประชุม	จำนวนครั้งที่ เข้าประชุม	จำนวนครั้ง การประชุม	จำนวนครั้งที่ เข้าประชุม	จำนวนครั้ง การประชุม	จำนวนครั้งที่ เข้าประชุม
1. รศ.ดร.มนตรี ไสคดียานูรักษ์	3	3	2	2	2	2
2. รศ.ทรงกลด จารุสมบัติ	3	2	2	2	2	2
3. นายชาติ สุขสวัสดิ์	3	3	2	2	2	2
4. นายอารักษ์ สุขสวัสดิ์	3	3	2	2	2	2

คณะกรรมการสรรหา

รายชื่อคณะกรรมการ	ปี 2560		ปี 2561		ปี 2562	
	จำนวนครั้ง การประชุม	จำนวนครั้งที่ เข้าร่วมประชุม	จำนวนครั้ง การประชุม	จำนวนครั้งที่ เข้าประชุม	จำนวนครั้ง การประชุม	จำนวนครั้งที่ เข้าประชุม
1. รศ.ทรงกลด จารุสมบัติ	1	1	3	3	2	2
2. นายชาติ สุขสวัสดิ์	1	1	3	3	2	2
3. นายอารักษ์ สุขสวัสดิ์	1	1	3	3	2	2

คณะกรรมการพิจารณาค่าตอบแทน

รายชื่อคณะกรรมการ	ปี 2560		ปี 2561		ปี 2562	
	จำนวนครั้ง การประชุม	จำนวนครั้งที่ เข้าประชุม	จำนวนครั้ง การประชุม	จำนวนครั้งที่ เข้าประชุม	จำนวนครั้ง การประชุม	จำนวนครั้งที่ เข้าประชุม
1. รศ.ดร.มนตรี ไสคดียานูรักษ์	1	1	3	3	2	2
2. นายชาติ สุขสวัสดิ์	1	1	3	3	2	2
3. นายอารักษ์ สุขสวัสดิ์	1	1	3	3	2	2



คำขอความเห็นของคณะกรรมการ และคณะกรรมการชุดย่อยทุกคน: สำหรับปี 2560 ปี 2561 และ ปี 2562 มีรายละเอียด ดังนี้

คณะกรรมการบริษัท

หน่วย : บาท

รายชื่อคณะกรรมการ	ปี 2560			ปี 2561			ปี 2562		
	เงินเดือน	ค่าเบี้ยประชุม	โบนัส	เงินเดือน	ค่าเบี้ยประชุม	โบนัส	เงินเดือน	ค่าเบี้ยประชุม	โบนัส
1. พลเอก เทอดศักดิ์ มารมย์	336,000	105,000	120,000	408,000	98,000	120,000	408,000	77,000	120,000
2. รศ.ดร.มนตรี โสคติยานุรักษ์	216,000	105,000	120,000	288,000	98,000	120,000	288,000	77,000	120,000
3. รศ.ทรงกลด จารุสมบัติ	216,000	91,000	60,000	288,000	91,000	60,000	288,000	70,000	60,000
4. ดร.เอกรินทร์ วาสนาสง	216,000	63,000	35,000	288,000	84,000	60,000	288,000	77,000	60,000
5. นายสุพรรณ เศษระพานิช	-	-	-	-	-	-	216,000	42,000	-
6. นายชาติ สุขสวัสดิ์	216,000	84,000	-	288,000	91,000	-	288,000	77,000	-
7. นายวัลลภ สุขสวัสดิ์	216,000	105,000	-	288,000	98,000	-	288,000	70,000	-
8. นายอภิรักษ์ สุขสวัสดิ์	216,000	98,000	-	288,000	98,000	-	288,000	70,000	-
9. น.ส.ทิพวรรณ สุขสวัสดิ์	216,000	91,000	-	288,000	91,000	-	288,000	70,000	-
10. นางวราภรณ์ สุขสวัสดิ์	216,000	105,000	-	288,000	98,000	-	288,000	-	-
รวม	2,064,000	847,000	335,000	2,712,000	847,000	360,000	2,640,000	630,000	360,000

หมายเหตุ : - ดร.เอกรินทร์ วาสนาสง ได้รับการแต่งตั้งเข้าดำรงตำแหน่งกรรมการบริษัท กรรมการอิสระ ตามมติของที่ประชุมสามัญผู้ถือหุ้นประจำปี 2560 เมื่อวันที่ 28 เมษายน 2560

- นางวราภรณ์ สุขสวัสดิ์ ได้รับการแต่งตั้งเข้าดำรงตำแหน่งเป็นกรรมการบริษัท ตามมติของที่ประชุมสามัญผู้ถือหุ้นประจำปี 2561 เมื่อวันที่ 25 เมษายน 2561 และได้ลาออกจากการเป็นกรรมการบริษัท เมื่อวันที่ 10 มกราคม 2562

- นายสุพรรณ เศษระพานิช ได้รับการแต่งตั้งเข้าดำรงตำแหน่งกรรมการบริษัท กรรมการอิสระ ตามมติของที่ประชุมสามัญผู้ถือหุ้นประจำปี 2562 เมื่อวันที่ 22 เมษายน 2562 และได้ลาออกจากการดำรงตำแหน่งกรรมการบริษัท กรรมการอิสระ เมื่อวันที่ 13 กันยายน 2562

คณะกรรมการตรวจสอบ

รายชื่อคณะกรรมการ	ปี 2560			ปี 2561			ปี 2562		
	เงินเดือน	ค่าเบี้ยประชุม	โบนัส	เงินเดือน	ค่าเบี้ยประชุม	โบนัส	เงินเดือน	ค่าเบี้ยประชุม	โบนัส
1. รศ.ดร.มนตรี โสคติยานุรักษ์	276,000	35,000	ไม่มี	348,000	28,000	ไม่มี	348,000	28,000	ไม่มี
2. พลเอก เทอดศักดิ์ มารมย์	216,000	35,000	ไม่มี	288,000	28,000	ไม่มี	288,000	28,000	ไม่มี
3. รศ.ทรงกลด จารุสมบัติ	216,000	28,000	ไม่มี	288,000	21,000	ไม่มี	288,000	28,000	ไม่มี
รวม	708,000	98,000	ไม่มี	924,000	77,000	ไม่มี	924,000	84,000	ไม่มี

คณะกรรมการบริหารความเสี่ยง

รายชื่อคณะกรรมการ		ปี 2560 ค่าเบี้ยประชุม	ปี 2561 ค่าเบี้ยประชุม	ปี 2562 ค่าเบี้ยประชุม
1. รศ.ดร.มนตรี	โสคติยานุรักษ์	21,000	14,000	14,000
2. รศ.ทรงกลด	จารุสมบัติ	14,000	14,000	14,000
3. นายชาติ	สุขสวัสดิ์	21,000	14,000	14,000
4. นายอารักษ์	สุขสวัสดิ์	21,000	14,000	14,000
รวม		77,000	56,000	56,000

คณะกรรมการสรรหา

รายชื่อคณะกรรมการ		ปี 2560 ค่าเบี้ยประชุม	ปี 2561 ค่าเบี้ยประชุม	ปี 2562 ค่าเบี้ยประชุม
1. รศ.ทรงกลด	จารุสมบัติ	14,000	21,000	14,000
2. นายชาติ	สุขสวัสดิ์	14,000	21,000	14,000
3. นายอารักษ์	สุขสวัสดิ์	7,000	21,000	14,000
รวม		35,000	63,000	42,000

คณะกรรมการพิจารณาค่าตอบแทน

รายชื่อคณะกรรมการ		ปี 2560 ค่าเบี้ยประชุม	ปี 2561 ค่าเบี้ยประชุม	ปี 2562 ค่าเบี้ยประชุม
1. รศ.ดร.มนตรี	โสคติยานุรักษ์	7,000	21,000	14,000
2. นายชาติ	สุขสวัสดิ์	7,000	21,000	14,000
3. นายอารักษ์	สุขสวัสดิ์	7,000	21,000	14,000
รวม		21,000	63,000	42,000

ค่าตอบแทนผู้บริหาร

ค่าตอบแทนผู้บริหาร	ปี 2560		ปี 2561		ปี 2562	
	จำนวน (คน)	จำนวนเงิน (บาท)	จำนวน (คน)	จำนวนเงิน (บาท)	จำนวน	จำนวนเงิน
เงินเดือน	7	10,008,720	8	10,742,053	8	11,934,720
โบนัส	-	736,060	-	348,000	-	0
เงินสมทบกองทุนสำรองเลี้ยงชีพ	7	335,184	-	371,334	-	263,270
รวม	7	11,079,934	8	11,461,387	8	12,197,990

ในกรณีที่จะมีการพิจารณาอนุมัติเกี่ยวกับการให้สวัสดิการเพิ่มเติมพิเศษแก่กรรมการบริษัท และ/หรือผู้บริหารบริษัท ในส่วนที่นอกเหนือจาก เงินเดือน ค่าเบี้ยประชุม สวัสดิการ ค่าบำเหน็จ โบนัส และอื่น ๆ จากเดิมที่เคยมีการกำหนดค่าตอบแทนให้แก่กรรมการบริษัท และ/หรือผู้บริหารบริษัทไว้ก่อนแล้ว หากในภายหลังจะมีการให้สวัสดิการพิเศษเพิ่มเติมใด ๆ ที่มีมูลค่ามากกว่า 1,000,000 บาทต่อคนต่อปี จะต้องนำเข้าเป็นวาระการประชุม โดยระบุรายละเอียดและความสมเหตุสมผลของการจ่ายสวัสดิการพิเศษเพิ่มเติมดังกล่าว ตัวอย่างเช่น หากเป็นกรณีของการให้สวัสดิการพิเศษเพิ่มเติมในรูปแบบของรถประจำตำแหน่ง ค่าใช้จ่ายต่าง ๆ ที่เกิดขึ้นของบริษัท ได้แก่ ค่าผ่อนงวดรถ และค่าพนักงานขับรถประจำตำแหน่ง หากมีมูลค่ารวมแล้วมากกว่า 1,000,000 บาทต่อคนต่อปี จะต้องนำเสนอต่อที่ประชุมคณะกรรมการตรวจสอบเพื่อพิจารณาอนุมัติ เป็นต้น ทั้งนี้ เพื่อให้คณะกรรมการตรวจสอบพิจารณาความเหมาะสม ความสมเหตุสมผลและให้ความคิดเห็น รวมถึงให้ข้อเสนอแนะเกี่ยวกับการทำรายการดังกล่าวต่อไป

• ค่าตอบแทนอื่น

- ไม่มี -

4. บุคลากร

• จำนวนพนักงาน (ไม่รวมผู้บริหาร)

ในรอบปี 2560 ปี 2561 และปี 2562 ปีที่ผ่านมา บริษัทและบริษัทย่อยมีจำนวนพนักงาน ดังต่อไปนี้

ประเภทพนักงาน	ณ วันที่ 31 ธันวาคม 2560 จำนวน (คน)	ณ วันที่ 31 ธันวาคม 2561 จำนวน (คน)	ณ วันที่ 31 ธันวาคม 2562 จำนวน (คน)
พนักงานประจำ	289	305	268
1. ฝ่ายบริหาร	10	14	15
2. ฝ่ายการตลาด	100	71	68
3. ฝ่ายโรงงาน/ผลิต	71	66	64
4. ฝ่ายบัญชีและการเงิน	20	21	26
5. ฝ่ายจัดซื้อ	13	12	9
6. ฝ่ายบุคคล/ธุรการ	26	34	42
7. ส่วนงานสโตร์/คลังสินค้า	17	20	27
8. ส่วนงานจัดส่งและส่งออก	5	17	13
9. ส่วนงานเทคโนโลยีสารสนเทศ	4	4	4
พนักงานรายวัน	960	972	864
รวม	1,213	1,261	1,132

หมายเหตุ : พนักงานรายวัน ประมาณร้อยละ 76.33 เป็นพนักงานในฝ่ายโรงงาน/ผลิต และมีปริมาณแรงงานต่างด้าวคิดเป็นประมาณ ร้อยละ 79.51 ของพนักงานรายวัน

• ผลตอบแทนรวมของพนักงาน ลูกจ้างบริษัท และลักษณะผลตอบแทน

หน่วย : บาท	ปี 2560	ปี 2561	ปี 2562
ค่าตอบแทนของพนักงานประจำในรูปแบบเงินเดือน โบนัส และเงินสมทบกองทุนสำรองเลี้ยงชีพ	70,921,236.00	85,739,641.00	88,555,614.00
ค่าตอบแทนของลูกจ้างในรูปแบบค่าจ้าง	141,954,236.00	178,548,966.00	173,473,636.00
ค่าอบรมสัมมนา	113,467.00	902,811.10	438,363.35
รวม	212,988,939.00	265,191,418.10	262,467,613.00

หมายเหตุ : ที่ประชุมคณะกรรมการบริษัท ครั้งที่ 4/2555 เมื่อวันที่ 25 กันยายน 2555 มีมติให้จัดตั้งกองทุนสำรองเลี้ยงชีพ ซึ่งบริษัท ดำเนินการจัดตั้งแล้วเสร็จ เมื่อวันที่ 20 พฤศจิกายน 2555



บริษัทมีนโยบายการพิจารณาค่าตอบแทนของพนักงานและลูกจ้างทั้งในระยะสั้น และระยะยาว โดยระยะสั้นจะพิจารณาจากอัตรา การเติบโตของผลการดำเนินงานในแต่ละปีเป็นสำคัญ ต่อมาจะพิจารณาการปรับเพิ่มขึ้นของอัตราค่าตอบแทนให้ครอบคลุมเงินเพื่อ ในแต่ละปี และจะพิจารณาการปรับเพิ่มขึ้นเป็นรายบุคคลตามระดับความมั่งคั่ง สะดวก ตั้งใจ ทุ่มเท และความสามารถในการปฏิบัติงาน เป็นลำดับต่อมา

สำหรับการค่าตอบแทนในระยะยาว บริษัทจะพิจารณาจากการสร้างโอกาสความก้าวหน้าในวิชาชีพโดยบริษัทใช้แบบประเมินภายใน องค์การที่กำหนดขึ้นมาให้เหมาะสมและสอดคล้องกับตัวชี้วัดผลการดำเนินงานของแต่ละแผนกมาเป็นตัวชี้วัดการปฏิบัติงานของพนักงาน (individual's Performance) เพื่อใช้ในการประเมินผลการปฏิบัติงาน รวมถึงกำหนดผลตอบแทนให้กับผู้บริหารและพนักงานตาม ผลการปฏิบัติงาน โดยพิจารณามุมมอง 4 มิติ คือ มิติทางการเงิน มิติด้านการพัฒนาปรับปรุงกระบวนการภายในให้มีประสิทธิภาพ มากขึ้น และมิติด้านการเรียนรู้และการพัฒนา ทั้งนี้ ในการให้ผลตอบแทนของพนักงาน คณะกรรมการบริษัทจะพิจารณาถึงผลสำเร็จ ขององค์กรความสอดคล้องกับสถานะเศรษฐกิจ รวมถึงการพิจารณาเทียบเคียงบริษัทอื่น ๆ ที่อยู่ในอุตสาหกรรมเดียวกัน และในทุก ๆ ปี บริษัทจะจัดให้มีการมอบรางวัลที่ระลึกให้แก่พนักงานที่ปฏิบัติงานในองค์กรอย่างต่อเนื่องเป็นประจำทุกปี สำหรับพนักงานที่มีอายุ การปฏิบัติงานถึงระยะเวลาที่กำหนดไว้เริ่มตั้งแต่ 10 ปี 15 ปี 20 ปี และ 20 ปีขึ้นไป เพื่อสร้างขวัญและกำลังใจให้กับพนักงานที่ทุ่มเท ปฏิบัติหน้าที่ และมีความภักดีให้กับองค์กรมาอย่างต่อเนื่อง

• ข้อพิพาทด้านแรงงานที่สำคัญในระยะเวลา 3 ปีที่ผ่านมา

- ไม่มี -

• นโยบายในการพัฒนาบุคลากร

บริษัทให้ความสำคัญกับการพัฒนาบุคลากรเพื่อเพิ่มความสามารถและประสิทธิภาพในการทำงาน โดยกำหนดแผนการพัฒนาบุคลากร อย่างชัดเจนและสม่ำเสมอ เพื่อเป็นแผนงานประจำปีสำหรับการอบรมเพื่อเพิ่มทักษะในการทำงาน ทั้งการอบรมภายในบริษัทและ ส่งเข้ารับการอบรมในหลักสูตรของหน่วยงานราชการและเอกชนที่เกี่ยวข้องกับการทำงาน นอกจากนี้ บริษัทยังได้จัดให้มีสวัสดิการให้ กับบุคลากร เพื่อสร้างขวัญและกำลังใจในการทำงาน โดยมีการทบทวนเพื่อปรับปรุงสิทธิประโยชน์ต่าง ๆ ให้เหมาะสมอย่างต่อเนื่อง

ทั้งนี้ บริษัทมีเป้าหมายการพัฒนาที่เป็นพื้นฐานสำคัญคือ

- การให้พนักงานเป็นผู้มีส่วนร่วมในการกำหนดแนวทางการทำงานในฝ่ายงานของตนเองนำเสนอความคิดเห็นมุมมองในการทำงาน เพื่อพัฒนาการทำงานจากรูปแบบเดิม ๆ ให้มีประสิทธิภาพและประสิทธิผลเพิ่มมากขึ้น
- สร้างบรรยากาศในการทำงานให้ทุกคนมีส่วนร่วมในความสำเร็จขององค์กร และจะพิจารณาการให้ผลตอบแทนแก่บุคลากร ทั้งจากผลสำเร็จขององค์กรโดยรวม และความมุ่งมั่น ทุ่มเทในการทำงานโดยเฉพาะที่ตัวบุคคล
- ส่งเสริมให้พนักงานสร้างความรู้จากการปฏิบัติงาน การจัดทำคู่มือการปฏิบัติงานที่มีการปรับปรุงให้สอดคล้องกับการทำงานจริง ที่เปลี่ยนแปลงไปตลอดเวลา
- ส่งเสริมให้มีการเดินทางเพื่อเข้าร่วมงานแสดงสินค้าทั้งในประเทศและต่างประเทศ เพื่อให้ทันต่อสถานการณ์ด้านการผลิต ด้านการ พัฒนาสินค้า การตลาด รวมถึงเรียนรู้ต่อพฤติกรรมของผู้บริโภคที่มีการเปลี่ยนแปลงอยู่ตลอดเวลา ทั้งนี้เพื่อจะได้นำมาปรับใช้ใน กระบวนการทำงานของบริษัทให้มีความทันสมัยและสามารถปรับตัวได้ทันต่อทุก ๆ สถานการณ์ ในภาวะอุตสาหกรรมเฟอรินเจอร์ ที่มีการเปลี่ยนแปลง
- ส่งเสริมให้เกิดการพัฒนาเพื่อสร้างมูลค่าเพิ่ม (Value Added) ให้เกิดขึ้นในผลิตภัณฑ์ที่ทางบริษัทเป็นผู้ผลิตและจำหน่าย เพื่อสร้าง การเติบโตที่ยั่งยืน และสร้างการรับรู้และความเป็นที่ต้องการของผู้บริโภคให้เกิดขึ้นอย่างต่อเนื่อง
- ส่งเสริมการพัฒนาและกระตุ้นเพื่อให้บุคลากรภายในองค์กรมีทัศนคติต่อการทำงาน ที่จะต้องสร้างการพัฒนาและความเจริญก้าวหน้า ในการทำงานให้เกิดขึ้นอย่างต่อเนื่อง อาทิ ในกระบวนการผลิตจะต้องดีขึ้นอย่างต่อเนื่อง การตลาดจะต้องสร้างรายได้จากการขาย สินค้าให้เติบโตขึ้นอย่างต่อเนื่อง ฝ่ายงานที่ควบคุมค่าใช้จ่ายของบริษัทจะต้องมีการบริหารจัดการให้สัดส่วนต้นทุนและค่าใช้จ่าย ลดลงอย่างต่อเนื่อง ในขณะที่จะต้องบริหารจัดการให้เกิดประสิทธิภาพสูงสุด

การกำกับดูแลกิจการ

1. นโยบายการกำกับดูแลกิจการ

ที่ประชุมคณะกรรมการบริษัท อีสต์โคสต์เฟอริเทค จำกัด (มหาชน) (“บริษัท”) ครั้งที่ 1/2555 (ครั้งแรกหลังแปรสภาพ) เมื่อวันที่ 26 ตุลาคม 2555 มีนโยบายริเริ่ม มีส่วนร่วมในการให้ความเห็นในรายละเอียดของนโยบายและได้ดำเนินการออกมติอนุมัตินโยบายกำกับดูแลกิจการอย่างเป็นทางการเป็นลายลักษณ์อักษรครั้งแรก รวมถึงการแก้ไขเพิ่มเติมในภายหลังจากวันที่ประชุมดังกล่าว โดยได้กำหนดแนวทางปฏิบัติให้เป็นไปตามหลักการกำกับดูแลกิจการที่ดีของตลาดหลักทรัพย์แห่งประเทศไทย เพื่อให้มีความโปร่งใสในการดำเนินงานของบริษัท ในทุกระดับชั้นทั้งในส่วนของพนักงานระดับปฏิบัติงาน ผู้บริหาร ตลอดจนคณะกรรมการ ทั้งนี้ เพื่อเป็นเครื่องมือในการเพิ่มศักยภาพและความสามารถในการแข่งขัน เพื่อเสริมสร้างการเติบโตที่ยั่งยืนอันจะนำมาซึ่งประโยชน์ในระยะยาวให้แก่ ผู้ถือหุ้น ลูกค้า และสาธารณชนทั่วไป โดยนับจากวันที่ได้มีการอนุมัตินโยบายและหลักการกำกับดูแลกิจการในครั้งแรกแล้วก็ได้มีการปรับปรุงเพิ่มเติมในรายละเอียดที่สำคัญ เพื่อให้ทันต่อการเปลี่ยนแปลง และแนวทางการปฏิบัติที่ดี ทั้งนี้ที่ประชุมคณะกรรมการบริษัท ครั้งที่ 11/2561 เมื่อวันที่ 31 ตุลาคม 2561 ได้พิจารณานโยบายกำกับดูแลกิจการที่ดีฉบับใหม่แทนฉบับเดิมที่ยกเลิก เพื่อให้สอดคล้องกับหลักการกำกับดูแลกิจการที่ดีสำหรับบริษัทจดทะเบียนปี 2560 ของสำนักงานคณะกรรมการกำกับหลักทรัพย์และตลาดหลักทรัพย์ โดยมีผลบังคับใช้ตั้งแต่ปี 2560 เป็นต้นไป จนกว่าจะมีการเปลี่ยนแปลง ทั้งนี้ นโยบายกำกับดูแลกิจการฉบับนี้ได้กำหนดหลักปฏิบัติแก่คณะกรรมการบริษัท ซึ่งเป็นผู้นำหรือผู้รับผิดชอบสูงสุดขององค์กรใช้ในการกำกับดูแลให้กิจการมีผลประกอบการที่ดีในระยะยาว นำเชื่อถือสำหรับผู้ถือหุ้นและผู้มีส่วนได้เสียทุกท่าน เพื่อประโยชน์ในการสร้างคุณค่าให้แก่กิจการอย่างยั่งยืน ตรงตามความมุ่งหวังของทั้งภาคธุรกิจ ผู้ลงทุน ตลอดจนตลาดทุนและสังคมโดยรวม

ทั้งนี้ นโยบายการกำกับดูแลกิจการจะได้รับการพิจารณาทบทวนแก้ไขตามความเหมาะสมให้สอดคล้องกับหลักการหรือแนวทางปฏิบัติที่จะมีการเปลี่ยนแปลงแก้ไขเพิ่มเติมในอนาคต

โดย “การกำกับดูแลกิจการ” หมายถึง ความสัมพันธ์ในเชิงการกำกับดูแล รวมทั้งกลไกมาตรการที่ใช้กับการตัดสินใจของคนในองค์กรให้เป็นไปตามวัตถุประสงค์ ซึ่งรวมถึง

- (1) การกำหนดวัตถุประสงค์และเป้าหมายหลัก ซึ่งครอบคลุมถึงเป้าหมายและแนวคิดหลักขององค์กร และเป้าหมายในระยะสั้น แนวคิดหลักขององค์กรในรูปแบบของวิสัยทัศน์ หลักการ และรูปแบบธุรกิจที่สร้างคุณค่าให้แก่กิจการ
- (2) การกำหนดกลยุทธ์ นโยบาย และพิจารณามติแผนงานและงบประมาณ
- (3) การติดตาม ประเมิน และดูแลการรายงานผลการดำเนินงาน

“การกำกับดูแลกิจการที่ดี” ตามหลักปฏิบัติฉบับนี้ หมายถึง การกำกับดูแลกิจการที่เป็นไปเพื่อสร้างคุณค่าให้แก่กิจการอย่างยั่งยืน นอกเหนือจากการสร้างความเชื่อมั่นให้แก่ผู้ลงทุน ซึ่งคณะกรรมการมีเป้าหมายในการกำกับดูแลกิจการให้นำไปสู่เป้าหมายที่สำคัญ ดังนี้

1. สามารถแข่งขันได้และมีผลประกอบการที่ดีโดยคำนึงถึงผลกระทบในระยะยาว
2. ประกอบธุรกิจอย่างมีจริยธรรม เคารพสิทธิ และมีความรับผิดชอบต่อผู้ถือหุ้นและผู้มีส่วนได้เสีย
3. เป็นประโยชน์ต่อสังคม และพัฒนาหรือลดผลกระทบด้านสิ่งแวดล้อม
4. สามารถปรับตัวได้ภายใต้ปัจจัยการเปลี่ยนแปลง



- หลักการกำกับดูแลกิจการที่ดี (Corporate Governance Code : CG Code) ได้วางหลักปฏิบัติของคณะกรรมการบริษัท รวม 8 ข้อหลัก ดังนี้
- หลักปฏิบัติที่ 1 ตระหนักถึงบทบาทและความรับผิดชอบของคณะกรรมการในฐานะผู้นำที่สร้างคุณค่าให้แก่กิจการอย่างยั่งยืน
 - หลักปฏิบัติที่ 2 กำหนดวัตถุประสงค์ เป้าหมายหลักของกิจการที่เป็นไปเพื่อความยั่งยืน
 - หลักปฏิบัติที่ 3 เสริมสร้างคณะกรรมการที่มีประสิทธิภาพ
 - หลักปฏิบัติที่ 4 สรรหาและพัฒนาผู้บริหารระดับสูงและการบริหารบุคลากร
 - หลักปฏิบัติที่ 5 ส่งเสริมนวัตกรรม และการประกอบธุรกิจอย่างมีความรับผิดชอบต่อ
 - หลักปฏิบัติที่ 6 ดูแลให้มีระบบการบริหารความเสี่ยงและการควบคุมภายในที่เหมาะสม
 - หลักปฏิบัติที่ 7 รักษาความน่าเชื่อถือทางการเงินและการเปิดเผยข้อมูล
 - หลักปฏิบัติที่ 8 สนับสนุนการมีส่วนร่วมและการสื่อสารกับผู้ถือหุ้น

ทั้งนี้คณะกรรมการบริษัท ได้พิจารณาและทบทวนการนำหลักปฏิบัติตาม CG Code ไปปรับใช้ตามบริบททางธุรกิจของบริษัทแล้ว เป็นประจำอย่างต่อเนื่อง

การกำหนดวิสัยทัศน์ พันธกิจ ค่านิยมองค์กร วัตถุประสงค์และเป้าหมายระยะยาว

วิสัยทัศน์

“มุ่งมั่นที่จะเป็นผู้นำด้านธุรกิจเฟอร์นิเจอร์รีโนเวทในภูมิภาคเอเชียตะวันออกเฉียงใต้ และสร้างโอกาสในการเติบโตของธุรกิจอย่างต่อเนื่อง”

พันธกิจ

Sustainability = การพัฒนาให้องค์กรเติบโตด้วยความยั่งยืน ได้แก่ การจัดหาแนวทางเพื่อลดต้นทุนและค่าใช้จ่ายในการเป็นผู้ผลิตเฟอร์นิเจอร์ของบริษัท / การขยายธุรกิจด้านพลังงานทดแทน ซึ่งเป็นแนวโน้มที่สำคัญและเป็นส่วนหนึ่งของการสร้างความมั่นคงด้านพลังงาน เป็นการสร้างรายได้และผลกำไรอย่างต่อเนื่องให้กับภาพรวมของธุรกิจ เป็นต้น

Diversification = การกระจายความเสี่ยงในธุรกิจ เช่น การมีทั้งรายได้จากการจำหน่ายสินค้าทั้งในและต่างประเทศ การมีกลุ่มลูกค้าที่หลากหลาย ตั้งแต่การส่งออก ร้านค้าปลีกสมัยใหม่ โชว์รูมจำหน่ายสินค้าในระดับกลางถึงบน ร้านค้าส่ง ร้านค้าปลีกเฟอร์นิเจอร์ทั่วประเทศ และยังรวมถึงการขยายธุรกิจไปยังธุรกิจประเภทอื่น ๆ อาทิ ธุรกิจด้านพลังงาน เพื่อกระจายความเสี่ยงและไม่พึ่งพิงธุรกิจเฟอร์นิเจอร์เพียงอย่างเดียว

Adaptation = การพร้อมสร้างกลยุทธ์แห่งการเปลี่ยนแปลงและปรับตัวในธุรกิจอย่างต่อเนื่อง เพื่อสร้างโอกาสในการดำเนินธุรกิจให้เติบโตด้วยความมั่นคงและยั่งยืน ตั้งแต่เริ่มต้นจากธุรกิจการเป็นผู้ผลิตชิ้นส่วนเฟอร์นิเจอร์ มาถึงผู้ผลิตเฟอร์นิเจอร์ไม้ยางพารา เฟอร์นิเจอร์ไม้ปาร์ติเคิลบอร์ด และผู้ผลิตกระดาษปิดผิวเพื่อลดต้นทุนในการผลิตเฟอร์นิเจอร์ เป็นต้น

ค่านิยมองค์กร

ทำงานด้วยใจที่มุ่งมั่นในเป้าหมาย (Be Passionate and Determined)

ลดกระบวนการทำงานแต่ได้ประสิทธิภาพที่มากขึ้น (Do More with Less)

แสวงหาการเติบโตและเรียนรู้อย่างไม่หยุดนิ่ง (Pursue Growth and Learning)

สื่อสารด้วยใจที่เปิดกว้าง เที่ยงธรรมและซื่อสัตย์ต่อผู้อื่น (Build Open, Integrity, Honest Relationships with Communication)

วัตถุประสงค์

“การนำพหุองค์การให้มีการพัฒนาและเติบโตอย่างยั่งยืน”

เป้าหมายระยะยาว

บริษัทกำหนดเป้าหมายระยะยาว โดยจะรักษาอัตราการเจริญเติบโตของยอดขาย และกำไรจากการดำเนินงานในกลุ่มธุรกิจเฟอร์นิเจอร์ให้เติบโตอย่างต่อเนื่อง และมุ่งสู่การเป็นองค์กรพัฒนาต่อยอดการลงทุนเพื่อลดต้นทุนในธุรกิจการผลิตเฟอร์นิเจอร์แบบครบวงจร รวมถึงการตั้งเป้าหมายผลตอบแทนจากธุรกิจด้านพลังงานทดแทนคิดเป็นสัดส่วนไม่ต่ำกว่าร้อยละ 30 ของกำไรสุทธิรวมของบริษัทและบริษัทย่อยทั้งหมดภายในระยะเวลา 3 ปี รวมถึงการกระจายความเสี่ยงในการดำเนินธุรกิจสู่ธุรกิจประเภทอื่น ๆ ที่มีศักยภาพและโอกาสในการเติบโตอย่างต่อเนื่อง

สำหรับเป้าหมายระยะยาวมากกว่า 3 ปีขึ้นไป บริษัทตั้งเป้าหมายการเป็นผู้นำในธุรกิจการเป็นผู้ผลิตและจัดจำหน่ายเฟอร์นิเจอร์เพื่อการส่งออก และการเป็นผู้นำในธุรกิจการจัดจำหน่ายเฟอร์นิเจอร์ให้กับร้านค้าส่งร้านค้าปลีกทั่วประเทศ และภูมิภาคอาเซียน

หลักปฏิบัติที่ 1: ตระหนักถึงบทบาทและความรับผิดชอบต่อคนละกรรมกรในฐานะผู้นำที่สร้างคุณค่าให้แก่กิจการอย่างยั่งยืน

หลักปฏิบัติที่ 1.1

คณะกรรมการควรเข้าใจบทบาทและตระหนักถึงความรับผิดชอบต่อในฐานะผู้นำที่ต้องกำกับดูแลให้องค์กรมีการบริหารจัดการที่ดี ซึ่งครอบคลุมถึงการกำหนดวัตถุประสงค์ เป้าหมาย กลยุทธ์ นโยบายการดำเนินงาน ตลอดจนการจัดสรรทรัพยากรสำคัญเพื่อให้บรรลุวัตถุประสงค์และเป้าหมาย การติดตาม ประเมินผลและดูแลการรายงานผลการดำเนินงาน

แนวปฏิบัติที่ 1.1

คณะกรรมการบริษัทตระหนักถึงบทบาทหน้าที่และความรับผิดชอบต่อในการกำกับดูแลให้องค์กรมีการบริหารจัดการที่ดี รวมถึงการประพฤติตนเป็นแบบอย่างในฐานะผู้นำในการกำกับดูแลกิจการ

โดยในแต่ละปีจะมีการพิจารณาและร่วมกันกำหนดวัตถุประสงค์และเป้าหมายของบริษัทและบริษัทย่อยเพื่อการดำเนินธุรกิจของบริษัทให้เหมาะสมกับช่วงเวลาในแต่ละปี นอกจากนี้ยังได้กำหนดกลยุทธ์ นโยบายการดำเนินงาน และการจัดสรรทรัพยากรบุคคล ได้แก่ ผู้บริหารและทีมงานที่ดูแลรับผิดชอบในแต่ละส่วนงานให้สามารถปฏิบัติงานได้ตามแผนงานที่วางไว้ และสามารถบรรลุเป้าหมายที่กำหนดไว้ ทั้งนี้จะมีฝ่ายบริหารระดับสูงเป็นผู้รับผิดชอบโดยตรง มีการกำกับดูแลและควบคุมการปฏิบัติงานของทีมงานระดับปฏิบัติการอย่างใกล้ชิด เพื่อให้สามารถทราบระดับเป้าหมายที่บรรลุ และอุปสรรคในการทำงานที่เกิดขึ้น รวมถึงเพื่อเป็นการติดตามดูแลให้มีการนำกลยุทธ์ของบริษัทไปปฏิบัติ ทั้งนี้เพื่อให้ทันต่อการปรับเปลี่ยนกลยุทธ์เพื่อรองรับปัญหา และอุปสรรคที่เกิดขึ้นให้ทันต่อเหตุการณ์ และเพื่อให้สามารถบรรลุเป้าหมายและวัตถุประสงค์ที่กำหนดไว้ให้เกิดขึ้นได้จริง

นอกจากนี้จะมีการทบทวนวิสัยทัศน์และพันธกิจของบริษัท เพื่อให้สอดคล้องกับวัตถุประสงค์และเป้าหมายของบริษัทที่มีการปรับปรุงและเปลี่ยนแปลงไปตามสถานการณ์ของธุรกิจการค้า การลงทุนที่เกิดขึ้นในแต่ละปี โดยบริษัทได้คำนึงถึงจริยธรรม ผลกระทบต่อสังคม และสิ่งแวดล้อมเป็นสำคัญ นอกเหนือจากผลประกอบการทางการเงิน

คณะกรรมการบริษัทจะเป็นผู้พิจารณาอนุมัติกฎบัตรคณะกรรมการบริษัท และกฎบัตรของคณะกรรมการชุดย่อยทุกชุด ตามที่ได้นำเสนอและผ่านการกลั่นกรองและอนุมัติจากคณะกรรมการชุดย่อย ซึ่งกฎบัตรจะกำหนดให้กรรมการบริษัทและกรรมการชุดย่อยจะต้อง



บริหารให้การดำเนินงานของบริษัทเป็นไปตามกฎหมาย ข้อบังคับ มติที่ประชุมผู้ถือหุ้น ตลอดจนแนวทางที่ได้กำหนดไว้ มีกระบวนการอนุมัติการดำเนินงานที่สำคัญให้เป็นไปตามที่กฎหมายกำหนด รวมถึงการกำหนดอำนาจอนุมัติดำเนินการของคณะกรรมการบริษัทที่มีอำนาจอนุมัติในเรื่องต่าง ๆ ของบริษัท และบริษัทย่อยตามที่กำหนด

ในแต่ละครั้งของการประชุมคณะกรรมการบริษัท จะมีการติดตาม ประเมินผล และดูแลให้มีการรายงานผลการดำเนินงานที่เกิดขึ้นในแต่ละไตรมาส หรือในแต่ละครั้งของการประชุมที่มีวาระการประชุมเพื่อติดตามผลการปฏิบัติงานตามที่คณะกรรมการบริษัทได้มอบหมายไว้ คณะกรรมการได้จัดให้มีนโยบายสำหรับกรรมการ ผู้บริหาร และพนักงาน เพื่อแสดงถึงหลักการและแนวทางในการดำเนินงานเป็นลายลักษณ์อักษร ซึ่งประกอบด้วย นโยบายการกำกับดูแลกิจการ จริยธรรมในการดำเนินธุรกิจ และดูแลให้มีการสื่อสารนโยบายดังกล่าวถึง กรรมการ ผู้บริหาร และพนักงาน รวมทั้งมีการติดตามผลการปฏิบัติ และทบทวนนโยบายและการปฏิบัติเป็นประจำ

บริษัทมีโครงสร้างคณะกรรมการ และการกำหนดขอบเขตอำนาจหน้าที่และความรับผิดชอบของคณะกรรมการบริษัท และกรรมการชุดย่อย ซึ่งมีบทบาทที่สำคัญเกี่ยวกับวัตถุประสงค์ เป้าหมาย นโยบายการดำเนินงานของบริษัท รวมถึงการดูแลเพื่อติดตาม ประเมินผล และรายงานผลการดำเนินการ ทั้งนี้คณะกรรมการบริษัท ประกอบด้วยผู้ทรงคุณวุฒิที่มีความรู้ ความสามารถ และประสบการณ์ที่หลากหลายซึ่งสามารถนำประสบการณ์ที่มีมาพัฒนาและกำหนดแนวทาง นโยบาย วิสัยทัศน์ พันธกิจ เพื่อกำหนดแนวทางการพัฒนาที่จะก่อให้เกิดประโยชน์ต่อการดำเนินธุรกิจของบริษัทเป็นประจำทุกปี

โดยในรอบปี 2562 ในการประชุมคณะกรรมการบริษัท ครั้งที่ 3/2562 เมื่อวันที่ 27 กุมภาพันธ์ 2562 ได้มีมติพิจารณาทบทวนวิสัยทัศน์ พันธกิจ วัตถุประสงค์ และเป้าหมายระยะยาวของบริษัท ตามรายละเอียดของนโยบายการกำกับดูแลกิจการประจำปี 2562 ของบริษัท อีสต์โคสต์เฟอริไนเทค จำกัด (มหาชน)

ทั้งนี้การติดตาม ประเมินผลและดูแลการรายงานผลการดำเนินงาน คณะกรรมการบริษัทได้กำหนดให้มีการรายงานผลการดำเนินงานประจำรายไตรมาส และประจำปี โดยการรายงานผลการดำเนินงาน จะพิจารณาจากความคืบหน้าและกลยุทธ์การดำเนินงานที่ถูกนำไปปฏิบัติ ที่สอดคล้องกับวัตถุประสงค์ที่กำหนดไว้ โดยการรายงานผลการดำเนินงานดังกล่าวทางกรรมการผู้จัดการ และคณะกรรมการบริหารจะเป็นผู้นำเสนอต่อที่ประชุมคณะกรรมการบริษัท

คณะกรรมการบริษัท

ปัจจุบัน บริษัทมีคณะกรรมการบริษัทจำนวน 8 ท่าน ประกอบด้วย

1. พลเอก เทอดศักดิ์	मारम्य	ประธานกรรมการ กรรมการตรวจสอบ และ
2. รศ.ดร.มนตรี	सोकोतियानुरักษ์	ประธานกรรมการตรวจสอบ และกรรมการอิสระ
3. รศ.ทรงกลด	जारुสมบัติ	กรรมการตรวจสอบ และกรรมการอิสระ
4. ดร.เอกรินทร์	वासनासंग	กรรมการอิสระ
5. นายชาลี	सुखสวัสดิ์	รองประธานกรรมการ
6. นายวัลลภ	सुखสวัสดิ์	กรรมการ
7. นายอารักษ์	सुखสวัสดิ์	กรรมการ
8. นางสาวทิพวรรณ	सुखสวัสดิ์	กรรมการ

ในคณะกรรมการบริษัท มีประธานกรรมการของบริษัท คือ พลเอก เทอดศักดิ์ มารมย์ เป็นกรรมการอิสระ และไม่ได้เป็นบุคคลเดียวกับ กรรมการผู้จัดการ ซึ่งมีตำแหน่งเป็นผู้บริหารสูงสุดขององค์กร

ในโครงสร้างของคณะกรรมการบริษัท ประกอบด้วยกรรมการที่ไม่เป็นผู้บริหารจำนวน 4 ท่าน คิดเป็นร้อยละ 50 ของจำนวนกรรมการทั้งหมด

ในคณะกรรมการบริษัท มีกรรมการอิสระรวม 4 ท่าน โดยกรรมการอิสระ 1 ท่าน คือ รศ.ทรงกลด จารุสมบัติ เป็นผู้มีความรู้และความเชี่ยวชาญในด้านสาขาวิชาวิทยาศาสตร์สุขภาพ ไม้ สาขาวิชาวนวัฒนวิทยา และสาขาวิชาวนศาสตร์ชุมชน ซึ่งเกี่ยวข้องกับธุรกิจด้านการผลิตเฟอร์นิเจอร์ไม้ของบริษัท นอกจากนี้ ยังมีกรรมการอิสระอีก 1 ท่าน คือ ดร.เอกรินทร์ วาสนาส่ง เป็นผู้มีความรู้และความเชี่ยวชาญด้านวิศวกรรมไฟฟ้าและพลังงาน ซึ่งเกี่ยวข้องกับธุรกิจด้านพลังงานทดแทน ที่ทางบริษัทอยู่ระหว่างการลงทุนเพื่อขยายการดำเนินธุรกิจสำหรับกรรมการที่ได้รับการแต่งตั้งเป็นกรรมการอิสระ จะมีความเป็นอิสระจากฝ่ายบริหารและผู้ถือหุ้นรายใหญ่ของบริษัท

คำนิยามกรรมการอิสระของบริษัท

(ที่เป็นไปตามข้อกำหนดฉบับต่างของสำนักงาน กสท. และตลาดหลักทรัพย์)

- ถือหุ้นไม่เกินร้อยละ 1 ของจำนวนหุ้นที่มีสิทธิออกเสียงทั้งหมดของบริษัท บริษัทใหญ่ บริษัทย่อย บริษัทร่วม ผู้ถือหุ้นรายใหญ่ หรือผู้มีอำนาจควบคุมของบริษัท ทั้งนี้ ให้นับรวมการถือหุ้นของผู้ที่เกี่ยวข้องของกรรมการอิสระรายนั้น ๆ ด้วย
- ไม่เป็นหรือเคยเป็นกรรมการที่มีส่วนร่วมบริหารงาน ลูกจ้าง พนักงาน ที่ปรึกษาที่ได้เงินเดือนประจำ หรือผู้มีอำนาจควบคุมของบริษัท บริษัทใหญ่ บริษัทย่อย บริษัทร่วม บริษัทย่อยลำดับเดียวกัน ผู้ถือหุ้นรายใหญ่ หรือของผู้มีอำนาจควบคุมของบริษัท เว้นแต่จะได้พ้นจากการมีลักษณะดังกล่าวมาแล้วไม่น้อยกว่า 2 ปี ก่อนวันที่ยื่นคำขออนุญาตต่อสำนักงาน ทั้งนี้ ลักษณะต้องห้ามดังกล่าว ไม่รวมถึงกรณีที่กรรมการอิสระเคยเป็นข้าราชการ หรือที่ปรึกษาของส่วนราชการซึ่งเป็นผู้ถือหุ้นรายใหญ่ หรือผู้มีอำนาจควบคุมของบริษัท
- ไม่เป็นบุคคลที่มีความสัมพันธ์ทางสายโลหิต หรือโดยการจดทะเบียนตามกฎหมายในลักษณะที่เป็น บิดา มารดา คู่สมรส พี่น้อง และบุตร รวมทั้งคู่สมรสของบุตร ของผู้บริหาร ผู้ถือหุ้นรายใหญ่ ผู้มีอำนาจควบคุม หรือบุคคลที่จะได้รับการเสนอให้เป็นผู้บริหารหรือผู้มีอำนาจควบคุมของบริษัท หรือบริษัทย่อย
- ไม่มี หรือเคยมีความสัมพันธ์ทางธุรกิจกับบริษัท บริษัทใหญ่ บริษัทย่อย บริษัทร่วม ผู้ถือหุ้นรายใหญ่ หรือผู้มีอำนาจควบคุมของบริษัท ในลักษณะที่อาจเป็นการขัดขวางการใช้วิจารณญาณอย่างอิสระของตน รวมทั้งไม่เป็น หรือเคยเป็นผู้ถือหุ้นที่มีนัย หรือผู้มีอำนาจควบคุมของผู้ที่มีความสัมพันธ์ทางธุรกิจกับบริษัท บริษัทใหญ่ บริษัทย่อย บริษัทร่วม ผู้ถือหุ้นรายใหญ่ หรือผู้มีอำนาจควบคุมของบริษัท เว้นแต่จะได้พ้นจากการมีลักษณะดังกล่าวมาแล้วไม่น้อยกว่า 2 ปี ก่อนวันที่ยื่นคำขออนุญาตต่อสำนักงาน

ความสัมพันธ์ทางธุรกิจตามวรรคหนึ่ง รวมถึงการทำรายการทางการค้าที่กระทำ เป็นปกติเพื่อประกอบกิจการ การเช่าหรือให้เช่า อสังหาริมทรัพย์ รายการเกี่ยวกับสินทรัพย์หรือบริการ หรือการให้หรือรับความช่วยเหลือทางการเงิน ด้วยการรับหรือให้กู้ยืม คำประกัน การให้สินทรัพย์ เป็นหลักประกันหนี้สิน รวมถึงพฤติกรรมอื่นทำนองเดียวกัน ซึ่งเป็นผลให้บริษัทหรือคู่สัญญาที่มีภาระหนี้ที่ต้องชำระต่ออีกฝ่ายหนึ่ง ตั้งแต่ร้อยละ 3 ของสินทรัพย์ที่มีตัวตนสุทธิของบริษัท หรือตั้งแต่ 20 ล้านบาทขึ้นไป แล้วแต่จำนวนใดจะต่ำกว่า ทั้งนี้ การคำนวณภาระหนี้ดังกล่าวให้เป็นไปตามวิธีการคำนวณมูลค่าของรายการที่เกี่ยวข้องกันตามประกาศคณะกรรมการกำกับตลาดทุนว่าด้วยหลักเกณฑ์ในการทำรายการที่เกี่ยวข้องกัน โดยอนุโลม แต่ในการพิจารณาภาระหนี้ดังกล่าว ให้นับรวมภาระหนี้ที่เกิดขึ้นในระหว่าง 1 ปีก่อนวันที่มีความสัมพันธ์ทางธุรกิจกับบุคคลเดียวกัน

- ไม่เป็น หรือเคยเป็นผู้สอบบัญชีของบริษัท บริษัทใหญ่ บริษัทย่อย บริษัทร่วม ผู้ถือหุ้นรายใหญ่ หรือผู้มีอำนาจควบคุมของบริษัท และไม่เป็นผู้ถือหุ้นที่มีนัย ผู้มีอำนาจควบคุม หรือหุ้นส่วนของสำนักงานสอบบัญชี ซึ่งมีผู้สอบบัญชีของบริษัท บริษัทใหญ่ บริษัทย่อย บริษัทร่วม ผู้ถือหุ้นรายใหญ่ หรือผู้มีอำนาจควบคุมของบริษัทสังกัดอยู่ เว้นแต่จะได้พ้นจากการมีลักษณะดังกล่าวมาแล้วไม่น้อยกว่า 2 ปีก่อนวันที่ยื่นคำขออนุญาตต่อสำนักงาน
- ไม่เป็น หรือเคยเป็นผู้ให้บริการทางวิชาชีพใด ๆ ซึ่งรวมถึงการให้บริการเป็นที่ปรึกษากฎหมายหรือ ที่ปรึกษาทางการเงิน ซึ่งได้รับค่าบริการเกินกว่า 2 ล้านบาทต่อปีจากบริษัท บริษัทใหญ่ บริษัทย่อย บริษัทร่วม ผู้ถือหุ้นรายใหญ่ หรือผู้มีอำนาจควบคุมของบริษัท และไม่เป็นผู้ถือหุ้นที่มีนัย ผู้มีอำนาจควบคุม หรือหุ้นส่วนของผู้ให้บริการทางวิชาชีพนั้น เว้นแต่จะได้พ้นจากการมีลักษณะดังกล่าวมาแล้วไม่น้อยกว่า 2 ปี ก่อนวันที่ยื่นคำขออนุญาตต่อสำนักงาน
- ไม่เป็นกรรมการที่ได้รับการแต่งตั้งขึ้นเพื่อเป็นตัวแทนของกรรมการของบริษัท ผู้ถือหุ้นรายใหญ่ หรือผู้ถือหุ้นซึ่งเป็นผู้ที่เกี่ยวข้องกับผู้ถือหุ้นรายใหญ่



- ไม่ประกอบกิจการที่มีสภาพอย่างเดียวกันและเป็นการแข่งขันที่มีนัยกับกิจการของบริษัท หรือบริษัทย่อย หรือไม่เป็นหุ้นส่วนที่มีนัยในห้างหุ้นส่วน หรือเป็นกรรมการที่มีส่วนร่วมบริหารงาน ลูกจ้าง พนักงาน ที่ปรึกษาที่รับเงินเดือนประจำ หรือถือหุ้นเกินร้อยละ 1 ของจำนวนหุ้นที่มีสิทธิออกเสียงทั้งหมดของบริษัทอื่น ซึ่งประกอบกิจการที่มีสภาพอย่างเดียวกันและเป็นการแข่งขันที่มีนัยกับกิจการของบริษัท หรือบริษัทย่อย
- ไม่มีลักษณะอื่นใดที่ทำให้ไม่สามารถให้ความเห็นอย่างเป็นทางการเกี่ยวกับการดำเนินงานของบริษัท

ขอบเขตอำนาจหน้าที่และความรับผิดชอบของประธานกรรมการ

1. ดำเนินการเรียกประชุมคณะกรรมการบริษัท เป็นประธานการประชุมคณะกรรมการบริษัท และการประชุมผู้ถือหุ้น ตลอดจนมีบทบาทในการกำหนดระเบียบวาระการประชุมร่วมกับกรรมการผู้จัดการ และมีมาตรการดูแลให้เรื่องสำคัญได้ถูกบรรจุเป็นวาระการประชุม
2. มีบทบาทในการควบคุมการประชุมให้ดำเนินไปอย่างมีประสิทธิภาพ เป็นไปตามระเบียบข้อบังคับของบริษัท ตลอดจนสนับสนุนและเปิดโอกาสให้กรรมการแต่ละท่านแสดงความคิดเห็นได้อย่างเป็นอิสระ
3. สนับสนุนและส่งเสริมให้คณะกรรมการบริษัทปฏิบัติหน้าที่อย่างเต็มความสามารถ ตามขอบเขตอำนาจหน้าที่ ความรับผิดชอบ รวมถึงส่งเสริมให้เกิดวัฒนธรรมองค์กรที่มีจริยธรรม และการกำกับดูแลกิจการที่ดี
4. กำกับ ติดตาม และดูแลให้มั่นใจว่า การปฏิบัติหน้าที่ของคณะกรรมการ และคณะกรรมการชุดย่อยอื่น ๆ เป็นไปอย่างมีประสิทธิภาพ และบรรลุตามวัตถุประสงค์ เป้าหมายหลักขององค์กร และตามกฎหมายที่กำหนดไว้
5. มีหน้าที่กำกับดูแลการใช้นโยบาย และแนวทางปฏิบัติงานเชิงกลยุทธ์ของฝ่ายจัดการ รวมทั้งให้คำแนะนำและสนับสนุนการดำเนินงานของฝ่ายจัดการ แต่ไม่มีส่วนร่วมในการบริหารงานประจำของบริษัท
6. เป็นผู้ลงคะแนนชี้ขาดในกรณีในที่ประชุมคณะกรรมการบริษัท มีการลงคะแนนเสียง และคะแนนเสียงทั้งสอง ฝ่ายเท่ากัน
7. ส่งเสริมให้เกิดการจัดสรรเวลาอย่างเพียงพอที่ฝ่ายจัดการจะเสนอเรื่องและมากพอที่กรรมการจะอภิปรายประเด็นสำคัญอย่างรอบคอบ และทั่วถึง ส่งเสริมให้กรรมการมีการใช้ดุลยพินิจที่รอบคอบ ให้ความเห็นได้อย่างเป็นอิสระ
8. เสริมสร้างให้เกิดความสัมพันธ์อันดีระหว่างกรรมการที่เป็นผู้บริหารและกรรมการที่ไม่เป็นผู้บริหาร และระหว่างคณะกรรมการและฝ่ายจัดการ

ขอบเขตอำนาจหน้าที่และความรับผิดชอบของคณะกรรมการบริษัท

ปฏิบัติหน้าที่ให้เป็นไปตามกฎหมาย วัตถุประสงค์ และข้อบังคับของบริษัท ตลอดจนมติที่ประชุมผู้ถือหุ้นด้วยความซื่อสัตย์สุจริต และระมัดระวังผลประโยชน์ของบริษัท

1. มีความรับผิดชอบต่อผู้ถือหุ้นโดยสม่ำเสมอ ดำเนินงานโดยรักษาผลประโยชน์ของผู้ถือหุ้น มีการเปิดเผยข้อมูลต่อผู้ลงทุนอย่างถูกต้อง ครบถ้วน ได้มาตรฐาน
2. กำหนดนโยบายและทิศทางการดำเนินงานของบริษัท
3. พิจารณานอุมัติผังอำนาจอนุมัติ
4. กำกับ ควบคุม ดูแล ให้ฝ่ายจัดการดำเนินการให้เป็นไปตามนโยบายที่กำหนดไว้อย่างมีประสิทธิภาพ เพื่อเพิ่มมูลค่าทางเศรษฐกิจสูงสุดให้แก่กิจการ
5. พิจารณานอุมัติการลงทุนในการขยายธุรกิจ ตลอดจนการเข้าร่วมทุนกับผู้ประกอบการรายอื่น
6. รับผิดชอบในการจัดทำรายงานทางการเงิน ให้ผู้สอบบัญชีตรวจสอบ และ/หรือสอบทานและเสนอต่อคณะกรรมการตรวจสอบ
7. แต่งตั้งคณะกรรมการบริหาร และกำหนดขอบเขตอำนาจหน้าที่ และความรับผิดชอบของคณะกรรมการบริหาร

ทั้งนี้ กำหนดให้กรรมการหรือบุคคลอื่นใดซึ่งมีหรืออาจมีความขัดแย้งในส่วนตัวได้เสีย หรือความขัดแย้งทางผลประโยชน์อื่นใดกับบริษัท ไม่มีสิทธิออกเสียงลงคะแนนในเรื่องนั้น

นอกจากนั้นในกรณีต่อไปนี้จะต้องได้รับความเห็นชอบจากที่ประชุมคณะกรรมการและที่ประชุมผู้ถือหุ้นด้วยคะแนนเสียงไม่น้อยกว่า 3 ใน 4 ของจำนวนเสียงทั้งหมดของผู้ถือหุ้นที่เข้าประชุมและมีสิทธิออกเสียงลงคะแนน

- การขายหรือโอนกิจการของบริษัททั้งหมดหรือบางส่วนที่สำคัญ
- การซื้อหรือรับโอนกิจการของบริษัทอื่น หรือบริษัทเอกชนมาเป็นของบริษัท
- การทำ แก๊ซ หรือเลิกสัญญาที่เกี่ยวข้องกับการให้เชากิจการของบริษัททั้งหมดหรือบางส่วนที่สำคัญ การมอบหมายให้บุคคลอื่นเข้าจัดการธุรกิจของบริษัท หรือการรวมกิจการกับบุคคลอื่นโดยมีวัตถุประสงค์จะแบ่งกำไรขาดทุนกัน
- การแก้ไขเพิ่มเติมหนังสือบริคณห์สนธิหรือข้อบังคับ
- การเพิ่มทุน การลดทุน การออกหุ้นกู้ การควบหรือเลิกบริษัท

โครงสร้างของคณะกรรมการบริษัท ประกอบด้วยกรรมการจำนวน 8 ท่าน โดยเป็นกรรมการอิสระ จำนวน 4 ท่าน / กรรมการตรวจสอบ จำนวน 3 ท่าน หนึ่งในกรรมการอิสระเป็นประธานกรรมการบริษัท ซึ่งไม่ได้เป็นบุคคลเดียวกับกรรมการผู้จัดการ ทั้งนี้คณะกรรมการจะเป็นผู้ที่มีความหลากหลายในความรู้ ความสามารถ อาทิ ความรู้ ความเชี่ยวชาญด้านบัญชี การเงิน การปกครอง การผลิต การตลาด ด้านพลังงาน เป็นต้น

คณะกรรมการตรวจสอบ

ปัจจุบัน บริษัทมีคณะกรรมการตรวจสอบ จำนวน 3 ท่าน ประกอบด้วย

- | | | |
|---------------------|----------------|----------------------|
| 1. รศ.ดร.มนตรี | โสคติยานุรักษ์ | ประธานกรรมการตรวจสอบ |
| 2. พลเอก เทอดศักดิ์ | มารมย์ | กรรมการตรวจสอบ |
| 3. รศ.ทรงกลด | จารุสมบัติ | กรรมการตรวจสอบ |

โดยมี นางสาวพิมพ์วิภาไพ บุญชนะ เป็นเลขานุการคณะกรรมการตรวจสอบ

หมายเหตุ : กรรมการตรวจสอบที่มีความรู้และประสบการณ์ในการสอบทานความน่าเชื่อถือของงบการเงินคือ รศ.ดร.มนตรี โสคติยานุรักษ์ สำหรับประสบการณ์ในการสอบทานงบการเงินนั้น รศ.ดร.มนตรีฯ ปัจจุบันดำรงตำแหน่งประธานกรรมการตรวจสอบในบริษัทจดทะเบียนอยู่อีก 2 แห่ง รวมถึงที่เคยดำรงตำแหน่งประธานกรรมการตรวจสอบในอดีตที่ผ่านมาอีกหลายแห่งเช่นกัน

ขอบเขตอำนาจหน้าที่และความรับผิดชอบของคณะกรรมการตรวจสอบ

1. สอบทานให้บริษัทมีการรายงานทางการเงินอย่างถูกต้องและเพียงพอ
2. สอบทานให้บริษัทมีระบบการควบคุมภายใน (Internal Control) และการตรวจสอบภายใน (Internal Audit) ที่เหมาะสมและมีประสิทธิภาพ และพิจารณาความเป็นอิสระของหน่วยงานตรวจสอบภายใน ตลอดจนให้ความเห็นชอบในการพิจารณาแต่งตั้งโยกย้าย เลิกจ้างหัวหน้าหน่วยงานตรวจสอบภายใน หรือหน่วยงานอื่นใดที่รับผิดชอบเกี่ยวกับการตรวจสอบภายใน
3. สอบทานให้บริษัทปฏิบัติตามกฎหมายว่าด้วยหลักทรัพย์และตลาดหลักทรัพย์ ข้อกำหนดของตลาดหลักทรัพย์ และกฎหมายที่เกี่ยวข้องกับธุรกิจของบริษัท
4. พิจารณาคัดเลือก เสนอแต่งตั้งบุคคลซึ่งมีความเป็นอิสระเพื่อทำหน้าที่เป็นผู้สอบบัญชีของบริษัท และเสนอค่าตอบแทนของบุคคลดังกล่าว รวมทั้งเข้าร่วมประชุมกับผู้สอบบัญชีโดยไม่มีฝ่ายจัดการเข้าร่วมประชุมด้วยอย่างน้อยปีละ 1 ครั้ง นอกจากนี้ยังรวมถึงการเสนอเลิกจ้างผู้สอบบัญชีภายนอกด้วย
5. พิจารณารายการที่เกี่ยวข้องกันหรือรายการที่อาจมีความขัดแย้งทางผลประโยชน์ให้เป็นไปตามกฎหมายและข้อกำหนดของตลาดหลักทรัพย์ ทั้งนี้เพื่อให้มั่นใจว่ารายการดังกล่าวสมเหตุสมผลและเป็นประโยชน์สูงสุดต่อบริษัท
6. จัดทำรายงานของคณะกรรมการตรวจสอบโดยเปิดเผยไว้ในรายงานประจำปีของบริษัท ซึ่งรายงานดังกล่าวต้องลงนามโดยประธานคณะกรรมการตรวจสอบและต้องประกอบด้วยข้อมูลอย่างน้อยดังต่อไปนี้
(ก) ความเห็นเกี่ยวกับความถูกต้อง ครบถ้วน เป็นที่เชื่อถือได้ของรายงานทางการเงินของบริษัท



- (ข) ความเห็นเกี่ยวกับความเพียงพอของระบบการบริหารความเสี่ยงและการควบคุมภายในของบริษัท
 - (ค) ความเห็นเกี่ยวกับการปฏิบัติตามกฎหมายว่าด้วยหลักทรัพย์และตลาดหลักทรัพย์ ข้อกำหนดของตลาดหลักทรัพย์ หรือกฎหมายที่เกี่ยวข้องกับธุรกิจของบริษัท
 - (ง) ความเห็นเกี่ยวกับความเหมาะสมของผู้สอบบัญชี
 - (จ) ความเห็นเกี่ยวกับรายการที่อาจมีความขัดแย้งทางผลประโยชน์
 - (ฉ) จำนวนการประชุมคณะกรรมการตรวจสอบและการเข้าร่วมประชุมของกรรมการตรวจสอบแต่ละท่าน
 - (ช) ความเห็นหรือข้อสังเกตโดยรวมที่คณะกรรมการตรวจสอบได้รับจากการปฏิบัติหน้าที่ตามกฎบัตรคณะกรรมการตรวจสอบ (Charter)
 - (ซ) รายการอื่นที่เห็นว่าผู้ถือหุ้นและผู้ลงทุนทั่วไปควรทราบ ภายใต้อุปสรรคที่และความรับผิดชอบที่ได้รับมอบหมายจากคณะกรรมการบริษัท
7. สอบทานความถูกต้องของเอกสารอ้างอิงและแบบประเมินตนเองเกี่ยวกับมาตรการต่อต้านการคอร์รัปชันของกิจการตามโครงการแนวร่วมปฏิบัติของภาคเอกชนไทยในการต่อต้านทุจริต
8. ปฏิบัติการอื่นใดตามที่คณะกรรมการของบริษัทมอบหมายด้วยความเห็นชอบจากคณะกรรมการตรวจสอบ

คณะกรรมการบริหาร

ปัจจุบัน บริษัทมีคณะกรรมการบริหารจำนวน 4 ท่าน ประกอบด้วย

- | | | |
|------------------|------------|---------------------|
| 1. นายวัลลภ | สุขสวัสดิ์ | ประธานกรรมการบริหาร |
| 2. นายชาลี | สุขสวัสดิ์ | กรรมการบริหาร |
| 3. นายอาร์กซ์ | สุขสวัสดิ์ | กรรมการบริหาร |
| 4. นางสาวทิพวรรณ | สุขสวัสดิ์ | กรรมการบริหาร |

ขอบเขตอำนาจหน้าที่และความรับผิดชอบของคณะกรรมการบริหาร

1. มีอำนาจสั่งการ วางแผน กำหนดนโยบาย และกลยุทธ์การดำเนินกิจการของบริษัทให้สอดคล้องกับสภาพเศรษฐกิจและสภาวะการแข่งขัน เพื่อเสนอต่อคณะกรรมการบริษัทเพื่อพิจารณาอนุมัติ
2. ควบคุม ดูแลการดำเนินธุรกิจของบริษัทให้เป็นไปตามนโยบายหรือแผนธุรกิจ รวมถึงกลยุทธ์ทางธุรกิจที่คณะกรรมการบริษัทได้อนุมัติหรือกำหนดไว้แล้ว
3. เสนอแผนการลงทุน และ/หรือการระดมทุนของบริษัท เพื่อให้คณะกรรมการบริษัท และ/หรือที่ประชุมผู้ถือหุ้นพิจารณาอนุมัติแล้วแต่กรณี
4. กำหนดนโยบาย แผนธุรกิจ และกลยุทธ์การดำเนินธุรกิจของบริษัท ภายใต้อุปสรรคที่และความรับผิดชอบที่ได้รับมอบหมาย
5. อนุมัติการใช้จ่ายเงินลงทุนที่ได้กำหนดไว้ในงบประมาณรายจ่ายประจำปีที่ได้รับอนุมัติจากคณะกรรมการบริษัทแล้ว หรือเป็นไปตามที่คณะกรรมการบริษัทได้มีมติอนุมัติในหลักการแล้ว
6. มีอำนาจดำเนินการซื้อ ขาย จัดหา รับ เช่า เช่าซื้อ ถูกรวมสิทธิ์ ครอบครอง ปรับปรุง ใช้ หรือจัดการโดยประการอื่นซึ่งทรัพย์สินใด ๆ รวมถึงการลงทุน ตามแผนงานที่คณะกรรมการบริษัท ได้มีมติอนุมัติแล้ว
7. มีอำนาจในการอนุมัติการซื้อทรัพย์สิน หรือการชำระราคาใด ๆ อันสืบเนื่องมาจากการดำเนินงานของบริษัท ตามสัญญา และ/หรือตกลงกับคู่ค้า โดยมีรายละเอียดตามผังอำนาจอนุมัติที่คณะกรรมการบริษัทกำหนด
8. ภายในวงเงินที่คณะกรรมการได้มอบอำนาจไว้ คณะกรรมการบริหารมีอำนาจอนุมัติการซื้อ การจัดจ้าง การเช่า การเช่าซื้อ ทรัพย์สินใด ๆ ตลอดจนมีอำนาจลงทุน และดำเนินการชำระค่าใช้จ่ายใด ๆ ที่จำเป็นต่อการดำเนินงานของบริษัท โดยมีรายละเอียดตามผังอำนาจอนุมัติที่คณะกรรมการบริษัทกำหนด
9. ภายในวงเงินที่คณะกรรมการได้มอบอำนาจไว้ คณะกรรมการบริหารมีอำนาจอนุมัติการกู้ยืมเงิน เบิกเงินเกินบัญชีจากธนาคาร นิติบุคคลหรือสถาบันการเงินอื่นใด เพื่อประโยชน์ในการดำเนินธุรกิจของบริษัท โดยมีรายละเอียดตามผังอำนาจอนุมัติที่คณะกรรมการบริษัทกำหนด

10. มีอำนาจพิจารณากำหนดสวัสดิการพนักงานให้สอดคล้องกับสภาพการณ์และสถานะทางเศรษฐกิจ

11. ดำเนินการเรื่องอื่นๆ เพื่อเป็นการสนับสนุนการดำเนินการข้างต้น หรือตามที่ได้รับมอบหมายจากคณะกรรมการบริษัทในแต่ละคราวไป

ทั้งนี้ การมอบหมายอำนาจหน้าที่และความรับผิดชอบของคณะกรรมการบริหารดังกล่าวข้างต้นนั้น จะไม่รวมถึงอำนาจ และ/หรือ การมอบอำนาจช่วงในการอนุมัติรายการใดที่ตน หรือผู้รับมอบอำนาจช่วง หรือบุคคลที่อาจมีความขัดแย้ง (ตามที่นิยามไว้ในประกาศ คณะกรรมการกำกับตลาดทุน) มีส่วนได้เสียหรือผลประโยชน์ในลักษณะอื่นใดขัดแย้งกับบริษัท ซึ่งการอนุมัติรายการในลักษณะดังกล่าว จะต้องเสนอต่อที่ประชุมคณะกรรมการ และ/หรือ ที่ประชุมผู้ถือหุ้น (แล้วแต่กรณี) เพื่อพิจารณาอนุมัติรายการดังกล่าว ตามที่ข้อบังคับของบริษัท หรือกฎหมายที่เกี่ยวข้องกำหนด

ขอบเขตอำนาจหน้าที่และความรับผิดชอบของกรรมการผู้จัดการ

คณะกรรมการบริษัทมอบหมายให้กรรมการผู้จัดการเป็นผู้นำในการบริหารและจัดการบริษัทภายใต้ขอบเขตอำนาจหน้าที่ ดังนี้

1. บริหารกิจการของบริษัทตามวัตถุประสงค์ ข้อบังคับ นโยบาย ระเบียบ ข้อกำหนด คำสั่ง และมติที่ประชุมคณะกรรมการบริษัท และ/หรือ มติที่ประชุมผู้ถือหุ้นของบริษัท
2. ดำเนินการหรือปฏิบัติงานให้เป็นไปตามนโยบาย แผนงานและงบประมาณที่ได้รับอนุมัติจากคณะกรรมการบริษัท อย่างมีประสิทธิภาพ และประสิทธิผล
3. ดำเนินการให้มีการจัดทำและส่งมอบนโยบายทางธุรกิจของบริษัท รวมถึงแผนงานและงบประมาณ ต่อคณะกรรมการบริษัท เพื่อขออนุมัติ และให้รายงานความคืบหน้าตามแผนงานและงบประมาณที่ได้รับอนุมัติต่อคณะกรรมการบริษัทเป็นประจำทุกครั้งที่มีการจัดประชุม คณะกรรมการบริษัท
4. บังคับบัญชา ติดตาม สั่งการ ดำเนินการ ตลอดจนเข้าลงนามในนิติกรรม สัญญา เอกสารคำสั่ง หนังสือแจ้งหรือหนังสือใด ๆ ที่ใช้ติดต่อกับหน่วยงานหรือบุคคลอื่น เพื่อให้การดำเนินงานของบริษัทสำเร็จลุล่วงอย่างมีประสิทธิภาพและประสิทธิผล
5. บังคับบัญชาพนักงานและลูกจ้าง รวมถึงการบรรจุ แต่งตั้ง ถอดถอน เลื่อน ลด ตัดเงินเดือนหรือค่าจ้าง ลงโทษทางวินัย ตลอดจนให้ออกจากตำแหน่งตามระเบียบ ข้อกำหนด หรือคำสั่งที่คณะกรรมการบริษัท และ/หรือ บริษัทกำหนด
6. มีอำนาจในการมอบอำนาจช่วง และ/หรือมอบหมายให้บุคคลอื่นปฏิบัติงานเฉพาะแทนได้ โดยการมอบอำนาจช่วง และ/หรือ การมอบหมายดังกล่าวให้อยู่ภายใต้ขอบเขตแห่งการมอบอำนาจตามหนังสือมอบอำนาจ และ/หรือ ให้เป็นไปตามระเบียบ ข้อกำหนด หรือ คำสั่งที่คณะกรรมการบริษัท และ/หรือ บริษัทกำหนดไว้
7. เป็นผู้นำและปฏิบัติตนให้เป็นแบบอย่างตามหลักจริยธรรมและจรรยาบรรณทางธุรกิจของบริษัท

ทั้งนี้ การใช้อำนาจของกรรมการผู้จัดการดังกล่าวข้างต้นไม่สามารถกระทำได้ หากกรรมการผู้จัดการมีส่วนได้เสียหรืออาจมีความขัดแย้งทางผลประโยชน์ในลักษณะใด ๆ กับบริษัทในการใช้อำนาจดังกล่าว

คณะกรรมการบริษัทกำหนดเป้าหมายการปฏิบัติงานของกรรมการผู้จัดการ และให้มีการประเมินผลการปฏิบัติงานของกรรมการผู้จัดการเป็นประจำทุกปี โดยกำหนดเป้าหมายและหลักเกณฑ์ในการประเมินที่เชื่อมโยงกับแผนกลยุทธ์และแผนงานประจำปี เพื่อพิจารณากำหนดค่าตอบแทนและมาตรการจูงใจที่เหมาะสม

นอกจากนี้ บริษัทได้จัดให้มีการประเมินผลกรรมการผู้จัดการ โดยกรรมการบริษัทที่ไม่มีส่วนได้เสียกับกรรมการผู้จัดการ เป็นผู้ประเมินผลการปฏิบัติงานของกรรมการผู้จัดการเป็นประจำทุกปีอย่างน้อยปีละ 1 ครั้ง ซึ่งในแต่ละปี กรรมการบริษัทที่ไม่มีส่วนได้เสียกับกรรมการผู้จัดการ จะวัดผลการดำเนินงานของกรรมการผู้จัดการในรอบปีที่ผ่านมา ในรูปของความก้าวหน้าในการปฏิบัติงานที่สามารถบรรลุเป้าหมาย และวัตถุประสงค์ตามที่บริษัทได้กำหนดไว้

คณะกรรมการบริหารความเสี่ยง

ปัจจุบัน บริษัทมีคณะกรรมการบริหารความเสี่ยงจำนวน 4 ท่าน ประกอบด้วย

- | | | |
|----------------|----------------|-------------------------------|
| 1. รศ.ดร.มนตรี | โสคติยานุรักษ์ | ประธานกรรมการ และกรรมการอิสระ |
| 2. รศ.ทรงกลด | จารุสมบัติ | กรรมการบริหารความเสี่ยง |
| 3. นายชาติ | สุขสวัสดิ์ | กรรมการบริหารความเสี่ยง |
| 4. นายอารักษ์ | สุขสวัสดิ์ | กรรมการบริหารความเสี่ยง |

ขอบเขตอำนาจหน้าที่และความรับผิดชอบของคณะกรรมการบริหารความเสี่ยง

- ดำเนินการตามนโยบายการบริหารความเสี่ยงที่คณะกรรมการบริษัทกำหนด การประเมินผลความเสี่ยง แนวทางการป้องกันและตรวจสอบความเสี่ยงอย่างมีระบบในธุรกิจอุตสาหกรรมเฟอร์นิเจอร์ เพื่อลดโอกาสที่องค์กรจะเกิดความเสียหายให้อยู่ในระดับที่ยอมรับได้ โดยมุ่งเน้นให้เกิดวัฒนธรรมการบริหารความเสี่ยงขึ้นในองค์กร
- ให้คำแนะนำและให้การสนับสนุนคณะกรรมการบริษัท ในการกำหนดนโยบายบริหารความเสี่ยง ระดับความเสี่ยงที่องค์กรยอมรับได้ (Risk Appetite) และช่วงความเบี่ยงเบนของระดับความเสี่ยงที่ยอมรับได้ (Risk Tolerance)
- กลั่นกรองและสอบทานรายงานการบริหารความเสี่ยง เพื่อให้มั่นใจว่าความเสี่ยงได้รับการตอบสนองอย่างเพียงพอ และเหมาะสมอยู่ในระดับที่องค์กรยอมรับได้
- ดำเนินการอื่นใดตามที่คณะกรรมการบริษัทมอบหมาย

คณะกรรมการบริหารความเสี่ยงจะจัดให้มีการประชุมกันอย่างน้อยปีละ 2 ครั้ง และให้รายงานต่อคณะกรรมการตรวจสอบและคณะกรรมการบริษัททราบ

คณะกรรมการสรรหา

ปัจจุบัน บริษัทมีคณะกรรมการสรรหาจำนวน 3 ท่าน ประกอบด้วย

- | | | |
|---------------|------------|-------------------------------|
| 1. รศ.ทรงกลด | จารุสมบัติ | ประธานกรรมการ และกรรมการอิสระ |
| 2. นายชาติ | สุขสวัสดิ์ | กรรมการสรรหา |
| 3. นายอารักษ์ | สุขสวัสดิ์ | กรรมการสรรหา |

ขอบเขตอำนาจหน้าที่และความรับผิดชอบของคณะกรรมการสรรหา

- คัดเลือกบุคคลที่สมควรได้รับการเสนอรายชื่อเป็นกรรมการรายใหม่ หรือสรรหากรรมการผู้จัดการ โดยให้มีการกำหนดหลักเกณฑ์ หรือวิธีการสรรหาและคัดเลือกอย่างมีหลักเกณฑ์และความโปร่งใส เพื่อเสนอต่อที่ประชุมคณะกรรมการบริษัท และ/หรือที่ประชุมผู้ถือหุ้นเพื่อพิจารณาอนุมัติ
- จัดทำแผนพัฒนาการฝึกอบรมที่เกี่ยวกับการปฏิบัติหน้าที่กรรมการและความรู้ที่เกี่ยวกับธุรกิจของกิจการให้แก่คณะกรรมการและผู้บริหารระดับสูงของบริษัท อย่างต่อเนื่อง เพื่อเพิ่มศักยภาพของคณะกรรมการและผู้บริหารของบริษัท
- จัดทำแผนการพัฒนากกรรมการผู้จัดการและผู้บริหารระดับสูง (Succession Plan) เพื่อเตรียมพร้อมบุคคลที่มีศักยภาพให้สามารถสืบทอดตำแหน่งงานในกรณีที่กรรมการผู้จัดการหรือผู้บริหารระดับสูงเกษียณอายุ ลาออก หรือไม่สามารถปฏิบัติหน้าที่ได้
- ปฏิบัติกรอื่นใดตามที่คณะกรรมการบริษัท มอบหมาย

คณะกรรมการพิจารณาคำตอบแทน

ปัจจุบัน บริษัทมีคณะกรรมการพิจารณาคำตอบแทนจำนวน 3 ท่าน ประกอบด้วย

- | | | |
|----------------|----------------|-------------------------------|
| 1. รศ.ดร.มนตรี | โสคติยานุรักษ์ | ประธานกรรมการ และกรรมการอิสระ |
| 2. นายชาติ | สุขสวัสดิ์ | กรรมการพิจารณาคำตอบแทน |
| 3. นายอาร์กซ์ | สุขสวัสดิ์ | กรรมการพิจารณาคำตอบแทน |

ขอบเขตอำนาจหน้าที่และความรับผิดชอบของคณะกรรมการพิจารณาคำตอบแทน

- คณะกรรมการพิจารณาคำตอบแทน จะเป็นผู้เสนอนโยบายคำตอบแทน รูปแบบและหลักเกณฑ์การจ่ายคำตอบแทนของกรรมการและกรรมการผู้จัดการ ทั้งนี้เพื่อให้รูปแบบและหลักเกณฑ์การจ่ายคำตอบแทนมีความเหมาะสม โดยดำเนินการ ดังนี้
 - 1.1 ทบทวนความเหมาะสมของหลักเกณฑ์ที่ใช้อยู่ในปัจจุบัน
 - 1.2 พิจารณาข้อมูลการจ่ายคำตอบแทนของบริษัทอื่นที่อยู่ในอุตสาหกรรมเดียวกับบริษัท เพื่อเปรียบเทียบถึงความเหมาะสม
 - 1.3 กำหนดหลักเกณฑ์ให้มีความเหมาะสมเพื่อให้เกิดผลงานตามที่คาดหวัง ให้มีความเป็นธรรมและเป็นการตอบแทนบุคคลที่ช่วยให้งานของบริษัทประสบความสำเร็จ
 - 1.4 ทบทวนรูปแบบการจ่ายคำตอบแทนทุกประเภท โดยพิจารณาจำนวนเงินและสัดส่วนการจ่ายคำตอบแทนของแต่ละรูปแบบให้มีความเหมาะสม
 - 1.5 พิจารณาให้การจ่ายคำตอบแทนเป็นไปตามเกณฑ์ที่หน่วยงานทางการกำหนดหรือข้อเสนอแนะที่เกี่ยวข้อง
- ประเมินผลกรรมการผู้จัดการและนำเสนอให้คณะกรรมการบริษัท พิจารณาให้ความเห็นชอบ
- พิจารณากำหนดคำตอบแทนประจำปีของกรรมการและกรรมการผู้จัดการ
- ปฏิบัติตามอื่นใดตามที่คณะกรรมการบริษัท มอบหมาย

หลักปฏิบัติที่ 1.2

ในการสร้างคุณค่าให้แก่กิจการอย่างยั่งยืน คณะกรรมการควรกำกับดูแลให้นำไปสู่ผลอย่างน้อย คือ สามารถแข่งขันได้ และมีผลประกอบการที่ดีโดยคำนึงถึงผลกระทบในระยะยาว ประกอบธุรกิจอย่างมีจริยธรรม เคารพสิทธิ และมีความรับผิดชอบต่อผู้ถือหุ้น และผู้มีส่วนได้เสีย เป็นประโยชน์ต่อสังคม และพัฒนาหรือลดผลกระทบด้านสิ่งแวดล้อม รวมถึงสามารถปรับตัวได้ภายใต้ปัจจัยการเปลี่ยนแปลง

แนวปฏิบัติที่ 1.2

- บริษัทคำนึงถึงความสามารถในการแข่งขันและการสร้างผลประกอบการที่ดีในระยะยาว โดยวางรากฐานกลยุทธ์การพัฒนาที่ยั่งยืน ผ่านการพัฒนากระบวนการบริหารจัดการให้มีประสิทธิภาพที่เพิ่มขึ้นอย่างต่อเนื่อง รวมถึงการติดตามปัจจัยต่าง ๆ โดยรอบด้านที่ก่อให้เกิดความเปลี่ยนแปลงของธุรกิจ เพื่อให้สามารถปรับตัวได้ทันต่อการเปลี่ยนแปลง โดยบริษัทมีคณะกรรมการบริหารความเสี่ยงที่จะเป็นผู้ติดตาม ตรวจสอบ และให้นโยบายการบริหารจัดการความเสี่ยงในด้านต่าง ๆ เพื่อให้ฝ่ายบริหารจัดการสามารถนำนโยบายไปเป็นแนวทางในการปฏิบัติงานเพื่อเพิ่มประสิทธิภาพ ลดผลกระทบความเสียหายที่อาจเกิดขึ้นจากปัจจัยทางด้านธุรกิจที่มีการเปลี่ยนแปลงได้ นอกจากนี้คณะกรรมการบริษัทยังมีนโยบายที่จะสร้างความสามารถในการแข่งขันให้เกิดขึ้น โดยเฉพาะอย่างยิ่งแนวทางเพื่อลดต้นทุนและค่าใช้จ่ายการผลิตเพอร์เนเจอร์ ซึ่งจะเป็นแนวทางที่สามารถสร้างความยั่งยืนของธุรกิจ รวมถึงความสามารถในการแข่งขัน ซึ่งจะช่วยสร้างผลประกอบการที่ดีให้แก่บริษัทในระยะยาวด้วย



2. บริษัทคำนึงถึงการประกอบธุรกิจอย่างมีจริยธรรม เคารพสิทธิ และมีความรับผิดชอบต่อผู้ถือหุ้น และผู้มีส่วนได้เสีย โดยได้กำหนดนโยบายจริยธรรมในการดำเนินธุรกิจ และนโยบายการพัฒนาธุรกิจอย่างยั่งยืนออกมาเป็นลายลักษณ์อักษร ซึ่งบริษัทเชื่อว่าการประกอบธุรกิจอย่างซื่อตรง มีจริยธรรม เคารพในสิทธิของผู้อื่น และปฏิบัติต่อผู้มีส่วนได้เสียอย่างเสมอภาคและเป็นธรรมจะเป็นรากฐานที่สำคัญสำหรับแนวทางการประกอบธุรกิจที่จะสร้างความยั่งยืนให้เกิดขึ้น
3. บริษัทคำนึงถึงการดำเนินธุรกิจที่เป็นประโยชน์ต่อสังคม และพัฒนาหรือลดผลกระทบด้านสิ่งแวดล้อม ผ่านแนวทางปฏิบัติเพื่อความ เป็นมิตรต่อสิ่งแวดล้อม ซึ่งกำหนดไว้ในกระบวนการผลิตของบริษัท จะต้องมียุทธศาสตร์ที่หลีกเลี่ยงจากกระบวนการผลิต และวิธีการบริหารจัดการเพื่อลดผลกระทบจากกระบวนการผลิตของบริษัท ได้แก่ เศษไม้ เศษขี้เลื่อย ฝุ่น ละอองสี เศษสี เศษวัสดุ กาวที่ใช้ในกระบวนการผลิต เป็นต้น
4. บริษัทคำนึงถึงความสามารถในการปรับตัวได้ภายใต้ปัจจัยการเปลี่ยนแปลง เนื่องจากในยุคข้อมูลข่าวสารมีการเปลี่ยนแปลงอยู่ตลอดเวลา และต่อเนื่อง ดังนั้นการติดตามความเคลื่อนไหวที่เกิดขึ้นทั้งจากปัจจัยที่ส่งผลกระทบต่อธุรกิจ รวมถึงปัจจัยที่อาจจะส่งผลกระทบต่อโดยอ้อม เหล่านี้ล้วนเป็นข้อมูลสำคัญที่คณะกรรมการบริษัท และผู้บริหารจะต้องรู้เท่าทันการเปลี่ยนแปลงที่เกิดขึ้น เพื่อจะสามารถกำหนดนโยบายการทำงานให้พร้อมรับมือ และลดผลกระทบต่อความเสียหายที่อาจเกิดขึ้น

หลักปฏิบัติที่ 1.3

คณะกรรมการมีหน้าที่ดูแลให้กรรมการทุกคนและผู้บริหารปฏิบัติหน้าที่ด้วยความรับผิดชอบ ระวังระมัดระวัง และซื่อสัตย์สุจริตต่อองค์กร และดูแลให้การดำเนินงานเป็นไปตามกฎหมาย ข้อบังคับ และมติที่ประชุมผู้ถือหุ้น

แนวปฏิบัติที่ 1.3

กรรมการของบริษัททุกคนเข้าใจถึงหน้าที่ในฐานะกรรมการบริษัท ที่จะต้องมีความรับผิดชอบ ระวังระมัดระวัง และซื่อสัตย์สุจริตต่อองค์กร ดูแลให้การดำเนินงานเป็นไปตามกฎหมาย เช่น พระราชบัญญัติบริษัทมหาชนจำกัด พระราชบัญญัติหลักทรัพย์และตลาดหลักทรัพย์ พ.ศ. 2535 ฉบับประมวล ข้อบังคับบริษัท มติที่ประชุมผู้ถือหุ้น รวมถึงกฎเกณฑ์ของหน่วยงานกำกับดูแลที่เกี่ยวข้อง อาทิ การจัดทำมีกระบวนการอนุมัติการดำเนินการที่สำคัญ ในธุรกรรมที่เกี่ยวข้องกับการเข้าลงทุน การทำธุรกรรมที่มีผลกระทบต่อกิจการอย่างมีนัยสำคัญ รายการที่มีส่วนได้เสีย การเข้าทำรายการได้มาหรือจำหน่ายไปซึ่งสินทรัพย์ของบริษัท การเข้าทำรายการที่เกี่ยวข้องกัน หรือการจ่ายเงินปันผล ให้เป็นไปตามที่กฎหมายกำหนด

ทั้งนี้กรรมการบริษัททุกท่านพร้อมที่จะแสดงความคิดเห็นของตนอย่างเป็นอิสระ และปรับปรุงตัวเองให้ทันสมัยอยู่ตลอดเวลา โดยคำนึงถึงประโยชน์สูงสุดของบริษัทและเป็นธรรมต่อผู้ถือหุ้นทุกคน นอกจากนี้ กรรมการบริษัททุกคนยังอุทิศเวลาเพื่อปฏิบัติหน้าที่ตามความรับผิดชอบอย่างเต็มที่และเพียงพอ โดยถือปฏิบัติเป็นหน้าที่ที่จะต้องเข้าประชุมคณะกรรมการทุกครั้ง ยกเว้นกรณีที่มีเหตุผลจำเป็น ในกรณีของกรรมการเข้าใหม่ บริษัทจะจัดให้มีการปฐมนิเทศและให้ความรู้เกี่ยวกับการดำเนินธุรกิจ โครงสร้างการดำเนินธุรกิจ ข้อมูลสัดส่วนรายได้ ผลการดำเนินงานในอดีตที่ผ่านมา โครงสร้างคณะกรรมการบริษัท ฯลฯ ที่ถือได้ว่าเป็นข้อมูลสำคัญและควรต้องทราบของบริษัท กรรมการเข้าใหม่ ทั้งนี้เพื่อสร้างความรู้ ความเข้าใจในธุรกิจและการดำเนินงานด้านต่าง ๆ ของบริษัทและเตรียมความพร้อมสำหรับการปฏิบัติหน้าที่กรรมการ

หลักปฏิบัติที่ 1.4

คณะกรรมการควรเข้าใจขอบเขตหน้าที่และความรับผิดชอบของคณะกรรมการ และกำหนดขอบเขตการมอบหมายหน้าที่และความรับผิดชอบให้กรรมการผู้จัดการและฝ่ายจัดการอย่างชัดเจน ตลอดจนติดตามดูแลให้กรรมการผู้จัดการและฝ่ายจัดการปฏิบัติหน้าที่ตามที่ได้รับมอบหมาย

แนวปฏิบัติที่ 1.4

บริษัทได้จัดให้มีกฎบัตรของคณะกรรมการบริษัท และคณะกรรมการชด้อย่อยทุกชุด รวมถึงนโยบายการกำกับดูแลกิจการ ที่ระบุหน้าที่และความรับผิดชอบของคณะกรรมการเพื่อใช้อ้างอิงในการปฏิบัติหน้าที่ของกรรมการทุกท่าน และจะมีการทบทวนรายละเอียดในกฎบัตรเป็นประจำทุกปี นอกจากนี้ยังได้แบ่งแยกบทบาทหน้าที่ความรับผิดชอบระหว่างคณะกรรมการบริษัท และฝ่ายจัดการไว้อย่างชัดเจน โดยกรรมการบริษัททำหน้าที่ในการกำหนดนโยบายบริษัท และกำกับดูแลการดำเนินงานของฝ่ายจัดการ ขณะที่ฝ่ายจัดการทำหน้าที่บริหารงานด้านต่าง ๆ ให้เป็นไปตามนโยบายที่คณะกรรมการบริษัทกำหนด โดยประธานกรรมการ และกรรมการผู้จัดการ ไม่ได้เป็นบุคคลเดียวกัน เพื่อการแบ่งแยกบทบาทหน้าที่ด้านการกำหนดนโยบาย และส่วนปฏิบัติงานตามนโยบายอย่างชัดเจน

อ้างอิงรายละเอียดของขอบเขตอำนาจหน้าที่และความรับผิดชอบของประธานกรรมการ คณะกรรมการบริษัท คณะกรรมการชด้อย่อยทุกชุด และกรรมการผู้จัดการตามที่ปรากฏรายละเอียดในหัวข้อ แนวปฏิบัติที่ 1.1

หลักปฏิบัติที่ 2 : กำหนดวัตถุประสงค์และเป้าหมายหลักของกิจการที่เป็นไปเพื่อความยั่งยืน

หลักปฏิบัติที่ 2.1

คณะกรรมการควรกำหนดหรือดูแลให้วัตถุประสงค์และเป้าหมายหลักของกิจการเป็นไปเพื่อความยั่งยืน โดยเป็นวัตถุประสงค์และเป้าหมายที่สอดคล้องกับการสร้างคุณค่าให้ทั้งกิจการ ลูกค้า ผู้มีส่วนได้เสีย และสังคมโดยรวม

แนวปฏิบัติที่ 2.1

บริษัทกำหนดวัตถุประสงค์คือ “การนำพาศักยภาพให้มีการพัฒนาและเติบโตอย่างยั่งยืน” และกำหนดเป้าหมายหลักซึ่งเป็นเป้าหมายที่ตั้งไว้ภายในระยะเวลา 3 ปีว่า “จะรักษาอัตราการเจริญเติบโตของยอดขาย และกำไรจากการดำเนินงานในกลุ่มธุรกิจเฟอร์นิเจอร์ให้เติบโตอย่างต่อเนื่อง และมุ่งสู่การเป็นองค์กรพัฒนาต่อ ยอดการลงทุนเพื่อลดต้นทุนในธุรกิจการผลิตเฟอร์นิเจอร์แบบครบวงจร รวมถึงการตั้งเป้าหมายผลตอบแทนจากธุรกิจด้านพลังงานทดแทนคิดเป็นสัดส่วนไม่ต่ำกว่าร้อยละ 30 ของกำไรสุทธิรวมของบริษัทและบริษัทย่อยทั้งหมดภายในระยะเวลา 3 ปี รวมถึงการกระจายความเสี่ยงในการดำเนินธุรกิจสู่ธุรกิจประเภทอื่น ๆ ที่มีศักยภาพและโอกาสในการเติบโตอย่างต่อเนื่อง” ซึ่งจะเห็นได้ว่า วัตถุประสงค์และเป้าหมายหลักของกิจการเป็นไปเพื่อความยั่งยืน เน้นการสร้างคุณค่าให้แก่กิจการ ซึ่งจะก่อให้เกิดประโยชน์ร่วมกันทั้งในส่วนของลูกค้าที่จะได้มีโอกาสใช้ผลิตภัณฑ์ที่มีการพัฒนารูปแบบสินค้า มีแนวทางการลดต้นทุน เพื่อให้สามารถจำหน่ายสินค้าได้ในราคาที่สมเหตุสมผล ผู้มีส่วนได้เสียมีโอกาสได้รับประโยชน์จากแนวทางการต่อยอดธุรกิจของบริษัทสู่ต้นน้ำ เพื่อลดต้นทุนการผลิตสินค้า ได้แก่ Supplier ผู้จัดจำหน่ายวัตถุดิบ สถาบันการเงินที่ให้การสนับสนุนทางการเงินแก่บริษัท รวมถึงธุรกิจด้านพลังงานทดแทนที่จะให้ประโยชน์และเป็นส่วนหนึ่งของการสร้างความมั่นคงทางด้านพลังงานให้เกิดขึ้นในสังคม และชุมชนที่บริษัทมีโอกาสเข้าไปลงทุนในพื้นที่ดังกล่าว

บริษัทได้ส่งเสริมให้บุคลากรทุกระดับมีส่วนร่วมในการนำเสนอและตัดสินใจที่จะกำหนดแนวทางการทำงานที่ช่วยส่งเสริมให้บรรลุวัตถุประสงค์ และเป้าหมายหลักขององค์กร เพื่อก่อให้เกิดเป็นวัฒนธรรมองค์กรขึ้นที่ทุกคนจะต้องตระหนักถึงการใช้ความคิดสร้างสรรค์ในการทำงาน

หลักปฏิบัติที่ 2.2

คณะกรรมการควรกำกับดูแลให้มั่นใจว่า วัตถุประสงค์และเป้าหมาย ตลอดจนกลยุทธ์ในระยะเวลาปานกลาง และ/หรือประจำปีของกิจการสอดคล้องกับการบรรลุวัตถุประสงค์และเป้าหมายหลักของกิจการโดยมีการนำนวัตกรรมและเทคโนโลยีมาใช้อย่างเหมาะสมและปลอดภัย

แนวปฏิบัติที่ 2.2

คณะกรรมการจะกำกับดูแลให้การจัดทำกลยุทธ์และแผนงานประจำปีสอดคล้องกับวัตถุประสงค์และเป้าหมายหลักของกิจการ โดยคำนึงถึงปัจจัยแวดล้อมของกิจการ ณ ขณะนั้น รวมถึงการคาดการณ์ปัจจัยที่อาจเกิดการเปลี่ยนแปลง และความเสี่ยงที่อาจเกิดขึ้นได้ในอนาคต โดยในทุกครั้งที่มีการจัดประชุมคณะกรรมการบริษัท จะมีการสอบถามถึงความก้าวหน้าในการปฏิบัติงานจากกรรมการผู้จัดการและผู้บริหารที่เกี่ยวข้อง เพื่อเป็นการทบทวนวัตถุประสงค์ เป้าหมาย และกลยุทธ์ เพื่อให้มั่นใจว่ากลยุทธ์ และแผนการทำงานที่



วางไว้ได้คำนึงถึงผลกระทบในระยะเวลาที่อาจจะเกิดขึ้น และพอจะคาดการณ์ได้ นอกจากนี้ยังรวมถึงการดูแลให้มีการวิเคราะห์สภาพแวดล้อม ปัจจัยและความเสี่ยงต่าง ๆ ที่อาจมีผลกระทบต่อผู้มีส่วนได้เสียที่เกี่ยวข้องตลอดสาย ซึ่งผู้มีส่วนได้เสียในที่นี้ครอบคลุมถึงพนักงานบริษัท ผู้ลงทุน ผู้ถือหุ้น ลูกค้า คู่ค้า ชุมชน สังคม สิ่งแวดล้อม หน่วยงานราชการ หน่วยงานกำกับดูแล เป็นต้น นอกจากนี้ คณะกรรมการยังตระหนักถึงความเสี่ยงของการตั้งเป้าหมายที่อาจนำไปสู่การประพฤติที่ผิดกฎหมาย หรือขาดจริยธรรม เป็นประเด็นหลักที่จะมีการทักท้วงถึงความเสี่ยงของเป้าหมายเมื่อมีการพิจารณาประกอบกับปัจจัยแวดล้อมต่าง ๆ ที่อาจจะก่อให้เกิดความเสี่ยงดังกล่าวด้วย

โดยคณะกรรมการจะกำกับดูแลให้มีการถ่ายทอดวัตถุประสงค์และเป้าหมายผ่านกลยุทธ์และแผนงานให้ทั่วทั้งองค์กร เพื่อทุกหน่วยงานที่เกี่ยวข้องจะได้รับทราบข้อมูลและสามารถวางแผนวิธีการการปฏิบัติงานที่สอดคล้องและเป็นไปตามความต้องการขององค์กรได้

ทั้งนี้ในการสร้างช่องทางการมีส่วนร่วมหรือช่องทางการสื่อสารระหว่างผู้มีส่วนได้เสียกับกิจการ บริษัทได้จัดทำข้อมูลเพื่อประชาสัมพันธ์ การติดต่อหน่วยงานนักลงทุนสัมพันธ์ หรือช่องทาง Contact us ผ่านทางเว็บไซต์ www.eastcoast.co.th ซึ่งเป็นเว็บไซต์หลักของบริษัท เพื่อให้กิจการสามารถเข้าถึงและได้รับข้อมูลประเด็นหรือความต้องการของผู้มีส่วนได้เสียแต่ละกลุ่มได้ โดยที่ผ่านมาหน่วยงานนักลงทุนสัมพันธ์จะได้รับการติดต่อผ่านช่องทางโทรศัพท์สายตรงเข้ามาที่หน่วยงานเป็นช่องทางที่ปัจจุบันได้รับการติดต่อมากที่สุด บางส่วนทำให้สามารถรับทราบประเด็นและความคาดหวังส่วนหนึ่งจากผู้มีส่วนได้เสีย ซึ่งในบางประเด็นที่ได้รับทราบสามารถนำเสนอต่อระดับผู้บริหาร เพื่อนำไปวิเคราะห์และต่อยอดการสร้างคุณค่าร่วมกับผู้มีส่วนได้เสียมาดำเนินการให้เกิดผลได้ ทั้งนี้บริษัทมีนโยบายที่จะกำกับดูแล เพื่อเปิดโอกาสช่องทางการสื่อสารระหว่างผู้มีส่วนได้เสียกับกิจการให้มากขึ้น

คณะกรรมการตระหนักถึงการนำนวัตกรรมและเทคโนโลยีมาใช้ให้เกิดความเหมาะสม และปลอดภัย เพื่อส่งเสริมให้สามารถบรรลุ วัตถุประสงค์ และเป้าหมายหลักของกิจการ โดยแบ่งแยกตามประเภทธุรกิจทั้งในส่วนของธุรกิจหลัก และธุรกิจที่อยู่ระหว่างการเข้าลงทุน โดยในส่วนของธุรกิจเฟอร์นิเจอร์ ซึ่งเป็นธุรกิจหลักของบริษัทนั้น ได้หาแนวทางการเพิ่มประสิทธิภาพและลดต้นทุนในการผลิตอย่างต่อเนื่อง โดยการนำเทคโนโลยีเครื่องจักรที่มีความทันสมัยเข้ามาใช้ในกระบวนการผลิต และเพื่อให้สอดคล้องกับรูปแบบของเฟอร์นิเจอร์ที่เปลี่ยนแปลงไป และอยู่ในความต้องการของตลาด สำหรับในส่วนของธุรกิจพลังงานทดแทน ที่บริษัทได้เข้าลงทุนในส่วนของโรงไฟฟ้าพลังงานแสงอาทิตย์ โรงไฟฟ้าพลังงานชีวมวล และโรงไฟฟ้าที่ใช้เทคโนโลยี Biomass Gasification ในส่วนของเครื่องจักร และเทคโนโลยีที่ใช้ในกระบวนการผลิตไฟฟ้านั้น บริษัทได้ให้ความสำคัญต่อการเลือกใช้เทคโนโลยีที่เหมาะสม มีความทันสมัย และสามารถสร้างผลตอบแทนที่ดีต่อการลงทุนในธุรกิจโรงไฟฟ้าได้ในระยะยาวสอดคล้องกับอายุของสัญญาซื้อขายไฟฟ้าที่ได้รับในแต่ละโครงการ

หลักปฏิบัติที่ 3 : เสริมสร้างคณะกรรมการที่มีประสิทธิภาพ

หลักปฏิบัติที่ 3.1

คณะกรรมการควรรับผิดชอบในการกำหนดและทบทวนโครงสร้างคณะกรรมการ ทั้งในเรื่องขนาด องค์ประกอบ สัดส่วนกรรมการ ที่เป็นอิสระ อย่างเหมาะสมและจำเป็นต่อการนำพาคอร์ปสู่วัตถุประสงค์และเป้าหมายหลักที่กำหนดไว้

แนวปฏิบัติที่ 3.1

บริษัทกำหนดนโยบายของค้ประกอบและโครงสร้างของคณะกรรมการให้ประกอบด้วยกรรมการที่มีคุณสมบัติหลากหลาย ทั้งในด้านทักษะ ประสบการณ์ ความสามารถเฉพาะด้านที่เป็นประโยชน์ต่อบริษัท เพศ อายุ และต้องมีกรรมการที่ไม่ได้เป็นกรรมการบริหารอย่างน้อย 1 คนที่มีประสบการณ์ในธุรกิจหรืออุตสาหกรรมหลักที่บริษัทดำเนินกิจการอยู่ โดยคณะกรรมการชุดปัจจุบันมีขนาดที่เหมาะสมและประกอบด้วยบุคคลที่มีความรู้ ความสามารถและประสบการณ์ที่เพียงพอ ที่จะปฏิบัติหน้าที่ได้อย่างมีประสิทธิภาพ โดยมีจำนวนไม่น้อยกว่า 5 คน และไม่เกิน 12 คน นอกจากนี้ในส่วนของคณะกรรมการยังประกอบด้วยกรรมการอิสระที่สามารถให้ความเห็นเกี่ยวกับการทำงานของฝ่ายจัดการได้อย่างอิสระในจำนวนที่สำนักงาน ก.ล.ต. ได้กำหนดไว้ ซึ่งประกอบด้วยคณะกรรมการอิสระไม่ต่ำกว่า 1 ใน 3 ของจำนวนกรรมการทั้งหมด แต่ไม่น้อยกว่า 3 คน

ปัจจุบันบริษัทมีจำนวนกรรมการบริษัททั้งหมด 8 ท่าน แบ่งออกเป็นกรรมการอิสระจำนวน 4 ท่าน และมีกรรมการที่เป็นผู้บริหารและหรือผู้ถือหุ้นรวม 4 ท่าน

ในส่วนของกรรมการอิสระของบริษัท มีจำนวนและคุณสมบัติของกรรมการอิสระเป็นไปตามหลักเกณฑ์ของสำนักงาน ก.ล.ต. และตลาดหลักทรัพย์แห่งประเทศไทย รวมทั้งกรรมการอิสระสามารถทำงานร่วมกับคณะกรรมการทั้งหมดได้อย่างมีประสิทธิภาพ และสามารถแสดงความคิดเห็นได้อย่างอิสระ

ทั้งนี้บริษัทได้เปิดแผนนโยบายในการกำหนดองค์ประกอบและโครงสร้างของคณะกรรมการที่มีความหลากหลาย และข้อมูลกรรมการ ได้แก่ อายุ เพศ ประวัติการศึกษา ประสบการณ์ สัดส่วนการถือหุ้น จำนวนปีที่ดำรงตำแหน่งกรรมการ และการดำรงตำแหน่งกรรมการ ในบริษัทจดทะเบียนอื่น ไว้ในรายงานประจำปี และบนเว็บไซต์ของบริษัท

หลักปฏิบัติที่ 3.2

คณะกรรมการควรเลือกบุคคลที่เหมาะสมเป็นประธานกรรมการ และดูแลให้มั่นใจว่า องค์ประกอบและการดำเนินงานของคณะกรรมการเอื้อต่อการใช้ดุลยพินิจในการตัดสินใจอย่างมีอิสระ

แนวปฏิบัติที่ 3.2

ปัจจุบัน ประธานกรรมการบริษัทคือ พลเอก เทอดศักดิ์ มารมย์ ซึ่งเป็นกรรมการอิสระ เป็นบุคคลที่มีความเหมาะสมต่อตำแหน่งประธานกรรมการ และไม่เป็นบุคคลเดียวกับกรรมการผู้จัดการซึ่งดูแลรับผิดชอบในส่วนการดำเนินงานไปปฏิบัติใช้ ซึ่งบริษัทเชื่อมั่นว่า องค์ประกอบและการดำเนินงานของคณะกรรมการเอื้อต่อการใช้ดุลยพินิจในการตัดสินใจอย่างมีอิสระ อ้างอิงรายละเอียดของขอบเขตอำนาจหน้าที่และความรับผิดชอบของประธานกรรมการ ตามที่ปรากฏรายละเอียดในหัวข้อ แนวปฏิบัติที่ 1.1 ในฐานะที่ประธานกรรมการมีบทบาทเป็นผู้นำของคณะกรรมการ

สำหรับหลักการที่ควรปฏิบัติว่า ในคณะกรรมการส่วนใหญ่ควรเป็นกรรมการที่ไม่เป็นผู้บริหารที่สามารถให้ความเห็นเกี่ยวกับการทำงานของฝ่ายจัดการได้อย่างอิสระนั้น เนื่องจากโครงสร้างของคณะกรรมการบริษัทในปัจจุบันที่มีจำนวนทั้งหมด 8 ท่าน จะประกอบด้วย กรรมการอิสระที่ไม่เป็นผู้บริหารจำนวน 4 ท่าน และกรรมการที่เป็นผู้บริหาร และกรรมการที่เข้าข่ายเป็นบุคคลที่เกี่ยวข้องกับกรรมการที่เป็นผู้บริหารจำนวน 4 ท่าน อย่างไรก็ตามทางบริษัท อยู่ระหว่างการทบทวนและสรรหาผู้ที่มีคุณสมบัติเหมาะสมสำหรับการเข้าดำรงตำแหน่งกรรมการอิสระเพื่อเพิ่มจำนวนกรรมการอิสระในโครงสร้างคณะกรรมการบริษัท ให้มีจำนวนที่มากกว่ากรรมการที่เป็นผู้บริหาร เพื่อให้เป็นไปตามหลักการกำกับดูแลกิจการที่ดี โดยคาดว่าจะสามารถดำเนินการให้เป็นไปตามหลักการดังกล่าวได้ ภายในปี 2563 นี้

คณะกรรมการกำหนดนโยบายให้กรรมการตรวจสอบ กรรมการอิสระ ดำรงตำแหน่งต่อเนื่องได้ไม่เกิน 9 ปี นับจากวันที่ได้รับการแต่งตั้งให้ดำรงตำแหน่ง กรรมการตรวจสอบ กรรมการอิสระ ครั้งแรกตามโครงสร้างของคณะกรรมการบริษัท แต่อย่างไรก็ตามอาจได้รับการแต่งตั้งต่อไปตามวาระที่คณะกรรมการบริษัทอนุมัติ แต่จะไม่เป็นการต่อวาระโดยอัตโนมัติ กล่าวคือ คณะกรรมการบริษัทจะพิจารณาจากผลการปฏิบัติหน้าที่ของกรรมการตรวจสอบ / กรรมการอิสระ ประโยชน์ที่มีต่อบริษัท ทักษะ ความรู้ ความสามารถ ประสบการณ์ รวมถึงการปกป้องดูแลรักษาผลประโยชน์ของบริษัทเป็นสำคัญ

ในกรณีก่อนที่คณะกรรมการจะพิจารณาเรื่องสำคัญ คณะกรรมการอาจจะพิจารณาแต่งตั้งคณะกรรมการชุดย่อย เพื่อพิจารณากลับกรองข้อมูลในประเด็นเฉพาะเรื่อง และเสนอแนวทางพิจารณาก่อนเสนอให้คณะกรรมการบริษัทเห็นชอบต่อไป อาทิ ในส่วนของนโยบายสำคัญที่จะกำหนดแนวทางการบริหารจัดการความเสี่ยงเฉพาะเรื่อง จะผ่านการพิจารณากลับกรองรายละเอียดโดยคณะกรรมการบริหารความเสี่ยง เป็นต้น



คณะกรรมการได้ดูแลให้มีการเปิดเผยบทบาทและหน้าที่ของคณะกรรมการ และคณะกรรมการชุดย่อย จำนวนครั้งของการประชุม และจำนวนครั้งที่กรรมการแต่ละท่านเข้าร่วมประชุมในปีที่ผ่านมา และรายงานผลการปฏิบัติงานของคณะกรรมการชุดย่อยทุกชุดไว้ในรายงานประจำปี

นอกจากนี้ในการพิจารณาอนุมัติ รับรองหรือให้ความเห็นต่อวาระการประชุม คณะกรรมการได้กำหนดนโยบายเกี่ยวกับจำนวนองค์ประชุมขั้นต่ำ ณ ขณะที่คณะกรรมการจะลงมติในที่ประชุมคณะกรรมการว่า ต้องมีกรรมการอยู่ไม่น้อยกว่า 2 ใน 3 ของจำนวนกรรมการทั้งหมด

หลักปฏิบัติที่ 3.3

คณะกรรมการควรกำกับดูแลให้การสรรหาและคัดเลือกกรรมการมีกระบวนการที่โปร่งใสและชัดเจน เพื่อให้ได้คณะกรรมการที่มีคุณสมบัติสอดคล้องกับองค์ประกอบที่กำหนดไว้

แนวปฏิบัติที่ 3.3

ในแต่ละปี คณะกรรมการสรรหา จะเป็นผู้มีหน้าที่คัดเลือกกรรมการบริษัท ซึ่งจะปฏิบัติตามหลักเกณฑ์ในการคัดเลือกกรรมการใหม่ โดยก่อนการนำเสนอรายชื่อต่อที่ประชุมคณะกรรมการบริษัท คณะกรรมการสรรหาจะเป็นผู้ให้ความเห็น โดยตามรายชื่อที่นำเสนอจะต้องเป็นผู้ที่มีคุณสมบัติครบถ้วน ตามพระราชบัญญัติบริษัทมหาชนจำกัด พ.ศ. 2535 ประกาศของคณะกรรมการกำกับหลักทรัพย์และตลาดหลักทรัพย์ คณะกรรมการกำกับตลาดทุน และประกาศของตลาดหลักทรัพย์แห่งประเทศไทยที่เกี่ยวข้องกำหนดไว้ รวมทั้งต้องเป็นผู้มีความรู้ ความสามารถ ทักษะ และมีประสบการณ์ด้านการบริหารงานในธุรกิจหลัก รวมถึงธุรกิจอื่น ๆ ที่บริษัทได้เข้าไปลงทุนเป็นอย่างดี นอกจากนี้ในการสรรหากรรมการ จะต้องดำเนินไปอย่างสอดคล้องกับกลยุทธ์ในการดำเนินธุรกิจของบริษัทด้วย เช่นที่ผ่านมามีบริษัทได้มีการเข้าลงทุนในธุรกิจด้านพลังงานเพิ่มขึ้น ทางคณะกรรมการสรรหาจึงได้พิจารณาคัดเลือกกรรมการเข้าใหม่ ที่มีคุณสมบัติและประสบการณ์ และเป็นผู้ที่มีความรู้ ความเชี่ยวชาญด้านพลังงาน เข้ามา เพื่อเสริมศักยภาพให้กับภาพรวมของคณะกรรมการบริษัท

บริษัทมีนโยบายในการกำหนดองค์ประกอบของคณะกรรมการโดยการใช้เครื่องมือ ตารางการพิจารณาองค์ประกอบความรู้ความสามารถของกรรมการ (Board Competency Matrix) ซึ่งจะแบ่งหัวข้อหลักที่ใช้ประกอบการพิจารณาออกเป็น 3 หัวข้อหลัก ได้แก่ ความรู้เกี่ยวกับอุตสาหกรรม และประสบการณ์ที่เกี่ยวข้องกับการดำเนินธุรกิจของบริษัท ทักษะ และประสบการณ์ ความรู้ในด้านต่าง ๆ อาทิ ด้านบัญชี การเงิน กฎหมาย ฯลฯ รวมถึงความสามารถด้านพฤติกรรม อาทิ การทำงานเป็นทีม การประสานงาน ความกล้าได้กล้าเสีย ฯลฯ ซึ่งหากพิจารณาจากตารางดังกล่าวแล้ว องค์ประกอบของกรรมการแต่ละท่าน เมื่อนำมาพิจารณาต่อภาพรวมของคณะกรรมการแล้วมีความครอบคลุมในทุก ๆ หัวข้อ คณะกรรมการสรรหาจะเป็นผู้พิจารณาว่า องค์ประกอบของคณะกรรมการมีความเหมาะสม และครอบคลุมความรู้ ประสบการณ์ ความสามารถ และทักษะ ครบถ้วนเพียงพอ อันจะก่อให้เกิดประโยชน์ และประสิทธิภาพในการดำเนินงานในส่วนของคณะกรรมการบริษัทแล้ว

โดยบริษัทจะเปิดเผยข้อมูลกรรมการ ได้แก่ อายุ เพศ ประวัติการศึกษา ประสบการณ์ สัดส่วนการถือหุ้น จำนวนปีที่ดำรงตำแหน่งกรรมการ และการดำรงตำแหน่งกรรมการในบริษัทจดทะเบียนอื่น ไว้ในรายงานประจำปี และบนเว็บไซต์ของบริษัท

ทั้งนี้ก่อนการพิจารณาคัดเลือกโดยคณะกรรมการสรรหา ในแต่ละปีบริษัทจะมีประกาศเชิญชวนให้ผู้ถือหุ้นที่ประสงค์จะเสนอชื่อบุคคลที่เห็นสมควรได้รับการพิจารณาคัดเลือกเป็นกรรมการบริษัทสามารถเสนอรายชื่อได้ โดยนำประกาศขึ้นแสดงในเว็บไซต์ของบริษัท โดยในกระบวนการแต่งตั้งกรรมการใหม่ คณะกรรมการสรรหาจะเสนอรายชื่อและความเห็นต่อคณะกรรมการ ก่อนที่จะนำเสนอที่ประชุมผู้ถือหุ้น ให้เป็นผู้แต่งตั้งกรรมการ โดยบริษัทได้เปิดเผยข้อมูลเกี่ยวกับบุคคลที่ได้รับการเสนอชื่อเพื่อประกอบการตัดสินใจอย่างเพียงพอตามหลักเกณฑ์ที่กำหนด และนโยบายการกำกับดูแลกิจการที่ดี โดยบริษัทได้รับคะแนนการประเมินคุณภาพการจัดประชุมสามัญผู้ถือหุ้น ประจำปี 2560 ปี 2561 และปี 2562 ด้วยคะแนนการประเมินเต็ม 100 คะแนน 100 คะแนน และ 98 คะแนน (สาเหตุเกิดจากกรรมการบริษัทฯ บางท่านติดภารกิจจะทันหันในวันประชุมสามัญผู้ถือหุ้น ทำให้จำนวนกรรมการที่เข้าร่วมประชุมไม่ครบตามเกณฑ์) ตามลำดับ จากสมาคมส่งเสริมผู้ลงทุนไทย

ทั้งนี้องค์ประกอบของคณะกรรมการสรรหา ตามที่ระบุไว้ในกฎบัตรคณะกรรมการสรรหา จะต้องประกอบด้วยกรรมการบริษัทอย่างน้อย

3 คน และอย่างน้อย 1 คน ต้องเป็นกรรมการอิสระ และประธานกรรมการสรรหาเป็นกรรมการอิสระ และคณะกรรมการสรรหาจะทบทวนหลักเกณฑ์และวิธีการสรรหากรรมการ เพื่อเสนอแนะต่อคณะกรรมการบริษัทก่อนที่จะมีการสรรหากรรมการที่ครบวาระ ในกรณีที่มีการเสนอชื่อกรรมการรายเดิม จะมีการพิจารณาถึงการอุทิสตนเพื่อประโยชน์ของบริษัทตลอดช่วงเวลาที่ผ่านมา ตลอดจนถึงผลการปฏิบัติหน้าที่ของกรรมการรายดังกล่าวประกอบด้วย ดังนั้นบริษัทจึงเชื่อมั่นว่าการสรรหาและคัดเลือกกรรมการมีกระบวนการที่โปร่งใสและชัดเจนเพียงพอ

หลักปฏิบัติที่ 3.4

ในการเสนอคำตอบแทนคณะกรรมการให้ผู้ถือหุ้นอนุมัติ คณะกรรมการควรพิจารณาให้โครงสร้างและอัตราค่าตอบแทนมีความเหมาะสมกับความรับผิดชอบและจูงใจให้คณะกรรมการนำพหุองค์กรให้ดำเนินงานตามเป้าหมายทั้งระยะสั้นและระยะยาว

แนวปฏิบัติที่ 3.4

บริษัทได้จัดให้มีคณะกรรมการพิจารณาค่าตอบแทน สำหรับหลักเกณฑ์และขั้นตอนการเสนอคำตอบแทน คณะกรรมการพิจารณาค่าตอบแทนจะนำเสนอคำตอบแทนโดยพิจารณาจากข้อมูลผลประกอบการของบริษัทในรอบปีที่ผ่านมา การปฏิบัติงานและความรับผิดชอบต่อกรรมการ การพิจารณาจำนวนบริษัทย่อย บริษัทร่วม ที่เพิ่มขึ้นตามโครงสร้างการดำเนินธุรกิจ ผลประโยชน์ที่บริษัทได้รับจากการปฏิบัติหน้าที่ของกรรมการ โดยจะนำข้อมูลค่าตอบแทนที่กำหนดในเบื้องต้นไปเปรียบเทียบกับข้อมูลสรุปผลสำรวจข้อมูลกรรมการและผู้บริหารของบริษัทจดทะเบียนสำหรับคำตอบแทนกรรมการ แยกตามหมวดธุรกิจ-ตลาดหลักทรัพย์ เอ็ม เอ ไอ (mai) แยกตามขนาดรายได้ของบริษัท และแยกตามขนาดกำไร (ขาดทุน) สุทธิของบริษัท ซึ่งจัดทำขึ้นโดยตลาดหลักทรัพย์แห่งประเทศไทยเป็นประจำทุกปี ทั้งนี้เพื่อให้มั่นใจว่าโครงสร้างและอัตราค่าตอบแทนมีความเหมาะสมกับภาระหน้าที่ ความรับผิดชอบต่อที่เพิ่มขึ้น และจูงใจให้คณะกรรมการนำพหุองค์กรบรรลุตามเป้าหมายที่วางไว้

ทั้งนี้องค์ประกอบของคณะกรรมการพิจารณาค่าตอบแทน ตามที่ระบุไว้ในกฎบัตรคณะกรรมการพิจารณาค่าตอบแทน จะต้องประกอบด้วยกรรมการบริษัทอย่างน้อย 3 คน และอย่างน้อย 1 คน ต้องเป็นกรรมการอิสระ และประธานกรรมการพิจารณาค่าตอบแทนควรเป็นกรรมการอิสระ

โดยคณะกรรมการพิจารณาค่าตอบแทนจะเสนอรายละเอียดโครงสร้างและอัตราค่าตอบแทนกรรมการ ทั้งรูปแบบที่เป็นตัวเงิน และไม่ใช้ตัวเงินต่อคณะกรรมการ โดยคณะกรรมการจะพิจารณาค่าตอบแทนแต่ละรูปแบบให้มีความเหมาะสม ก่อนที่จะนำเสนอที่ประชุมผู้ถือหุ้นให้เป็นผู้แต่งตั้งกรรมการ

บริษัทได้เปิดเผยนโยบายและหลักเกณฑ์การกำหนดค่าตอบแทนกรรมการ ทั้งรูปแบบและจำนวนของค่าตอบแทน ทั้งในส่วนที่ได้รับจากบริษัทและบริษัทย่อย (ถ้ามี) ไว้ในรายงานประจำปี

สำหรับนโยบายและรูปแบบของค่าตอบแทนที่ให้กับผู้บริหารระดับสูง คณะกรรมการพิจารณาค่าตอบแทนจะเป็นผู้พิจารณาค่าตอบแทนของผู้บริหาร โดยมีนโยบายในการกำหนดค่าตอบแทนจากผลการดำเนินงานของบริษัท ทั้งในระยะสั้นและระยะยาว ผลการปฏิบัติงานรายบุคคล โดยพิจารณาจากตัวชี้วัดผลการปฏิบัติงานทั้งที่เป็นตัวชี้วัดทางการเงิน อัตราการเติบโตของธุรกิจ รายได้ กำไรสุทธิจากการดำเนินงาน ตัวชี้วัดด้านการพัฒนากระบวนการทำงาน การบริหารความเสี่ยง การพัฒนาบุคลากร และตามขอบเขตความรับผิดชอบต่อตำแหน่งงานตลอดจนความสามารถในการแข่งขันของบริษัท

หลักปฏิบัติที่ 3.5

คณะกรรมการควรกำกับดูแลให้กรรมการทุกคนมีความรับผิดชอบต่อกรรมการปฏิบัติหน้าที่และจัดสรรเวลาอย่างเพียงพอ

แนวปฏิบัติที่ 3.5

คณะกรรมการตระหนักถึงความสำคัญของการสร้างกลไกสนับสนุนให้กรรมการเข้าใจบทบาทหน้าที่ของตนเอง โดยในกรณีของกรรมการใหม่ที่ได้รับตำแหน่งในบริษัทเป็นครั้งแรกจะจัดให้มีการปฐมนิเทศกรรมการ ผ่านการนำเสนอข้อมูลเกี่ยวกับบริษัท ได้แก่ โครงสร้างคณะ



กรรมการในปัจจุบัน โครงสร้างผู้ถือหุ้น โครงสร้างองค์กร ลักษณะการประกอบธุรกิจ ข้อมูลผลการดำเนินงานในช่วงที่ผ่านมา เป้าหมาย และวัตถุประสงค์ของการดำเนินธุรกิจที่ระบุไว้ในแผนงานต่อกรรมการบริษัทที่เข้าใหม่ เพื่อให้ทราบถึงรายละเอียดที่สำคัญของบริษัท รวมถึงการส่งคณะกรรมการเข้าอบรมในหลักสูตร Director Accreditation Program (DAP) ที่จัดโดยสมาคมส่งเสริมสถาบันกรรมการ บริษัทไทย ตามที่สำนักงาน ก.ล.ต. กำหนดให้กรรมการของบริษัทจดทะเบียนต้องผ่านการอบรม

ในการปฏิบัติหน้าที่ในฐานะกรรมการของบริษัท บริษัทได้กำหนดหลักเกณฑ์ในการดำรงตำแหน่งในบริษัทอื่นของกรรมการโดยพิจารณา ถึงประสิทธิภาพการทำงานของกรรมการที่ดำรงตำแหน่งหลายบริษัท เพื่อให้มั่นใจว่า กรรมการสามารถทุ่มเทเวลาในการปฏิบัติหน้าที่ให้ กับบริษัทได้อย่างเพียงพอ ทั้งนี้การเข้าดำรงตำแหน่งกรรมการในบริษัทจดทะเบียนของกรรมการบริษัทไม่ควรเกิน 5 บริษัทจดทะเบียน อย่างไรก็ตามบริษัทจะพิจารณาจากประโยชน์ที่ได้รับจากการปฏิบัติหน้าที่ การให้คำแนะนำที่เป็นประโยชน์ต่อการดำเนินธุรกิจตามหลัก การกำกับดูแลกิจการที่ดีของบริษัทเป็นสำคัญ

บริษัทมีการเปิดเผยข้อมูลเกี่ยวกับการเข้าดำรงตำแหน่งกรรมการในบริษัทอื่น ข้อมูลจำนวนครั้งในการเข้าร่วมประชุมของคณะกรรมการ บริษัทที่ได้จัดให้มีขึ้นทั้งหมดในรอบปี ไว้ในรายงานประจำปี โดยกำหนดว่า กรรมการแต่ละคนควรเข้าร่วมประชุมไม่น้อยกว่าร้อยละ 75 ของจำนวนการประชุมทั้งหมด ทั้งนี้ปัจจุบันบริษัทยังไม่พบกรณีที่กรรมการหรือผู้บริหารของบริษัท เข้าดำรงตำแหน่งกรรมการหรือผู้บริหาร หรือเป็นผู้มีส่วนได้เสียไม่ว่าโดยตรงหรือโดยอ้อมในกิจการอื่นที่มีความขัดแย้งกับบริษัทแต่อย่างใด

หลักปฏิบัติที่ 3.6

คณะกรรมการควรกำกับดูแลให้มีกรอบและกลไกในการกำกับดูแลนโยบายและการดำเนินงานของบริษัทย่อยและกิจการอื่นที่บริษัท ไปลงทุนอย่างมีนัยสำคัญ ในระดับที่เหมาะสมกับกิจการแต่ละแห่ง รวมทั้งบริษัทย่อยและกิจการอื่นที่บริษัท ไปลงทุนมีความเข้าใจถูกต้องตรงกันด้วย

แนวปฏิบัติที่ 3.6

คณะกรรมการได้กำหนดนโยบายกำกับดูแลการดำเนินงานของบริษัทย่อยและบริษัทร่วมเป็น 2 ส่วนหลัก โดยมีรายละเอียดดังนี้

1. นโยบายการกำกับดูแลด้านการบริหาร

- การเสนอชื่อบุคคลเป็นกรรมการในบริษัทย่อยและบริษัทร่วม บริษัทจะส่งบุคคลที่ได้รับมติเห็นชอบจากที่ประชุมคณะกรรมการ บริษัทเข้าเป็นกรรมการและผู้บริหารของบริษัทย่อยและบริษัทร่วมอย่างน้อยตามสัดส่วนการถือหุ้นของบริษัทในบริษัทย่อยและ บริษัทร่วมนั้น โดยกำหนดให้กรรมการและผู้บริหารที่เสนอชื่อนี้มีคุณสมบัติ บทบาท หน้าที่และความรับผิดชอบ เป็นไปตาม กฎหมายและหลักเกณฑ์ที่เกี่ยวข้องกำหนดไว้
- กรรมการและผู้บริหารที่ได้รับแต่งตั้งตามมติเห็นชอบจากที่ประชุมคณะกรรมการของบริษัทให้ดำรงตำแหน่งในบริษัทย่อยและ บริษัทร่วมนั้น มีขอบเขตหน้าที่ และความรับผิดชอบหลักตามที่คณะกรรมการบริษัท และ/หรือที่ประชุมผู้ถือหุ้นของบริษัทย่อย หรือบริษัทร่วมนั้นจะกำหนด อย่างไรก็ตามกรรมการและผู้บริหารที่ได้รับการแต่งตั้งจะต้องมีหน้าที่ดูแล รักษาผลประโยชน์ให้กับ บริษัท และดูแลให้เป็นไปอย่างสอดคล้องกับนโยบายของบริษัทแม่
- กรรมการของบริษัทต้องดำเนินการให้บริษัทย่อย บริษัทร่วม มีระบบควบคุมภายในที่เหมาะสมและรัดกุมเพียงพอ เพื่อป้องกันการทุจริต ที่อาจเกิดขึ้นกับบริษัทย่อย บริษัทร่วม รวมทั้งควบคุมให้บริษัทย่อย บริษัทร่วม มีระบบงานที่ชัดเจนเพื่อแสดงได้ว่า มีระบบเพียงพอ ในการเปิดเผยข้อมูลการทำรายการที่สำคัญ ตามหลักเกณฑ์ที่กำหนดได้อย่างต่อเนื่องและน่าเชื่อถือ รวมทั้งมีช่องทางให้กรรมการ และผู้บริหารของบริษัทสามารถได้รับข้อมูลเพื่อใช้ในการติดตาม ดูแลผลการดำเนินงาน และฐานะการเงิน การทำรายการ ระหว่างบริษัทย่อย บริษัทร่วมกับกรรมการ และผู้บริหารของบริษัทย่อย บริษัทร่วม และการทำรายการที่มีนัยสำคัญได้อย่างมี ประสิทธิภาพ นอกจากนี้ต้องจัดให้มีการตรวจสอบระบบควบคุมภายในโดยอาจแต่งตั้งทีมผู้ตรวจสอบระบบภายในบริษัท หรือว่าจ้างผู้ตรวจสอบภายในจากภายนอกก็ได้ และดูแลให้มีการรายงานผลการตรวจสอบระบบควบคุมภายในต่อที่ประชุมคณะกรรมการ ของบริษัทย่อย บริษัทร่วม ด้วย
- กรรมการและผู้บริหารของบริษัทย่อยที่ประกอบธุรกิจหลักต้องเปิดเผย และนำเสนอข้อมูลส่วนได้เสียของตนและบุคคลที่มีความ เกี่ยวข้องแจ้งทราบต่อคณะกรรมการของบริษัท เพื่อให้ทราบถึงความสัมพันธ์ และการทำงานร่วมกับบริษัทในลักษณะที่อาจ

ก่อให้เกิดความขัดแย้งทางผลประโยชน์ และจะต้องหลีกเลี่ยงการทำรายการที่อาจก่อให้เกิดความขัดแย้งทางผลประโยชน์กับบริษัทหรือบริษัทย่อย โดยคณะกรรมการของบริษัทย่อยมีหน้าที่แจ้งเรื่องดังกล่าวให้คณะกรรมการของบริษัททราบภายในกำหนดเวลาที่บริษัทกำหนดเพื่อเป็นข้อมูลประกอบการพิจารณาตัดสินใจหรืออนุมัติใด ๆ ซึ่งการพิจารณานั้นจะคำนึงถึงประโยชน์โดยรวมของบริษัทและบริษัทย่อยเป็นสำคัญ ทั้งนี้กรรมการของบริษัทย่อยต้องไม่มีส่วนร่วมอนุมัติในเรื่องที่ตนเองมีส่วนได้เสีย หรือความขัดแย้งทางผลประโยชน์ทั้งทางตรงและทางอ้อมด้วย

- การทำธุรกรรมระหว่างบริษัทย่อย กับกรรมการ ผู้บริหารหรือบุคคลที่อาจมีความขัดแย้งทางผลประโยชน์ จะต้องนำหลักเกณฑ์ของการทำรายการที่เกี่ยวข้องกันเข้ามาพิจารณาด้วย
 - กรรมการ ผู้บริหาร หรือบุคคลที่อาจมีความขัดแย้งทางผลประโยชน์ จะกระทำการธุรกรรมกับบริษัทย่อยได้ต่อเมื่อธุรกรรมดังกล่าวได้รับการพิจารณาอนุมัติจากคณะกรรมการของบริษัท ซึ่งต้องไม่รวมถึงกรรมการผู้มีส่วนได้เสีย หรือที่ประชุมผู้ถือหุ้นของบริษัท ตามแต่ขนาดรายการที่คำนวณได้ (แล้วแต่กรณี) โดยนำหลักเกณฑ์การคำนวณรายการตามที่กำหนดไว้ในประกาศของคณะกรรมการกำกับตลาดทุน และประกาศคณะกรรมการตลาดหลักทรัพย์แห่งประเทศไทยตามประกาศหลักเกณฑ์รายการที่เกี่ยวข้องกัน และ/หรือประกาศที่แก้ไขเพิ่มเติมที่ใช้อยู่บังคับอยู่ในขณะนั้นมาบังคับใช้ เว้นแต่เป็นการทำธุรกรรมที่เป็นข้อตกลงทางการค้าในลักษณะเดียวกับที่วิญญูชนจะพึงกระทำกับคู่สัญญาทั่วไปในสถานการณ์เดียวกัน ด้วยอำนาจต่อรองทางการค้าที่ปราศจากอิทธิพลในกรณีที่ตนมีสถานะเป็นกรรมการ ผู้บริหารหรือบุคคลที่อาจมีความเกี่ยวข้อง แล้วแต่กรณี และเป็นข้อตกลงทางการค้าที่ได้รับอนุมัติจากคณะกรรมการของบริษัท หรือเป็นไปตามหลักการที่คณะกรรมการของบริษัทได้อนุมัติไว้แล้ว
 - ห้ามมิให้กรรมการ ผู้บริหาร พนักงาน ลูกจ้าง หรือผู้รับมอบหมายของบริษัทย่อย และบริษัทร่วม รวมถึงคู่สมรส หรือผู้ที่อยู่กินด้วยกันฉันท์สามี ภรรยา และบุตรที่ยังไม่บรรลุนิติภาวะของบุคคลดังกล่าว ใช้ข้อมูลภายในของบริษัท และของบริษัทย่อย หรือบริษัทร่วม ทั้งที่ได้มาจากการกระทำตามหน้าที่หรือในทางอื่นใด ที่มีหรืออาจมีผลกระทบเป็นนัยสำคัญต่อบริษัท บริษัทย่อย หรือบริษัทร่วม หรือราคาหลักทรัพย์ของบริษัท เพื่อประโยชน์ต่อตนเอง และผู้อื่นไม่ว่าทางตรงหรือทางอ้อม
 - คณะกรรมการบริษัทย่อย บริษัทร่วมจะต้องดูแลให้มีการเปิดเผยข้อมูลการทำรายการอื่นที่สำคัญ ได้แก่ การเพิ่มทุน ลดทุน การเลิกบริษัทย่อย เป็นต้น เพื่อแจ้งทราบต่อที่ประชุมคณะกรรมการบริษัท
2. นโยบายการควบคุมด้านการเงินของบริษัทย่อยและบริษัทร่วม
- บริษัทย่อยและบริษัทร่วมมีหน้าที่นำส่งผลการดำเนินงานรายเดือน งบการเงิน ฉบับสอบทาน และฉบับตรวจสอบ โดยผู้สอบบัญชีรายไตรมาส และรายปี ตามลำดับ ตลอดจนข้อมูลที่ใช้ประกอบการจัดทำงบการเงินดังกล่าวของบริษัทย่อยและบริษัทร่วมให้กับบริษัท พร้อมยินยอมให้บริษัทใช้ข้อมูลดังกล่าวเพื่อประกอบการจัดทำงบการเงินรวม หรือรับรู้ตามวิธีส่วนได้เสียแล้วแต่กรณี
 - บริษัทย่อยและบริษัทร่วมมีหน้าที่จัดทำงบประมาณการใช้จ่าย การลงทุน และผลการดำเนินงาน และสรุปเปรียบเทียบระหว่างตัวเลขที่คาดการณ์ไว้ของงบประมาณการใช้จ่าย การลงทุน และผลการดำเนินงาน กับตัวเลขที่เกิดขึ้นจริงต่อที่ประชุมคณะกรรมการบริษัท บริษัทย่อยและบริษัทร่วมเพื่อรับทราบ รวมถึงติดตามผลการดำเนินงานให้เป็นไปตามแผนงานที่วางไว้เพื่อรายงานต่อบริษัท
 - บริษัทย่อยและบริษัทร่วมมีหน้าที่รายงานประเด็นปัญหาทางการเงินที่มีนัยสำคัญต่อบริษัท เมื่อตรวจพบ หรือได้รับการร้องขอจากบริษัทให้ดำเนินการตรวจสอบและรายงาน
3. นโยบายการจัดทำสัญญาระหว่างผู้ถือหุ้น (Shareholders' Agreement) หรือรูปแบบของสัญญาอื่นที่มีสาระสำคัญใกล้เคียงกัน คณะกรรมการบริษัทจะดูแลให้มีการจัดทำสัญญาดังกล่าว ในกรณีที่มีการเข้าร่วมลงทุนในกิจการอื่นอย่างมีนัยสำคัญ โดยมีสัดส่วนการถือหุ้นที่มีสิทธิออกเสียงตั้งแต่ร้อยละ 20 แต่ไม่เกินร้อยละ 50 เพื่อระบุข้อตกลงให้เกิดความชัดเจนเกี่ยวกับอำนาจในการบริหารจัดการและกรณีมีส่วนร่วมในการตัดสินใจในเรื่องสำคัญ การติดตามผลการดำเนินงาน เพื่อสามารถใช้เป็นข้อมูลในการจัดทำงบการเงินของบริษัทได้ตามมาตรฐานและทันตามกำหนดเวลา

หลักปฏิบัติที่ 3.7

คณะกรรมการควรจัดให้มีการประเมินผลการปฏิบัติหน้าที่ประจำปีของคณะกรรมการ คณะกรรมการชุดย่อยและกรรมการรายบุคคล โดยผลประเมินควรถูกนำไปใช้สำหรับการพัฒนาการปฏิบัติหน้าที่ต่อไปด้วย

แนวปฏิบัติที่ 3.7



คณะกรรมการบริษัทได้กำหนดแนวปฏิบัติในการประเมินผลการปฏิบัติงานประจำปี โดยคณะกรรมการและคณะกรรมการชุดย่อย จะประเมินผลการปฏิบัติงานอย่างน้อยปีละ 1 ครั้ง เพื่อให้คณะกรรมการร่วมกันพิจารณาผลงานและปัญหา เพื่อสามารถนำไปปรับปรุงแก้ไข โดยการประเมินผลการปฏิบัติงานจะเป็นการประเมินทั้งแบบคณะและรายบุคคล โดยจะเปิดเผยหลักเกณฑ์ ขั้นตอนและ ผลการประเมินในภาพรวมไว้ในรายงานประจำปี โดยหัวข้อหลักที่นำมาใช้ในการประเมิน ได้แก่ การประเมินโครงสร้างและคุณสมบัติ ของคณะกรรมการ การประชุมคณะกรรมการ บทบาท หน้าที่ และความรับผิดชอบของคณะกรรมการ รวมถึงการประเมินด้านอื่น ๆ อาทิ ความสัมพันธ์ระหว่างคณะกรรมการและฝ่ายจัดการ การพัฒนาตนเองของกรรมการและการพัฒนาผู้บริหาร เป็นต้น

หลักปฏิบัติที่ 3.8

คณะกรรมการควรกำกับดูแลให้คณะกรรมการและกรรมการแต่ละท่านมีความรู้ความเข้าใจเกี่ยวกับบทบาท หน้าที่ ลักษณะ การประกอบธุรกิจ และกฎหมายที่เกี่ยวข้องกับการประกอบธุรกิจ ตลอดจนสนับสนุนให้กรรมการทุกคนได้รับการเสริมสร้างทักษะ และความรู้สำหรับการปฏิบัติหน้าที่กรรมการอย่างสม่ำเสมอ

แนวปฏิบัติที่ 3.8

คณะกรรมการบริษัทมีนโยบายส่งเสริมให้กรรมการพัฒนาความรู้อย่างต่อเนื่อง โดยในแต่ละปีจะสนับสนุนกรรมการอย่างน้อย 1 ท่าน ให้เข้าอบรมหลักสูตรหรือเข้าร่วมกิจกรรมสัมมนาที่เป็นการเพิ่มพูนความรู้ในการปฏิบัติงานอย่างต่อเนื่อง และเปิดเผยไว้ในรายงาน ประจำปี

บริษัทสนับสนุนให้กรรมการเข้าร่วมฝึกอบรมในหลักสูตรที่เกี่ยวข้องกับการปฏิบัติหน้าที่ของกรรมการ ที่จัดโดยสมาคมส่งเสริมสถาบัน กรรมการบริษัทไทย (IOD) และในกรณีที่เป็นกรรมการเข้าใหม่ บริษัทจะสนับสนุนให้ผ่านการอบรมและได้รับประกาศนียบัตรโดยเร็ว ที่สุดนับจากวันที่ได้รับการแต่งตั้ง

เมื่อมีกรรมการเข้าใหม่ บริษัทจะมอบหมายให้กรรมการผู้จัดการ และ/หรือเลขาธิการบริษัทเป็นผู้ดำเนินการปฐมฤกษ์ผ่านการให้ข้อมูล เกี่ยวกับภาพรวมของธุรกิจ โครงสร้างผู้ถือหุ้น โครงสร้างคณะกรรมการบริษัท คณะกรรมการชุดย่อย โครงสร้างองค์กร ฐานะการเงิน และผลการดำเนินงาน วิสัยทัศน์ นโยบาย และเป้าหมายการดำเนินธุรกิจของบริษัทในปัจจุบันเพื่อเป็นข้อมูลสำหรับกรรมการเข้าใหม่

หลักปฏิบัติที่ 3.9

คณะกรรมการควรดูแลให้มั่นใจว่าการดำเนินงานของคณะกรรมการเป็นไปด้วยความเรียบร้อย สามารถเข้าถึงข้อมูลที่จำเป็น และมีเลขาธิการบริษัทที่มีความรู้และประสบการณ์ที่จำเป็นและเหมาะสมต่อการสนับสนุนการดำเนินงานของคณะกรรมการ

แนวปฏิบัติที่ 3.9

คณะกรรมการได้จัดให้มีการวางแผนตารางการจัดประชุมประจำปีเป็นการล่วงหน้า รวมถึงการแจ้งเพื่อทราบสำหรับวาระการประชุม คณะกรรมการเป็นการล่วงหน้าเช่นกัน ทั้งนี้เพื่อให้กรรมการสามารถจัดเวลาเข้าร่วมประชุมได้ รวมถึงการเตรียมข้อมูลเพื่อประกอบการพิจารณาหรือซักถามในแต่ละวาระการประชุมได้เป็นการล่วงหน้า

โดยในรอบปี 2561 บริษัทได้กำหนดตารางการจัดประชุมคณะกรรมการ ประจำปี 2562 เป็นการล่วงหน้า ซึ่งตารางที่กำหนดไว้นี้ อาจมีการเปลี่ยนแปลงได้ โดยกำหนดเฉพาะการจัดประชุมเพื่อรับรองงบการเงินตามรอบระยะเวลาบัญชี ดังนี้

ครั้งที่	การประชุมคณะ-กรรมการตรวจสอบ	การประชุมคณะ-กรรมการบริษัท
1.	วันที่ 27 กุมภาพันธ์ 2562	วันที่ 27 กุมภาพันธ์ 2562
2.	วันที่ 14 พฤษภาคม 2562	วันที่ 14 พฤษภาคม 2562
3.	วันที่ 13 สิงหาคม 2562	วันที่ 13 สิงหาคม 2562
4.	วันที่ 13 พฤศจิกายน 2562	วันที่ 13 พฤศจิกายน 2562

โดยจำนวนครั้งของการจัดประชุมจะต้องไม่ต่ำกว่าปีละ 4 ครั้ง ซึ่งปีที่ผ่านมาจำนวนครั้งของการจัดประชุมต่อปีเท่ากับ 11 ครั้ง สำหรับปี 2562 เนื่องจากเป็นไปตามภาระหน้าที่ และความรับผิดชอบของคณะกรรมการที่สอดคล้องกับเป้าหมายและนโยบายการเติบโตของธุรกิจ โดยในการจัดประชุมแต่ละครั้ง ประธานกรรมการบริษัทจะเปิดโอกาสให้กรรมการรวมทั้งฝ่ายจัดการในที่ประชุมมีโอกาสที่จะเสนอหรือให้ความเห็นในเรื่องที่เป็นประโยชน์ต่อบริษัทเพื่อนำเสนอในที่ประชุม นอกจากนี้ยังสนับสนุนให้กรรมการผู้จัดการเป็นผู้พิจารณาคัดเลือกเพื่อเชิญผู้บริหารระดับสูงเข้าร่วมประชุมคณะกรรมการเพื่อเป็นผู้นำเสนอข้อมูล รายละเอียดในส่วนของการปฏิบัติงาน และเพื่อเปิดโอกาสให้รู้จักผู้บริหารระดับสูงที่สามารถพัฒนาต่อ ยอดการเป็นผู้รับผิดชอบต่อตำแหน่งได้ในอนาคต

คณะกรรมการมีนโยบายที่จะให้มีการจัดประชุมสำหรับกรรมการที่ไม่เป็นผู้บริหารเพื่อจะได้มีโอกาสที่จะประชุมระหว่างกันเองตามความจำเป็นเพื่ออภิปรายถึงปัญหาต่าง ๆ โดยไม่มีฝ่ายจัดการเข้าร่วมประชุม และเสนอแนะให้แจ้งให้กรรมการผู้จัดการทราบถึงผลการประชุมด้วย ซึ่งในรอบปี 2562 ทางบริษัทได้จัดการประชุมดังกล่าว เป็นจำนวน 1 ครั้ง เมื่อวันที่ 13 พฤศจิกายน 2562 ที่ผ่านมา

คณะกรรมการบริษัทได้มอบหมายแต่งตั้งเลขานุการบริษัท ที่มีคุณสมบัติเหมาะสมที่จะสามารถปฏิบัติหน้าที่ในการให้คำแนะนำด้านกฎหมายและกฎเกณฑ์ต่าง ๆ ที่คณะกรรมการจะต้องทราบ รวมถึงสามารถดูแลจัดการเอกสารที่จะใช้ประกอบการประชุมคณะกรรมการ เอกสารสำคัญต่าง ๆ และกิจกรรมของคณะกรรมการ รวมทั้งประสานงานให้มีการปฏิบัติตามมติของคณะกรรมการบริษัทได้เป็นอย่างดี โดยบริษัทจะเปิดเผยคุณสมบัติและประสบการณ์ของเลขานุการบริษัทในรายงานประจำปี และบนเว็บไซต์ของบริษัท โดยคณะกรรมการให้การสนับสนุนการเข้ารับการศึกษาอบรมและพัฒนาความรู้อย่างต่อเนื่องที่จะเป็นประโยชน์ต่อการปฏิบัติหน้าที่แก่เลขานุการบริษัท

คณะกรรมการได้กำหนดนโยบายในการส่งเอกสารประกอบการประชุมล่วงหน้าแก่กรรมการบริษัทเป็นเวลาอย่างน้อย 5 วันทำการก่อนวันที่จัดประชุมคณะกรรมการบริษัท

หลักปฏิบัติที่ 4 : สรรหาและพัฒนาผู้บริหารระดับสูงและการบริหารบุคลากร

หลักปฏิบัติที่ 4.1

คณะกรรมการควรดำเนินการให้มั่นใจว่า มีการสรรหาและพัฒนากรรมการผู้จัดการและผู้บริหารระดับสูงให้มีความรู้ ทักษะ และประสบการณ์ และคุณลักษณะที่จำเป็นต่อการขับเคลื่อนองค์กรไปสู่เป้าหมาย

แนวปฏิบัติที่ 4.1

คณะกรรมการได้มอบหมายให้คณะกรรมการสรรหาเป็นผู้รับผิดชอบในการพิจารณาหลักเกณฑ์และวิธีการสรรหาบุคคลที่มีคุณสมบัติเหมาะสมเพื่อดำรงตำแหน่งกรรมการผู้จัดการ โดยพิจารณาจากความรู้ ทักษะ ประสบการณ์ที่เกี่ยวข้องกับธุรกิจหลักของบริษัท ประสบการณ์ด้านการบริหารงาน ความทุ่มเทในการทำงาน คุณลักษณะ ภาวะผู้นำและวิสัยทัศน์ด้านการบริหารงานที่จำเป็นต่อการขับเคลื่อนองค์กรไปสู่เป้าหมาย การมีความสัมพันธ์ที่ดีกับบุคคลหรือองค์กรต่าง ๆ การมีคุณธรรม จริยธรรมที่ดี นอกจากนี้จะต้องเป็นผู้มีคุณสมบัติเหมาะสมตามหลักเกณฑ์ของหน่วยงานกำกับดูแลและกฎหมายที่เกี่ยวข้องเป็นส่วนหนึ่งที่สำคัญในการพิจารณาของหลักเกณฑ์และวิธีการสรรหาด้วย

คณะกรรมการจะติดตามดูแลให้กรรมการผู้จัดการดูแลให้มีผู้บริหารระดับสูงที่เหมาะสม โดยอย่างน้อยคณะกรรมการหรือคณะกรรมการสรรหาจะร่วมกับกรรมการผู้จัดการในการพิจารณาหลักเกณฑ์และวิธีการในการสรรหาและแต่งตั้งบุคคลเพื่อใช้ประกอบการให้ความเห็นชอบต่อบุคคลที่กรรมการผู้จัดการเสนอให้เป็นผู้บริหารระดับสูง โดยจะอ้างอิงตามหลักเกณฑ์และวิธีการสรรหาเช่นเดียวกับที่เลือกกรรมการผู้จัดการ โดยคณะกรรมการ หรือคณะกรรมการสรรหาจะพิจารณาตามหลักเกณฑ์และวิธีการสรรหาเช่นเดียวกับที่ใช้กับกรรมการผู้จัดการ โดยจะคัดเลือกในบางข้อที่เหมาะสมมาปรับใช้

ทั้งนี้คณะกรรมการมีนโยบายที่จะส่งเสริมและสนับสนุนให้กรรมการผู้จัดการและผู้บริหารระดับสูงได้รับการอบรมและพัฒนาเพื่อเพิ่มพูนความรู้และประสบการณ์ที่เป็นประโยชน์ต่อการปฏิบัติงานของบริษัท โดยเฉพาะอย่างยิ่งในหลักสูตรเพื่อสร้างความสัมพันธ์ในเชิงธุรกิจต่อบุคคลหรือองค์กรต่าง ๆ รวมถึงหลักสูตรที่ช่วยยกระดับความรู้ ทักษะที่จะสามารถนำมาปรับใช้ในสาขาวิชาชีพตามตำแหน่งงานที่รับผิดชอบโดยตรง คณะกรรมการเล็งเห็นว่า เพื่อให้บริษัทได้รับประโยชน์สูงสุดในการที่กรรมการผู้จัดการจะสามารถอุทิศเวลาสำหรับการปฏิบัติหน้าที่ในฐานะกรรมการผู้จัดการได้อย่างมีประสิทธิภาพ จึงได้กำหนดเป็นนโยบายว่า ห้ามมิให้กรรมการผู้จัดการดำรงตำแหน่งเป็นกรรมการผู้จัดการในบริษัทจดทะเบียน (Listed Company) อื่น ยกเว้นการเข้าดำรงตำแหน่งกรรมการผู้จัดการในบริษัทที่มีฐานะเป็นบริษัทย่อยหรือบริษัทร่วมในระยะเวลาชั่วคราวในช่วงเริ่มต้นของการจัดตั้งธุรกิจภายในระยะเวลาไม่เกิน 3 ปี เท่านั้น ทั้งนี้หากมีความจำเป็นจะใช้เวลานานกว่านั้น ขอให้แจ้งต่อที่ประชุมคณะกรรมการบริษัทเพื่อพิจารณาให้ความเห็นชอบต่อไป

สำหรับตำแหน่งกรรมการนั้น กำหนดจำนวนบริษัทที่กรรมการบริษัทสามารถเข้ารับตำแหน่งในฐานะกรรมการได้ไม่เกิน 5 บริษัทจดทะเบียน และสำหรับผู้บริหารระดับสูงนั้น คณะกรรมการมีนโยบายห้ามมิให้ดำรงตำแหน่งผู้บริหารระดับสูงในบริษัทจดทะเบียนอื่น เนื่องจากเป็นระดับรับนโยบายจากคณะกรรมการไปปฏิบัติงาน จึงจำเป็นจะต้องอุทิศเวลาในการทำงานให้กับบริษัทอย่างเต็มที่

และเพื่อให้การดำเนินธุรกิจเป็นไปอย่างต่อเนื่อง คณะกรรมการจึงได้กำหนดให้มีแผนสืบทอดตำแหน่ง (Succession Plan) เพื่อเป็นการเตรียมสืบทอดตำแหน่งกรรมการผู้จัดการและผู้บริหารระดับสูง โดยรายละเอียดของการจัดทำแผนสืบทอดตำแหน่ง มีรายละเอียดที่กำหนดไว้ ดังนี้

1. การระบุคุณสมบัติที่ต้องการและจำเป็น (Requirement) ของตำแหน่งกรรมการผู้จัดการ และผู้บริหารระดับสูง
2. การระบุถึงศักยภาพ (Potential) และความสามารถที่เหมาะสมของบุคคลที่จะมาสืบทอดตำแหน่งงาน
3. การพิจารณาถึงแผนการอบรมเพื่อพัฒนาความรู้ ความสามารถ ทักษะ และสมรรถนะที่จำเป็นและเหมาะสมแก่บุคคลที่จะมาสืบทอดตำแหน่งงาน
4. การกำหนดแนวทางในการคัดเลือกและคัดสรรบุคคลที่จะมาสืบทอดตำแหน่งงานที่มีความรู้ ความสามารถ ทักษะ สมรรถนะ และประสบการณ์ที่เหมาะสมที่สุดเพื่อสร้างคุณค่า (Value Added) ให้กับบริษัท

ทั้งนี้คณะกรรมการสรรหา จะกำหนดให้กรรมการผู้จัดการเป็นผู้รายงานผลการดำเนินงานตามแผนสืบทอดตำแหน่งต่อคณะกรรมการเพื่อทราบอย่างน้อยปีละ 1 ครั้ง

หลักปฏิบัติที่ 4.2

คณะกรรมการควรกำกับดูแลให้มีการกำหนดโครงสร้างค่าตอบแทนและการประเมินผลที่เหมาะสม

แนวปฏิบัติที่ 4.2

เพื่อให้การกำหนดโครงสร้างค่าตอบแทนสามารถใช้เป็นเครื่องจูงใจให้กรรมการผู้จัดการ ผู้บริหารระดับสูง และบุคลากรอื่น ๆ ทุกระดับสามารถปฏิบัติงานให้สอดคล้องกับวัตถุประสงค์และเป้าหมายหลักขององค์กรและสอดคล้องกับผลประโยชน์ของบริษัทในระยะยาว ทางคณะกรรมการจึงได้วางหลักเกณฑ์ และขอบเขตอำนาจหน้าที่ และความรับผิดชอบของคณะกรรมการพิจารณา ค่าตอบแทนไว้ ดังนี้

1. การพิจารณาความเหมาะสมของสัดส่วนค่าตอบแทนที่เป็นเงินเดือน ผลการดำเนินงานระยะสั้น เช่น โบนัส รวมถึงการพิจารณาจัดหาแนวทางการให้ค่าตอบแทนในระยะยาว อาทิเช่น การให้หุ้น หรือโบนัสสำคัญแสดงสิทธิของบริษัท เป็นต้น
2. การพิจารณาเปรียบเทียบค่าตอบแทนที่บริษัทกำหนดกับระดับค่าตอบแทนที่ได้รับในกลุ่มธุรกิจขนาดเดียวกัน ประเภทเดียวกัน หรือมีผลการดำเนินงานใกล้เคียงกัน เป็นต้น
3. การกำหนดนโยบายเกี่ยวกับเกณฑ์การประเมินผล และการเปิดเผยข้อมูลให้เป็นที่ทราบ

ในทุก ๆ ปี คณะกรรมการที่ไม่รวมกรรมการผู้มีส่วนได้เสียกับกรรมการผู้จัดการ จะจัดให้มีการประเมินผลงานของกรรมการผู้จัดการเป็นประจำทุกปี โดยประธานกรรมการพิจารณาค่าตอบแทนจะเป็นผู้เปิดเผยผลการประเมินและประเด็นการพัฒนาให้กรรมการผู้จัดการทราบ โดยมีหลักเกณฑ์ในการประเมินที่สำคัญ ดังนี้

1. การพิจารณาเป้าหมายและสถานะของความสำเร็จของแต่ละเป้าหมาย
2. การวัดผลการปฏิบัติงาน ประกอบด้วย
 - 2.1 ความเป็นผู้นำ
 - 2.2 การกำหนดกลยุทธ์
 - 2.3 การปฏิบัติตามกลยุทธ์
 - 2.4 การวางแผนและผลปฏิบัติทางการเงิน
 - 2.5 ความสัมพันธ์กับคณะกรรมการ
 - 2.6 ความสัมพันธ์กับภายนอก
 - 2.7 การบริหารงานและความสัมพันธ์กับบุคลากร
 - 2.8 การสืบทอดตำแหน่ง
 - 2.9 ความรู้ด้านผลิตภัณฑ์และบริการ
 - 2.10 คุณลักษณะส่วนตัว
3. การพัฒนากรรมการผู้จัดการ

ทั้งนี้ผลการประเมินการปฏิบัติหน้าที่ของกรรมการผู้จัดการ จะเป็นหนึ่งในปัจจัยที่ใช้ประกอบการพิจารณาอนุมัติค่าตอบแทนประจำปีของกรรมการผู้จัดการด้วย

คณะกรรมการบริษัทจะดูแลและดำเนินการให้มีการจ่ายค่าตอบแทนที่เหมาะสมแก่กรรมการในแต่ละคณะ ตามอำนาจหน้าที่ ความรับผิดชอบ และเปรียบเทียบกับระดับที่ปฏิบัติในกลุ่มธุรกิจเดียวกัน โดยในที่ประชุมคณะกรรมการบริษัท ครั้งที่ 2/2558 เมื่อวันที่ 27 กุมภาพันธ์ 2558 ได้มีมติอนุมัติการแต่งตั้งคณะกรรมการพิจารณาค่าตอบแทนเป็นที่เรียบร้อยแล้ว โดยในหลักเกณฑ์การพิจารณา ค่าตอบแทนของคณะกรรมการพิจารณาค่าตอบแทน จะพิจารณาจาก ข้อมูลผลประกอบการของบริษัทในรอบปีที่ผ่านมา การปฏิบัติงาน และความรับผิดชอบต่อกรรมการ ผลประโยชน์ที่บริษัทได้รับจากการปฏิบัติหน้าที่ของกรรมการ โดยจะนำข้อมูลค่าตอบแทนที่กำหนดในเบื้องต้นไปเปรียบเทียบกับขนาดธุรกิจหรืออุตสาหกรรมที่มีรายได้ กำไรสุทธิใกล้เคียงกับของบริษัท ข้อมูลค่าตอบแทน กรรมการแยกตามหมวดธุรกิจ- โดยตลาดหลักทรัพย์ เอ็ม เอ ไอ อ้างอิงจากข้อมูลค่าตอบแทนกรรมการและผู้บริหารของบริษัทจดทะเบียน ซึ่งจัดทำขึ้นโดยฝ่ายวิจัยและนโยบาย สถาบันกรรมการบริษัทไทยในแต่ละปี

นอกจากนี้คณะกรรมการบริษัท เฉพาะในส่วนของกรรมการอิสระ ยังได้มีการจัดทำแบบประเมินผลการทำงานของกรรมการผู้จัดการเป็นประจำทุกปี เพื่อนำส่งข้อมูลการประเมินดังกล่าวรวบรวม วิเคราะห์ และนำเสนอต่อคณะกรรมการพิจารณาค่าตอบแทนใช้ประกอบการพิจารณาปรับค่าตอบแทนที่เหมาะสมให้กับกรรมการผู้จัดการเป็นประจำทุกปีด้วย หากการประเมินผลการทำงานของกรรมการผู้จัดการสามารถบรรลุเป้าหมาย และเป็นไปตามที่คณะกรรมการบริษัทวางนโยบายไว้

โดยคณะกรรมการได้กำหนดนโยบายค่าตอบแทนของกรรมการผู้จัดการเพื่อให้เกิดความเหมาะสมภายใต้หลักเกณฑ์ที่ชัดเจนและโปร่งใส โดยคณะกรรมการพิจารณาค่าตอบแทนจะเป็นผู้พิจารณาทบทวนค่าตอบแทนของกรรมการผู้จัดการ เพื่อเสนอคณะกรรมการบริษัทพิจารณาอนุมัติ โดยพิจารณาจากผลการปฏิบัติงานที่สอดคล้องกับเป้าหมายของบริษัททั้งในระยะสั้นและระยะยาว กลยุทธ์การดำเนินธุรกิจ ผลการดำเนินงานของบริษัท รวมทั้งสอดคล้องกับภาระหน้าที่ความรับผิดชอบของกรรมการผู้จัดการด้วย โดยค่าตอบแทนมีวัตถุประสงค์เพื่อสร้างแรงจูงใจ โดยมีรายละเอียด ดังนี้

ระยะสั้น : จ่ายค่าตอบแทนในรูปของเงินเดือน และโบนัส โดยพิจารณาจากผลการปฏิบัติงาน

ระยะยาว : แนวทางการพิจารณาให้ค่าตอบแทนในรูปของหุ้นสามัญ หากในอนาคตมีบริษัทย่อยของบริษัท สามารถดำเนินการเข้าเป็นบริษัทจดทะเบียนในตลาดหลักทรัพย์แห่งประเทศไทยได้เพิ่มขึ้น (Spin-off) ซึ่งเมื่อถึงเวลาดังกล่าว ทางคณะกรรมการและ/หรือคณะกรรมการพิจารณาจ่ายค่าตอบแทนของบริษัทย่อย และบริษัท จะพิจารณาร่วมกันเพื่อให้ได้ข้อสรุปถึงแนวทางการจ่ายค่าตอบแทนดังกล่าวที่ชัดเจนอีกครั้ง

นอกจากนี้คณะกรรมการมีนโยบายที่จะให้กรรมการผู้จัดการประเมินผลการปฏิบัติงานของผู้บริหารระดับสูงโดยให้กำหนดหลักเกณฑ์และปัจจัยในการประเมินผลงานขึ้นมา รวมถึงการจัดทำหลักเกณฑ์และปัจจัยในการประเมินผลงานสำหรับทั้งองค์กร เพื่อใช้ประกอบการกำหนดโครงสร้างค่าตอบแทนทั้งในระยะสั้น และระยะยาวให้มีความเหมาะสมต่อไป

หลักปฏิบัติที่ 4.3

กรรมการควรเข้าใจโครงสร้างและความสัมพันธ์ของผู้ถือหุ้นที่อาจมีผลกระทบต่อการบริหารและการดำเนินงานของกิจการ

แนวปฏิบัติที่ 4.3

คณะกรรมการมีความเข้าใจถึงโครงสร้างและความสัมพันธ์ของผู้ถือหุ้น ซึ่งสะท้อนถึงอำนาจในการควบคุมการบริหารจัดการของบริษัท โดยที่ผ่านมามีปัญหาด้านโครงสร้างการถือหุ้นที่อาจก่อให้เกิดความขัดแย้งต่อการควบคุมการบริหารงานของกิจการแต่อย่างใด และไม่มีประเด็นการก่อให้เกิดอุปสรรคต่อการปฏิบัติหน้าที่ของคณะกรรมการ และในกรณีที่บริษัท บริษัทย่อย บริษัทร่วม มีการจัดทำข้อตกลงระหว่างผู้ถือหุ้น คณะกรรมการบริษัทมีนโยบายที่จะให้มีการเปิดเผยข้อมูลตามข้อตกลงต่าง ๆ ที่มีผลกระทบต่อกรรมการควบคุมกิจการในสาระสำคัญไว้ในรายงานประจำปี

หลักปฏิบัติที่ 4.4

คณะกรรมการควรติดตามดูแลการบริหารและพัฒนาบุคลากรให้มีจำนวน ความรู้ ทักษะ และประสบการณ์และแรงจูงใจที่เหมาะสม

แนวปฏิบัติที่ 4.4

คณะกรรมการมีนโยบายที่จะดูแลให้มีการบริหารทรัพยากรบุคคลที่สอดคล้องกับทิศทางและกลยุทธ์ขององค์กร และส่งเสริมให้พนักงานทุกระดับมีความรู้ ความสามารถ แรงจูงใจที่เหมาะสม และได้รับการปฏิบัติอย่างเป็นธรรม เพื่อที่จะรักษาไว้ซึ่งทรัพยากรบุคคลที่มีความสามารถขององค์กร โดยได้มอบหมายเป็นนโยบายให้แต่ละระดับปฏิบัติการถึงการกำหนดจำนวนชั่วโมงการฝึกอบรมของแต่ละหน่วยงาน และการคัดเลือกหลักสูตรการอบรมที่เกี่ยวข้องกับความรู้และทักษะในการปฏิบัติงานโดยตรง รวมถึงการส่งเสริมให้มีการอบรมที่จะเพิ่มพูนทักษะที่เกี่ยวข้องกับการใช้ชีวิต ความเป็นผู้นำ รวมถึงความรู้ด้านการบริหารการเงินและการลงทุนส่วนบุคคล โดยวิทยากรจากธนาคารแห่งประเทศไทยเป็นประจำด้วย

บริษัทให้ความสำคัญกับการพัฒนาบุคลากรเพื่อเพิ่มความสามารถและประสิทธิภาพในการทำงาน โดยกำหนดแผนการพัฒนาบุคลากรอย่างชัดเจนและสม่ำเสมอ เพื่อเป็นแผนงานประจำปีสำหรับการอบรมเพื่อเพิ่มทักษะในการทำงาน ทั้งการอบรมภายในบริษัทและส่งเข้ารับการอบรมในหลักสูตรของหน่วยงานราชการและเอกชนที่เกี่ยวข้องกับการทำงาน นอกจากนี้ บริษัทยังได้จัดให้มีสวัสดิการให้กับบุคลากร เพื่อสร้างขวัญและกำลังใจในการทำงาน โดยมีกรอบทวนเพื่อปรับปรุงสิทธิประโยชน์ต่าง ๆ ให้เหมาะสมอย่างต่อเนื่อง

ทั้งนี้ บริษัทมีเป้าหมายการพัฒนาที่เป็นพื้นฐานสำคัญคือ

- การให้พนักงานเป็นผู้มีส่วนร่วมในการกำหนดแนวทางการทำงานในฝ่ายงานของตนเองนำเสนอความคิดเห็นมุมมองในการทำงาน เพื่อพัฒนาการทำงานจากรูปแบบเดิม ๆ ให้มีประสิทธิภาพและประสิทธิผลเพิ่มมากขึ้น
- สร้างบรรยากาศในการทำงานให้ทุกคนมีส่วนร่วมในความสำเร็จขององค์กร และจะพิจารณาการให้ผลตอบแทนแก่บุคลากรทั้งจากผลสำเร็จขององค์กรโดยรวม และความมุ่งมั่น พยายามในการทำงานโดยเฉพาะที่ตัวบุคคล
- ส่งเสริมให้พนักงานสร้างความรู้จากการปฏิบัติงาน การจัดทำคู่มือการปฏิบัติงานที่มีการปรับปรุงให้สอดคล้องกับการทำงานจริงที่เปลี่ยนแปลงไปตลอดเวลา

- ส่งเสริมให้มีการเดินทางเพื่อเข้าร่วมงานแสดงสินค้าทั้งในประเทศและต่างประเทศ เพื่อให้ทันต่อสถานการณ์ด้านการผลิต ด้านการพัฒนาสินค้า การตลาด รวมถึงเรียนรู้ต่อพฤติกรรมของผู้บริโภคที่มีการเปลี่ยนแปลงอยู่ตลอดเวลา ทั้งนี้เพื่อจะได้นำมาปรับใช้ในกระบวนการทำงานของบริษัทให้มีความทันสมัยและสามารถปรับตัวได้ทันต่อทุก ๆ สถานการณ์ ในภาวะอุตสาหกรรมเฟอรินเจอร์ที่มีการเปลี่ยนแปลง
- ส่งเสริมให้เกิดการพัฒนาเพื่อสร้างมูลค่าเพิ่ม (Value Added) ให้เกิดขึ้นในผลิตภัณฑ์ที่ทางบริษัทเป็นผู้ผลิตและจำหน่าย เพื่อสร้างการเติบโตที่ยั่งยืน และสร้างการรับรู้และความเป็นที่ต้องการของผู้บริโภคให้เกิดขึ้นอย่างต่อเนื่อง
- ส่งเสริมการพัฒนาและกระตุ้นเพื่อให้บุคลากรภายในองค์กรมีทัศนคติต่อการทำงาน ที่จะต้องสร้างการพัฒนาและความเจริญก้าวหน้าในการทำงานให้เกิดขึ้นอย่างต่อเนื่อง อาทิ ในกระบวนการผลิตจะต้องดีขึ้นอย่างต่อเนื่อง การตลาดจะต้องสร้างรายได้จากการขายสินค้าให้เติบโตขึ้นอย่างต่อเนื่อง ฝ่ายงานที่ควบคุมค่าใช้จ่ายของบริษัทจะต้องมีการบริหารจัดการให้สัดส่วนต้นทุนและค่าใช้จ่ายลดลงอย่างต่อเนื่อง ในขณะที่จะต้องบริหารจัดการให้เกิดประสิทธิภาพสูงสุด

นอกจากนี้คณะกรรมการยังดูแลให้มีการจัดตั้งกองทุนสำรองเลี้ยงชีพ เพื่อดูแลให้พนักงานมีการออมอย่างเพียงพอสำหรับรองรับการเกษียณ รวมทั้งสนับสนุนให้พนักงานมีความรู้ความเข้าใจในการบริหารจัดการด้านการเงิน การเลือกนโยบายการลงทุนที่สอดคล้องกับช่วงอายุ ระดับความเสี่ยง เป็นต้น

หลักปฏิบัติที่ 5 : ส่งเสริมนวัตกรรมและการประกอบธุรกิจอย่างมีความรับผิดชอบ

หลักปฏิบัติที่ 5.1

คณะกรรมการควรให้ความสำคัญและสนับสนุนการสร้างนวัตกรรมที่ก่อให้เกิดมูลค่าแก่ธุรกิจควบคู่ไปกับการสร้างคุณประโยชน์ต่อลูกค้าหรือผู้ที่เกี่ยวข้อง และมีความรับผิดชอบต่อสังคมและสิ่งแวดล้อม

แนวปฏิบัติที่ 5.1

คณะกรรมการมีนโยบาย สนับสนุนให้เกิดแนวคิดธุรกิจแบบใหม่ขึ้น และสนับสนุนให้ดำเนินธุรกิจที่ก้าวทันต่อการเปลี่ยนแปลงของเทคโนโลยีตามกระแสโลก ซึ่งจะต้องดำเนินไปเพื่อการสร้างประโยชน์ร่วมกันทั้งแก่กิจการ ลูกค้า คู่ค้า สังคมและสิ่งแวดล้อม และจะต้องเป็นนวัตกรรมที่ไม่สนับสนุนให้เกิดพฤติกรรมที่ไม่เหมาะสม หรือกิจกรรมที่ผิดกฎหมายหรือขาดจริยธรรม

โดยในส่วนของธุรกิจการเป็นผู้ผลิตเฟอร์นิเจอร์ บริษัทสนับสนุนให้ทีมงานออกแบบและฝ่ายผลิตร่วมกันพัฒนารูปแบบสินค้า การจัดหาวัตถุดิบใหม่ ๆ เพื่อใช้ในการผลิต รวมถึงหาวิธีการปรับปรุงกระบวนการผลิตและกระบวนการทำงานเพื่อให้ทันต่อความต้องการที่เปลี่ยนแปลงของตลาดเฟอร์นิเจอร์ และลดต้นทุนเพื่อให้สามารถสร้างความได้เปรียบในการแข่งขัน อาทิเช่น การหาแนวทางหรือรูปแบบการพัฒนาวัสดุปิดผิวบนไม้ปาติเคิลบอร์ดให้มีความทนทานกว่าเดิม และเป็นไปตามกระแสของตลาดที่เปลี่ยนแปลงไป หรือการพัฒนากระดาษปิดผิวที่สามารถใช้กับผ้าเปตาน ผนัง ได้ การพัฒนาผลิตภัณฑ์จากเดิมที่ใช้ส่วนประกอบในการผลิตเป็นไม้ทั้งหมด มาเป็นการใช้วัสดุประเภทเหล็กเข้ามาเป็นส่วนประกอบของการผลิตเฟอร์นิเจอร์ เป็นต้น สำหรับในส่วนของเครื่องจักรที่ใช้ในการผลิตเฟอร์นิเจอร์ จะเน้นการนำเข้าเครื่องจักรที่มีการพัฒนาปรับเปลี่ยนเทคโนโลยีในการผลิตที่ทันสมัยมากขึ้น อาทิ เครื่องพ่นสีที่สามารถลดปริมาณการใช้สี และมีกระบวนการอบแห้งเพื่อช่วยลดระยะเวลาและต้นทุนการผลิต เครื่องอัดไม้แผ่นหน้าทอป ระบบ Microwave การปรับปรุงกระบวนการทำงานด้วยระบบ Work Standard ที่ทุกคนสามารถทำงานแทนกันได้ รวมถึงการหาทางพัฒนาโปรแกรมเพื่อควบคุมการผลิต เพื่อสร้างความยั่งยืนลดการพึ่งพาความสามารถเฉพาะตัวบุคคล เป็นต้น

และในส่วนของงานด้านการตลาด บริษัทอยู่ระหว่างการพัฒนา Application เพื่อรองรับและอำนวยความสะดวกสำหรับงานการขาย และให้บริการลูกค้า การตรวจสอบสต็อกสินค้าที่รวดเร็ว การนำผลิตภัณฑ์ใหม่ ๆ เพื่อนำเสนอผ่าน Application นอกจากนี้ในส่วนของงานการผลิตสินค้าบริษัทได้นำระบบ Cloud มาใช้เพื่อเป็นที่เก็บรวบรวมแบบเฟอร์นิเจอร์ให้ครบถ้วน ครอบคลุมทุกประเภทที่บริษัทเป็นผู้ผลิต และจำหน่าย เพื่อเป็นการอำนวยความสะดวกแก่ลูกค้าทั้งในประเทศและต่างประเทศ รวมถึงการลดระยะเวลาการทำงาน



ของฝ่ายออกแบบและพัฒนาผลิตภัณฑ์ นอกจากนี้ยังสามารถช่วยลดการใช้ทรัพยากรกระดาษในการทำงาน (Paperless system) ให้ลดลงอย่างมีนัยสำคัญด้วย

สำหรับในส่วนของธุรกิจที่บริษัทเข้าไปลงทุนทั้งในส่วนของบริษัทร่วม ได้แก่ โรงไฟฟ้าพลังงานชีวมวลที่บริษัทเข้าลงทุน ในส่วนของกระบวนการผลิตที่ได้ผลพลอยได้จากการผลิตคือ ชีวแก๊ส บริษัทได้ส่งห้องปฏิบัติการเพื่อตรวจหาระดับ Activated Carbon เพื่อหาแนวทางการพัฒนาในกระบวนการผลิตเพื่อให้ได้ Activated Carbon ในระดับสูงที่สามารถส่งจำหน่ายในราคาสูง หรือสามารถนำไปใช้ประโยชน์ในทางการแพทย์ได้ เป็นต้น

หลักปฏิบัติที่ 5.2

คณะกรรมการควรติดตามดูแลให้ฝ่ายจัดการประกอบธุรกิจอย่างมีความรับผิดชอบต่อสังคมและสิ่งแวดล้อม และสะท้อนอยู่ในแผนดำเนินการ (Operational Plan) เพื่อให้มั่นใจได้ว่า ทุกฝ่ายขององค์กรได้ดำเนินการสอดคล้องกับวัตถุประสงค์ เป้าหมายหลัก และแผนกลยุทธ์ (Strategies) ของกิจการ

แนวปฏิบัติที่ 5.2

เพื่อให้มั่นใจว่าบริษัทมีการประกอบธุรกิจอย่างมีจริยธรรม มีความรับผิดชอบต่อสังคมและสิ่งแวดล้อม ไม่ละเมิดสิทธิของผู้มีส่วนได้เสีย เพื่อเป็นแนวทางให้ทุกส่วนในองค์กรสามารถบรรลุวัตถุประสงค์ เป้าหมายหลัก ที่เป็นไปด้วยความยั่งยืน จึงได้กำหนดรายละเอียดความรับผิดชอบต่อผู้มีส่วนได้เสีย ดังนี้

ผู้ถือหุ้น

บริษัทกำหนดเป็นนโยบายและแนวทางปฏิบัติ ดังนี้

- 1) ตระหนักและให้ความสำคัญในสิทธิพื้นฐานต่าง ๆ ของผู้ถือหุ้น ได้แก่ สิทธิการซื้อขายหรือโอนหุ้น สิทธิในการที่จะได้รับส่วนแบ่งกำไรของกิจการ สิทธิในการได้รับและเข้าถึงข้อมูลข่าวสารของบริษัทอย่างครบถ้วน เพียงพอ และทันเวลา สิทธิในการเข้าร่วมประชุมเพื่อใช้สิทธิออกเสียงในที่ประชุมผู้ถือหุ้นเพื่อแต่งตั้งหรือถอดถอนกรรมการ แต่งตั้งผู้สอบบัญชี และเรื่องนี้อาจมีผลกระทบต่อบริษัท เช่น การเพิ่มทุนหรือลดทุน การจัดสรรเงินปันผล การแก้ไขข้อบังคับ วัตถุประสงค์ หรือหนังสือบริคณห์สนธิ เป็นต้น
- 2) ส่งเสริมและอำนวยความสะดวกในการใช้สิทธิของผู้ถือหุ้น ได้แก่
 - จัดส่งหนังสือเชิญประชุมให้ผู้ถือหุ้นทราบล่วงหน้าก่อนวันประชุมอย่างน้อย 14 วัน โดยจะระบุวัน เวลา สถานที่ และวาระการประชุม กฎเกณฑ์ต่าง ๆ ที่ใช้ในการประชุม ขั้นตอนการออกเสียงลงมติ ตลอดจนข้อมูลที่จะต้องใช้ประกอบการตัดสินใจอย่างครบถ้วน โดยจะเผยแพร่ข้อมูลหนังสือเชิญประชุมผู้ถือหุ้นไว้บนเว็บไซต์ของบริษัทล่วงหน้าไม่น้อยกว่า 21 - 30 วัน เพื่อเปิดโอกาสให้ผู้ถือหุ้นได้มีเวลาศึกษาข้อมูลประกอบการประชุมล่วงหน้าอย่างเพียงพอ
 - รายงานสารสนเทศสำคัญที่มีหรืออาจมีผลกระทบต่อสิทธิประโยชน์ของผู้ถือหุ้น ทั้งสารสนเทศที่รายงานตามรอบระยะเวลาบัญชี และสารสนเทศที่รายงานตามเหตุการณ์ ตามกฎหมายและประกาศที่เกี่ยวข้องโดยไม่กระทำการใด ๆ ที่มีลักษณะเป็นการจำกัดสิทธิของผู้ถือหุ้นในการเข้าถึงสารสนเทศของบริษัท
 - เปิดโอกาสให้ผู้ถือหุ้นส่วนน้อยเสนอเรื่องเพื่อบรรจุเป็นวาระการประชุม และ/หรือเสนอชื่อบุคคลเพื่อรับการพิจารณาเลือกตั้งเป็นกรรมการบริษัทในการประชุมสามัญผู้ถือหุ้นประจำปี
 - เปิดโอกาสให้ผู้ถือหุ้นส่งคำถามที่เกี่ยวข้องกับการประชุมเป็นการล่วงหน้าก่อนการประชุมผู้ถือหุ้น
 - เปิดโอกาสให้ผู้ถือหุ้นที่ไม่สามารถเข้าร่วมประชุมด้วยตนเองสามารถมอบฉันทะให้ผู้อื่นเข้าร่วมประชุมและออกเสียงลงคะแนนแทน
- 3) กำหนดแนวปฏิบัติสำหรับระเบียบวาระการประชุมสามัญผู้ถือหุ้นประจำปี เพื่อให้เป็นไปตามหลักเกณฑ์การกำกับดูแลกิจการที่ดี และเปิดโอกาสให้ผู้ถือหุ้นซักถามประเด็นสำคัญต่าง ๆ ตามรายละเอียดในแต่ละวาระได้
- 4) เมื่อการประชุมผู้ถือหุ้นแล้วเสร็จ บริษัทจะเผยแพร่ผลการลงคะแนนเสียงของแต่ละวาระในการประชุมสามัญและวิสามัญผู้ถือหุ้นในวันทำการถัดไป และจัดทำรายงานการประชุมโดยแสดงข้อมูลอย่างถูกต้อง ครบถ้วน ผ่านทางเว็บไซต์ของบริษัทภายใน 14 วัน นับจากวันที่จัดการประชุม เพื่อให้ผู้ถือหุ้นสามารถตรวจสอบได้
- 5) บริษัทได้นำเทคโนโลยีมาใช้ในการประชุมผู้ถือหุ้น ทั้งการลงคะแนนเสียงผู้ถือหุ้น การนับคะแนนเสียงในแต่ละวาระ และการประกาศผลการลงคะแนนเสียง เพื่อให้การดำเนินการประชุมสามารถกระทำได้ด้วยรวดเร็ว ถูกต้อง และแม่นยำ

- 6) บริษัทที่มีการจัดกิจกรรมเยี่ยมชมกิจการ (Company Visit) การประชุมนักวิเคราะห์ และเข้าร่วมกิจกรรมบริษัทจดทะเบียน พบนักลงทุน (Opportunity Day) เพื่อเป็นการเพิ่มช่องทางการสื่อสารให้กับผู้ถือหุ้น นักวิเคราะห์ และนักลงทุน ให้สามารถติดตาม และรับทราบข้อมูลจากทางบริษัทได้

โดยในรอบปี 2562 บริษัทได้จัดกิจกรรมต่าง ๆ ดังนี้

1. การประชุมนักวิเคราะห์หลักทรัพย์ในรูปแบบเฉพาะกลุ่ม 1 ครั้ง
 2. การประชุมกับกองทุนจากในประเทศและต่างประเทศ รวม 4 ครั้ง
 3. กิจกรรมงานสัมมนานักลงทุนที่จัดโดยสื่อต่าง ๆ รวม 2 ครั้ง
 4. การนำเสนอข้อมูลให้กับนักลงทุนผ่านการเข้าร่วมออกบูธและแสดงสินค้าในงาน mai Forum 2019 : มหกรรมรวมพลังคน mai ครั้งที่ 6
- 7) บริษัทมีการจ่ายเงินปันผลให้กับผู้ถือหุ้นอย่างเหมาะสม และสม่ำเสมอ และมีอัตราการจ่ายเงินปันผลเป็นไปตามนโยบายการจ่ายเงินปันผลตามที่บริษัทได้กำหนดไว้

ลูกค้า

บริษัทกำหนดเป็นนโยบายและแนวทางปฏิบัติ ดังนี้

- 1) ดำเนินธุรกิจด้านการผลิต จำหน่ายสินค้าที่มีความปลอดภัยต่อการใช้งาน คำนึงถึงสุขภาพของผู้ใช้งาน และการให้บริการหลังการขายที่สร้างความพึงพอใจสูงสุดให้กับลูกค้า
- 2) มุ่งมั่นที่จะพัฒนาสินค้าที่เพิ่มคุณค่าในการใช้งานต่อผู้บริโภค
- 3) ดำเนินธุรกิจโดยยึดถือความซื่อสัตย์ สุจริต รับผิดชอบและเป็นธรรม และจะไม่กระทำการใด ๆ ที่เป็นการละเมิดสิทธิของลูกค้ายกเว้นความลับทางการค้าของลูกค้า ไม่นำไปใช้เพื่อประโยชน์ของตนเองหรือผู้เกี่ยวข้องโดยมิชอบ และหากบริษัทตรวจพบการกระทำความผิดในลักษณะดังกล่าว ผู้กระทำในฐานะพนักงาน หรือลูกจ้างของบริษัทจะต้องถูกดำเนินคดีตามกฎหมาย
- 4) ไม่เรียกรับ หรือยินยอมที่จะรับทรัพย์สิน หรือประโยชน์อื่นใดที่ไม่สุจริตจากลูกค้าทั้งทางตรงและทางอ้อม
- 5) ยึดหลักการปฏิบัติตามข้อตกลงทางการค้า ในกรณีที่ไม่สามารถปฏิบัติตามได้ จะมีกระบวนการแจ้งข้อมูลต่อลูกค้าเป็นการล่วงหน้า และร่วมกันหาแนวทางการปรับปรุง แก้ไข เพื่อป้องกันไม่ให้เกิดความเสียหาย
- 6) จัดให้มีช่องทางการสื่อสาร เพื่อให้ลูกค้าสามารถร้องเรียนต่อบริษัท และคำร้องเรียนจากลูกค้าจะได้รับการเอาใจใส่และดำเนินการแก้ไขปัญหาที่อาจจะเกิดขึ้นให้กับลูกค้าอย่างเป็นธรรม ผ่านช่องทางการติดต่อสื่อสารทั้งทางโทรศัพท์ที่หมายเลข 0-2152-7301-4 โทรสาร 0-2152-7305 หรือ www.elegathai.com, www.eastcoast.co.th หรือทาง Fan Page Facebook : ELEGA Furniture ซึ่งในรอบปีที่ผ่านมา บริษัทสามารถตอบสนองจัดการข้อร้องเรียนแก้ไขได้สำเร็จร้อยละ 90 และอยู่ระหว่างการจัดหาแนวทางเพื่อสร้างความพึงพอใจของลูกค้าให้อยู่ในระดับที่สูงขึ้นจากเดิม
- 7) สร้างสัมพันธ์ภาพและความเข้าใจที่ดีต่อกัน แลกเปลี่ยนความรู้ ร่วมกันพัฒนาและเพิ่มคุณค่าให้แก่สินค้าอย่างต่อเนื่อง โดยในประเด็นนี้ทางทีมงานด้านการตลาดของบริษัทจะมีการเข้าพบและร่วมประชุมกับลูกค้าทั้งในประเทศ และต่างประเทศตามตารางเวลาที่ได้มีการวางแผนไว้เป็นประจำทุกปี เพื่อรับฟังความพึงพอใจของลูกค้า ปัญหา อุปสรรคในการทำงานร่วมกันในช่วงเวลาที่ผ่านมามาหาแนวทางการปรับปรุง และพัฒนาให้ดีขึ้นกว่าเดิม นอกจากนี้ในทุก ๆ ปี บริษัทจะจัดกิจกรรมการเพื่อลูกค้าในกลุ่มร้านค้าส่งและร้านค้าปลีกรายย่อย (Dealer) เข้าเยี่ยมชมผลิตภัณฑ์ที่ทางบริษัทได้พัฒนารูปแบบสินค้าขึ้นใหม่เป็นประจำทุกปี พร้อมกับจัดรายการส่งเสริมการขาย เพื่อเป็นการพบปะและร่วมแลกเปลี่ยนแนวทางการพัฒนาสินค้า ตลอดจนรับข้อเสนอแนะ และหารือแนวทางการแก้ปัญหาในทางการค้าระหว่างกันเป็นประจำทุกปี
- 8) ในการโฆษณา ประชาสัมพันธ์ รวมถึงรายการส่งเสริมการขายเกี่ยวกับผลิตภัณฑ์ของบริษัท จะเป็นการกระทำอย่างมีความรับผิดชอบ ไม่ทำให้เกิดความเข้าใจผิด หรือใช้ประโยชน์จากความเข้าใจผิดของลูกค้า



คู่ค้าและเจ้าหนี้การค้า

บริษัทกำหนดเป็นนโยบายและแนวทางปฏิบัติ ดังนี้

- 1) ปฏิบัติต่อคู่ค้าด้วยความเสมอภาค เป็นธรรมและรับผิดชอบ และคำนึงถึงผลประโยชน์ร่วมกันทั้งสองฝ่ายเป็นสิ่งสำคัญ
- 2) บริษัทยึดหลักเกณฑ์ในการคัดเลือกคู่ค้าที่มีการดำเนินธุรกิจถูกต้องตามกฎหมาย ปฏิบัติตามมาตรฐานการผลิต มาตรฐานความปลอดภัย และเป็นมิตรต่อสิ่งแวดล้อม ดูแลให้คู่ค้าเคารพสิทธิมนุษยชนและปฏิบัติตามแรงงานตนเองอย่างเป็นธรรม รับผิดชอบต่อสังคมและสิ่งแวดล้อม คำนึงถึงสวัสดิการของพนักงานที่เป็นไปตามมาตรฐาน
- 3) รักษาความลับหรือข้อมูลทางการค้าของคู่ค้า ไม่นำไปใช้เพื่อประโยชน์ของตนเองหรือผู้ที่เกี่ยวข้องโดยมิชอบ
- 4) สร้างสัมพันธ์ภาพและความเข้าใจที่ดีต่อกัน แลกเปลี่ยนความรู้ ร่วมกันพัฒนาและเพิ่มคุณค่าให้แก่วัตถุดิบและสินค้าที่ทางบริษัทมีการสั่งซื้ออย่างต่อเนื่อง โดยในประเด็นนี้ ทางทีมงานด้านจัดซื้อของบริษัทจะมีการเข้าพบและร่วมประชุมกับคู่ค้าทั้งในประเทศและต่างประเทศตามตารางเวลาที่ได้มีการวางแผนไว้ เพื่อเสนอแนะปัญหา อุปสรรคในการทำงานร่วมกันในช่วงเวลาที่ผ่านมา เพื่อหาแนวทางการปรับปรุง และพัฒนาให้ดีขึ้นกว่าเดิม
- 5) การซื้อสินค้าและบริการจากคู่ค้าจะเป็นไปตามเงื่อนไขทางการค้า โดยจะปฏิบัติตามสัญญาที่ทำร่วมกันอย่างเคร่งครัด เพื่อสร้างความสัมพันธ์ที่จะก่อให้เกิดประโยชน์ในระยะยาวต่อทั้งสองฝ่าย
- 6) ยึดหลักการปฏิบัติตามข้อตกลงทางการค้า ในกรณีที่ไม่สามารถปฏิบัติตามได้ จะมีกระบวนการแจ้งข้อมูลต่อคู่ค้าเป็นการล่วงหน้า และร่วมกันหาแนวทางการปรับปรุง แก้ไข เพื่อป้องกันไม่ให้เกิดความเสียหาย
- 7) ไม่เรียกรับ หรือยินยอมที่จะรับ ทรัพย์สิน หรือผลประโยชน์อื่นใดที่อยู่นอกเหนือข้อตกลงทางการค้า โดยผู้เกี่ยวข้องกับกิจกรรมจัดหาจัดซื้อ จัดจ้างต้องไม่รับผลประโยชน์ไม่ว่าทางตรง หรือทางอ้อมจากคู่ค้า และต้องวางตัวเป็นกลางไม่มีความสัมพันธ์ใกล้ชิดจนอาจจะมีผลกระทบต่อการตัดสินใจ

คู่แข่งทางการค้า

บริษัทกำหนดเป็นนโยบายและแนวทางปฏิบัติ ดังนี้

- 1) การปฏิบัติที่เป็นธรรมและรับผิดชอบต่อคู่แข่ง โดยปฏิบัติตามกรอบกติกา การค้าและการแข่งขันที่ดีด้วยความเป็นธรรม ดำเนินกิจการด้วยความโปร่งใส รวมถึงหลีกเลี่ยงวิธีการที่ไม่สุจริต เพื่อทำลายคู่แข่งทางการค้า
- 2) ไม่ทำลายชื่อเสียงของคู่แข่งทางการค้าด้วยการกล่าวหาให้ร้าย
- 3) ไม่ละเมิดทรัพย์สินทางปัญญา / ลิขสิทธิ์
- 4) ไม่แสวงหาข้อมูลที่เป็นความลับของคู่แข่งทางการค้าด้วยวิธีการที่ไม่สุจริตหรือไม่เหมาะสม

เจ้าหนี้

บริษัทกำหนดเป็นนโยบายและแนวทางปฏิบัติ ดังนี้

- 1) การปฏิบัติตามเงื่อนไขที่มีต่อเจ้าหนี้สถาบันการเงินตามข้อตกลงการกู้ยืมที่มีอย่างเคร่งครัด ได้แก่ วัตถุประสงค์การใช้เงิน การจ่ายชำระคืนเงินกู้ และดอกเบี้ย
- 2) การปฏิบัติต่อเจ้าหนี้ทุกกลุ่มอย่างเสมอภาค เป็นธรรมและรับผิดชอบต่อ
- 3) ในกรณีของการกู้เงิน บริษัทจะไม่นำเงินที่ได้จากการกู้ยืมไปใช้ในทางที่ผิดจากวัตถุประสงค์ในข้อตกลง / เงื่อนไขการกู้ยืม
- 4) บริษัทจะปฏิบัติตามเงื่อนไขการค้ำประกันที่ได้ให้ต่อเจ้าหนี้ พร้อมทั้งจะดูแลคุณภาพสินทรัพย์ที่ได้ค้ำประกันไว้ต่อเจ้าหนี้
- 5) บริษัทจะบริหารงาน/เงินทุนในธุรกิจเพื่อให้เจ้าหนี้นั้นมั่นใจในฐานะทางการเงิน และผลการดำเนินงานของบริษัท ซึ่งแสดงถึงความสามารถที่จะชำระหนี้ได้ตรงตามกำหนดเวลา รวมถึงการรักษาไว้ซึ่งอัตราส่วนทางการเงินให้เป็นไปตามเงื่อนไขที่ระบุไว้ในสัญญาการกู้ยืมเงินกับเจ้าหนี้อย่างเคร่งครัด
- 6) เปิดเผยข้อมูลผลการดำเนินงานและฐานะทางการเงินอย่างถูกต้อง ตรงเวลา
- 7) ในกรณีที่มีโอกาสจะเกิดการผิดนัดชำระหนี้หรือไม่สามารถปฏิบัติตามเงื่อนไขที่เจ้าหนี้และลูกหนี้ได้ตกลงไว้ร่วมกัน ทางลูกหนี้จะรีบแจ้งให้เจ้าหนี้รับทราบเป็นการล่วงหน้าเพื่อร่วมกันหาแนวทางแก้ไขและป้องกันไม่ให้เกิดความเสียหาย
- 8) มีการจัดประชุมเพื่อพบปะกับเจ้าหนี้สถาบันการเงิน และจัดเข้าเยี่ยมชมกิจการเป็นประจำทุกปี ทั้งนี้เพื่อรับทราบนโยบายการดำเนินงานธุรกิจและแผนการดำเนินงานในปีต่อไป รวมถึงสร้างความมั่นใจในการดำเนินธุรกิจต่อเจ้าหนี้

พนักงาน

บริษัทกำหนดเป็นนโยบายและแนวทางปฏิบัติ ดังนี้

- 1) ให้ความสำคัญกับพนักงานทุกระดับของบริษัท โดยปฏิบัติกับพนักงานอย่างเท่าเทียมกัน ด้วยความเป็นธรรม
- 2) ให้ผลตอบแทนที่เหมาะสมกับความรู้ความสามารถของพนักงานแต่ละคน ควบคู่ไปกับการมุ่งเน้นการพัฒนาศักยภาพและความรู้ความสามารถอย่างต่อเนื่อง เพื่อสร้างโอกาสในการเจริญเติบโตทางด้านอาชีพการงานตามศักยภาพของแต่ละบุคคล โดยมีแนวปฏิบัติคือ ทางฝ่ายทรัพยากรบุคคล หรือพนักงานท่านนั้น หากพิจารณาเห็นว่า หลักสูตรการอบรม หรือทบทวนความรู้ได้มีความเหมาะสม และมีความสนใจที่จะขอสมัครเพื่อเข้ารับการอบรม ก็สามารถเสนอเรื่องขึ้นมาต่อฝ่ายทรัพยากรบุคคลได้ โดยฝ่ายทรัพยากรบุคคลจะเป็นผู้พิจารณาความเหมาะสมของหลักสูตร โดยจะพิจารณาจากความรู้ ทักษะที่สอดคล้องกับการปฏิบัติงานที่จะได้รับภายหลัง การเข้ารับการอบรมเป็นสำคัญ
- 3) จัดทำ Succession Management ด้วยเป้าหมายเพื่อการรักษาไว้ซึ่งบุคลากรที่ดี และพัฒนาบุคลากรเหล่านั้นให้มีความสามารถในการปรับตัวต่อการเปลี่ยนแปลง รวมถึงการสืบทอดตำแหน่งงานต่อไปได้
- 4) ให้ความสำคัญกับการดูแลรักษาสุขภาพแวดล้อมในการทำงาน โดยคำนึงถึงความปลอดภัย สุขอนามัยในการทำงานและคุณภาพชีวิตของพนักงานเป็นสำคัญ โดยมีวัตถุประสงค์เพื่อลดจำนวนการเกิดอุบัติเหตุ โดยเฉพาะอย่างยิ่งในกรณีของพนักงานที่ปฏิบัติหน้าที่อยู่ในกระบวนการผลิต บริษัทมีแนวทางปฏิบัติเพื่อความปลอดภัยคือ พนักงานทุกคนจะต้องสวมถุงมือ ผ้าปิดปากที่ปิดหู และรองเท้าผ้าใบในขณะที่ปฏิบัติงานตลอดเวลา โดยจะพิจารณาจากกระบวนการทำงานที่พนักงานแต่ละคนรับผิดชอบในส่วนงานนั้น ๆ เป็นสำคัญ เช่น หากปฏิบัติงานในบริเวณที่มีเสียงดัง พนักงานจะต้องสวมที่ปิดหู เป็นต้น ทั้งนี้บริษัทจะเปิดเผยข้อมูลสถิติการเกิดอุบัติเหตุไว้ให้เป็นที่ทราบในรายงานประจำปี
- 5) การเคารพซึ่งสิทธิมนุษยชน ศักดิ์ศรี และสิทธิขั้นพื้นฐานในการทำงานตลอดจนไม่เปิดเผยหรือส่งผ่านข้อมูลหรือความลับของพนักงานต่อบุคคลภายนอกหรือผู้ที่ไม่มีส่วนเกี่ยวข้อง
- 6) ปฏิบัติต่อพนักงานภายใต้กรอบของกฎหมาย ระเบียบ ข้อบังคับและมาตรฐานที่เกี่ยวข้องกับการปฏิบัติงาน
- 7) ส่งเสริมความเท่าเทียมกันในการจ้างแรงงาน ไม่เลือกปฏิบัติ ไม่กีดกันทางเพศ สีผิว เชื้อชาติ ศาสนา อายุ ความพิการหรือสถานะอื่นใดที่ไม่ได้เกี่ยวข้องโดยตรงกับการปฏิบัติงาน
- 8) ส่งเสริมให้พนักงานมีส่วนร่วมในการกำหนดทิศทางการดำเนินงานและการพัฒนาบริษัท
- 9) จัดให้มีสวัสดิการและสิทธิประโยชน์ที่เหมาะสมแก่พนักงาน อาทิ การรักษาพยาบาล การตรวจสุขภาพประจำปี การทำประกันสุขภาพ และประกันชีวิตให้กับพนักงาน และกองทุนสำรองเลี้ยงชีพ เป็นต้น โดยในส่วนของ การตรวจสุขภาพของพนักงานจะมีกำหนดเวลาการตรวจตั้งแต่เริ่มเข้างาน และระหว่างการทำงานเป็นประจำในแต่ละปี และในส่วนของแรงงานต่างด้าว บริษัทได้จัดให้สำนักงานประกันสังคม จังหวัดระยองเข้าให้ข้อมูลและความรู้แก่ประกันสังคมแก่แรงงานต่างด้าว
- 10) เปิดโอกาสให้พนักงานมีช่องทางในการติดต่อสื่อสาร เสนอแนะและร้องทุกข์เกี่ยวกับการทำงาน ซึ่งข้อเสนอต่าง ๆ จะได้รับการพิจารณาและกำหนดวิธีการแก้ไข เพื่อให้เกิดประโยชน์แก่ทุกฝ่าย และสร้างความสัมพันธ์ที่ดีในการทำงานร่วมกัน
- 11) ส่งเสริมการมีส่วนร่วมของพนักงานทุกระดับในการดำเนินกิจกรรมด้านความรับผิดชอบต่อสังคม

ชุมชน สังคม และสิ่งแวดล้อม

บริษัทกำหนดเป็นนโยบายและแนวทางปฏิบัติ ดังนี้

- 1) ให้ความสำคัญและรับผิดชอบต่อชุมชนและสังคมใกล้เคียง รวมถึงสนับสนุนกิจกรรมสาธารณประโยชน์ของชุมชน ตลอดจนพัฒนาสภาพแวดล้อมของชุมชนและสังคม เพื่อชีวิตความเป็นอยู่ที่ดีขึ้น นอกจากนี้บริษัทยังตอบแทนชุมชนและสังคม โดยการบริจาคเงินเพื่อการกุศลอย่างสม่ำเสมอ
- 2) ไม่ดำเนินธุรกิจที่ส่งผลกระทบต่อความเสียหายต่อสังคม และไม่ละเมิดสิทธิของบุคคลอื่นผู้อยู่อาศัยในชุมชนและสังคม
- 3) กำหนดให้มีมาตรการป้องกันและแก้ไขผลกระทบที่จะเกิดขึ้นต่อชุมชนและสังคม อันเนื่องมาจากการดำเนินงานของบริษัท
- 4) ส่งเสริมการอนุรักษ์วัฒนธรรม และขนบธรรมเนียมประเพณีของท้องถิ่น
- 5) ให้ความร่วมมือกับหน่วยงานต่าง ๆ ในการพัฒนาชุมชนและสังคมโดยรอบให้มีความน่าอยู่ หรือมีระดับคุณภาพชีวิตที่ดีขึ้นจากเดิม
- 6) ดำเนินธุรกิจให้สอดคล้องตามกฎหมาย กฎระเบียบ และนโยบายด้านสิ่งแวดล้อม โดยคำนึงถึงผลกระทบต่อทรัพยากรธรรมชาติ และสิ่งแวดล้อม



- 7) ส่งเสริมระบบการจัดการด้านสิ่งแวดล้อม ตั้งแต่การใช้ทรัพยากรอย่างประหยัด มีมาตรการบำบัด และฟื้นฟู การทดแทน การเฝ้าระวังและป้องกันผลกระทบต่อทรัพยากรธรรมชาติและสิ่งแวดล้อมอย่างยั่งยืน
- 8) ปฏิบัติด้านสิ่งแวดล้อมและส่งเสริมการให้ความรู้ และอบรมแก่พนักงานทุกระดับในเรื่องการรักษาสิ่งแวดล้อม
- 9) ส่งเสริมการใช้เทคโนโลยี เครื่องจักร และวัตถุดิบที่ใช้ในกระบวนการผลิตที่เป็นมิตรต่อสิ่งแวดล้อม
- 10) สำหรับแนวทางปฏิบัติเพื่อความเป็นมิตรต่อสิ่งแวดล้อมนั้น ในกระบวนการผลิตของบริษัทเนื่องจากวัตถุดิบหลักคือ ไม้ยางพารา ไม้เอ็มดีเอฟ และไม้ปาร์ติเคิลบอร์ด เศษวัสดุที่เหลือจากกระบวนการผลิต และวิธีการบริหารจัดการเพื่อลดผลกระทบต่อจากกระบวนการผลิตของบริษัท

โดยที่ผ่านมาจนถึงปัจจุบัน บริษัทไม่เคยได้รับข้อร้องเรียนหรือมีข้อพิพาทกับชุมชนในพื้นที่บริเวณใกล้เคียงกับโรงงานในประเด็นที่เกี่ยวข้องกับสิ่งแวดล้อมหรือผลกระทบต่อจากกระบวนการผลิตของบริษัทแต่อย่างใด

การแข่งขันอย่างเป็นธรรม

บริษัทได้กำหนดขั้นตอนการดำเนินงานที่เป็นระบบ ได้แก่ ระบบการจำหน่ายสินค้าผ่านช่องทางต่าง ๆ ซึ่งกว่าร้อยละ 52 เป็นการส่งออกสินค้าไปจำหน่ายในต่างประเทศ ลูกค้าหลักของบริษัทคือ ลูกค้าในประเทศญี่ปุ่น และรองลงมาคือการผลิตและจำหน่ายสินค้าให้กับลูกค้าในกลุ่มร้านค้าปลีกขนาดใหญ่ (Modern Trade) ภายในประเทศ ซึ่งลูกค้าแต่ละรายมีระบบการสั่งซื้อสินค้า ตรวจสอบคุณภาพสินค้า และการส่งมอบสินค้าเป็นไปตามระบบและหลักการที่กำหนดไว้ โดยบริษัทมั่นใจถึงกระบวนการนำเสนอขายสินค้าต่อลูกค้าที่มีความเป็นธรรม และไม่มีลักษณะการผูกขาดเพื่อจำหน่ายสินค้าให้กับลูกค้าเพียงรายใดรายหนึ่งแต่อย่างใด สำหรับระบบและขั้นตอนการจัดหา จัดซื้อวัตถุดิบ และสินค้าที่จะนำมาใช้ในกระบวนการผลิต ทางหน่วยงานจัดซื้อจะต้องดำเนินการเปรียบเทียบราคา คุณภาพ เงื่อนไขทางการค้า ตามหลักการที่กำหนดไว้ทุกครั้ง เพื่อให้ลูกค้าได้มีโอกาสนำเสนอสินค้าให้กับทางบริษัทได้พิจารณาเปรียบเทียบ ซึ่งที่ผ่านมาบริษัทได้รับประโยชน์จากการยึดมั่นในระบบการคัดกรอง พิจารณาและเปรียบเทียบคุณภาพและราคาจากคู่ค้าเสมอมา

การต่อต้านการทุจริตและคอร์รัปชัน

บริษัทเตรียมที่จะเข้าร่วมประกาศเจตนารมณ์เป็นแนวร่วมปฏิบัติ (Collective Action Coalition) ของภาคเอกชนไทยในการต่อต้านการทุจริตเป็นที่เรียบร้อยแล้ว โดยในรายละเอียดการทำงานในขณะนี้คือ บริษัทได้เผยแพร่นโยบายการต่อต้านการทุจริตคอร์รัปชันเป็นที่เรียบร้อยแล้ว ผ่านทางเว็บไซต์ www.eastcoast.co.th และสร้างระบบในการป้องกันการทุจริตในองค์กร นอกจากนี้ยังอยู่ระหว่างดำเนินการสื่อสารประชาสัมพันธ์แนวคิดในการต่อต้านการทุจริตคอร์รัปชัน ให้ผู้มีส่วนได้เสียของบริษัทได้รับทราบ โดยออกจดหมายถึงคู่ค้า และลูกค้า ของบริษัท ในทางดีให้ / รับสิ่งตอบแทนทั้งในรูปของเงินสด สิ่งของ หรือของขวัญ รวมถึงการห้ามรับ/จ่ายสินบนใด ๆ เพื่อผลประโยชน์ทางธุรกิจของบริษัท และแจ้งถึงกระบวนการที่เปิดโอกาสให้คู่ค้า และลูกค้า ที่ไม่ได้รับการปฏิบัติที่เป็นธรรม ได้ร้องเรียนและได้รับการแก้ไข รวมถึงจะจัดการประชุมและสื่อสารให้พนักงานทุกฝ่ายงานของบริษัทได้รับทราบนโยบายและแนวปฏิบัติในการต่อต้านการทุจริตนี้อย่างต่อเนื่อง

หลักปฏิบัติที่ 5.3

คณะกรรมการควรติดตามดูแลให้ฝ่ายจัดการจัดสรรและจัดการทรัพยากรให้เป็นไปอย่างมีประสิทธิภาพและประสิทธิผล โดยคำนึงถึงผลกระทบและการพัฒนาทรัพยากรตลอดสาย value chain เพื่อให้สามารถบรรลุวัตถุประสงค์และเป้าหมายหลักได้อย่างยั่งยืน

แนวปฏิบัติที่ 5.3

คณะกรรมการตระหนักถึงความจำเป็นของทรัพยากรที่ต้องใช้ในการประกอบธุรกิจ ซึ่งประกอบด้วย

1. ทรัพยากรด้านการเงิน
2. การผลิต
3. ภูมิปัญญา
4. บุคลากร
5. สังคม
6. สิ่งแวดล้อม

ซึ่งในการดำเนินธุรกิจทั้งในส่วนของบริษัท บริษัทย่อย และบริษัทร่วม คณะกรรมการมีความเข้าใจถึงการก่อให้เกิดผลกระทบต่อทรัพยากรที่ต่างกัน ซึ่งในการตัดสินใจเลือกรูปแบบธุรกิจ บริษัทจะคำนึงถึงผลกระทบต่อทรัพยากร บนพื้นฐานของการมีจริยธรรม มีความรับผิดชอบต่อและสร้างคุณค่าให้แก่กิจการอย่างยั่งยืน โดยจะคำนึงถึงการเปลี่ยนแปลงของปัจจัยทั้งภายในและภายนอกที่เกิดขึ้นอย่างสม่ำเสมอ

หลักปฏิบัติที่ 5.4

คณะกรรมการควรจัดให้มีกรอบการกำกับดูแลและการบริหารจัดการเทคโนโลยีสารสนเทศระดับองค์กรที่สอดคล้องกับความต้องการของกิจการ รวมทั้งดูแลให้มีการนำเทคโนโลยีสารสนเทศมาใช้ในการเพิ่มโอกาสทางธุรกิจและพัฒนาการดำเนินงาน การบริหารความเสี่ยง เพื่อให้กิจการสามารถบรรลุวัตถุประสงค์และเป้าหมายหลักของกิจการ

แนวปฏิบัติที่ 5.4

คณะกรรมการได้ดูแลให้มีการกำกับดูแลและการบริหารจัดการเทคโนโลยีโดยได้จัดทำเป็นนโยบายและมาตรการรักษาความมั่นคงปลอดภัยของระบบสารสนเทศ โดยมีหัวข้อที่สำคัญครอบคลุมในเรื่องต่าง ๆ ดังนี้

- กฎเกณฑ์การใช้งานระบบ File Server และคอมพิวเตอร์ของบริษัททุกฝ่ายทุกแผนกและทุกเครื่อง
- กฎเกณฑ์การใช้งานระบบ Internet
- กฎการใช้เครื่องถ่ายเอกสาร
- การกำหนดบทลงโทษ

นอกจากนี้ยังให้ความสำคัญในเรื่องการจัดสรรและการบริหารด้านเทคโนโลยีสารสนเทศให้เพียงพอต่อการดำเนินธุรกิจ และให้มีการกำหนดแนวทางเพื่อรองรับในกรณีที่ไม่สามารถจัดสรรทรัพยากรได้เพียงพอตามที่กำหนดไว้ นอกจากนี้คณะกรรมการบริหารความเสี่ยงจะนำประเด็นด้านการบริหารและจัดการความเสี่ยงด้านเทคโนโลยีสารสนเทศเข้าเป็นหัวข้อที่จะพิจารณาในที่ประชุมอย่างสม่ำเสมอด้วย



หลักปฏิบัติที่ 6 : ดูแลให้ระบบการบริหารความเสี่ยงและการควบคุมภายในที่เหมาะสม

หลักปฏิบัติที่ 6.1

คณะกรรมการควรกำกับดูแลให้มั่นใจว่า บริษัทมีระบบการบริหารความเสี่ยงและการควบคุมภายในที่จะทำให้บรรลุวัตถุประสงค์อย่างมีประสิทธิภาพ และมีการปฏิบัติให้เป็นไปตามกฎหมายและมาตรฐานที่เกี่ยวข้อง

แนวปฏิบัติที่ 6.1

บริษัทจัดให้มีคณะกรรมการบริหารความเสี่ยง เพื่อทำหน้าที่กำกับดูแลและกำหนดนโยบายและแผนงานด้านการบริหารความเสี่ยงตามรายละเอียดของขอบเขตอำนาจหน้าที่และความรับผิดชอบของคณะกรรมการบริหารความเสี่ยงที่ระบุไว้ในหัวข้อ 1.1

ซึ่งประธานกรรมการบริหารความเสี่ยงในฐานะประธานกรรมการตรวจสอบจะรายงานให้ทราบถึงผลการประชุมของคณะกรรมการบริหารความเสี่ยงต่อที่ประชุมคณะกรรมการบริษัท เพื่อคณะกรรมการบริษัทจะสามารถพิจารณาและกำหนดนโยบายการบริหารความเสี่ยงที่สอดคล้องกับวัตถุประสงค์ เป้าหมายหลัก กลยุทธ์ และความเสี่ยงที่ยอมรับได้ของกิจการ สำหรับเป็นกรอบการปฏิบัติงานในกระบวนการบริหารความเสี่ยงของทุกคนในองค์กรให้เป็นทิศทางเดียวกัน โดยหัวข้อความเสี่ยงหลักที่คณะกรรมการให้ความสำคัญประกอบด้วย

1. ความเสี่ยงด้านการปฏิบัติงาน
2. ความเสี่ยงด้านการเงินและอัตราแลกเปลี่ยน
3. ความเสี่ยงด้านการผลิต
4. ความเสี่ยงด้านลูกค้ารายใหม่และการพึ่งพิงลูกค้าในปัจจุบัน
5. ความเสี่ยงด้านอสังหาริมทรัพย์ภายในโรงงานและการจัดทำประกันภัย
6. ความเสี่ยงด้านการปฏิบัติตามกฎระเบียบข้อบังคับ
7. ความเสี่ยงจากการเข้าลงทุนและการดำเนินธุรกิจของบริษัทย่อย บริษัทร่วม

และเนื่องจากบริษัทมีการเข้าลงทุนในบริษัทย่อย บริษัทร่วมหลายแห่ง คณะกรรมการบริหารความเสี่ยงได้มีนโยบายที่จะพิจารณาการบริหารจัดการความเสี่ยงครอบคลุมถึงความเสี่ยงต่าง ๆ ที่อาจเกิดขึ้นจากการดำเนินธุรกิจหรือการเข้าลงทุนในบริษัทย่อย และบริษัทร่วมเหล่านั้นด้วย

หลักปฏิบัติที่ 6.2

คณะกรรมการต้องจัดตั้งคณะกรรมการตรวจสอบที่สามารถปฏิบัติหน้าที่ได้อย่างมีประสิทธิภาพและอิสระ

แนวปฏิบัติที่ 6.2

คณะกรรมการบริษัทได้แต่งตั้งคณะกรรมการตรวจสอบซึ่งประกอบด้วยกรรมการอิสระอย่างน้อย 3 ท่าน โดยมีคุณสมบัติและหน้าที่ตามหลักเกณฑ์ของสำนักงานคณะกรรมการกำกับหลักทรัพย์และตลาดหลักทรัพย์ และตลาดหลักทรัพย์แห่งประเทศไทย ตามรายละเอียดของขอบเขตอำนาจหน้าที่และความรับผิดชอบของคณะกรรมการบริหารความเสี่ยงที่ระบุไว้ในหัวข้อ 1.1

คณะกรรมการมีนโยบายให้บริษัทจัดให้มีกลไกหรือเครื่องมือที่จะทำให้คณะกรรมการตรวจสอบสามารถเข้าถึงข้อมูลที่จำเป็นต่อการปฏิบัติหน้าที่ที่ได้รับมอบหมาย โดยให้อำนวยให้คณะกรรมการตรวจสอบสามารถเรียกผู้ที่เกี่ยวข้องมาให้ข้อมูล การได้หรือร่วมกับผู้สอบบัญชี หรือแสวงหาความเห็นที่เป็นอิสระจากที่ปรึกษาทางวิชาชีพอื่นใดมาประกอบการพิจารณาของคณะกรรมการตรวจสอบได้ นอกจากนี้คณะกรรมการจะจัดให้มีบุคคลหรือหน่วยงานตรวจสอบภายในที่มีความเป็นอิสระในการปฏิบัติหน้าที่เป็นผู้รับผิดชอบในการพัฒนาและสอบทานประสิทธิภาพระบบการบริหารความเสี่ยงและการควบคุมภายใน พร้อมทั้งรายงานให้คณะกรรมการตรวจสอบและเปิดเผยรายงานการสอบทานไว้ในรายงานประจำปี รวมถึงการให้ความเห็นเกี่ยวกับความเพียงพอของระบบการบริหารความเสี่ยงและการควบคุมภายในและเปิดเผยไว้ในรายงานประจำปี

หลักปฏิบัติที่ 6.3

คณะกรรมการควรติดตามดูแลและจัดการความขัดแย้งทางผลประโยชน์ที่อาจเกิดขึ้นได้ระหว่างบริษัทกับฝ่ายจัดการ คณะกรรมการ หรือผู้ถือหุ้น รวมไปถึงการป้องกันการใช้ประโยชน์อันมิควรในทรัพย์สิน ข้อมูลและโอกาสของบริษัท และการทำธุรกรรมกับผู้ที่มีความสัมพันธ์เกี่ยวข้องกับบริษัทในลักษณะที่ไม่สมควร

แนวปฏิบัติที่ 6.3

คณะกรรมการได้กำกับดูแลให้มั่นนโยบายการป้องกันและกำกับดูแลการใช้ข้อมูลภายในซึ่งมีเนื้อหาครอบคลุมถึงกรรมการ ผู้บริหาร พนักงานที่เกี่ยวข้องกับธุรกรรมลับ และลูกจ้างของบริษัท และบริษัทย่อยในการรักษาข้อมูลความลับ และ/หรือข้อมูลภายในของบริษัท การไม่ซื้อขาย หรือรับโอนหลักทรัพย์ของบริษัท โดยใช้ประโยชน์จากความลับหรือข้อมูลภายในที่ยังไม่ได้เปิดเผย การห้ามดำเนินการซื้อหรือขายหลักทรัพย์ของบริษัทภายในระยะเวลาที่กำหนด ได้แก่ ภายในระยะเวลา 30 วัน ก่อนการเปิดเผยและภายหลังจากการเปิดเผยข้อมูลดังกล่าวผ่านระบบของตลาดหลักทรัพย์แห่งประเทศไทยแล้ว 24 ชั่วโมง เป็นต้น โดยบริษัทได้จัดทำเป็นเอกสารเวียนภายในบริษัท และให้พนักงานของบริษัทลงนามรับทราบในนโยบายดังกล่าว

บริษัทได้กำหนดให้กรรมการบริษัท ผู้บริหาร รวมทั้งคู่สมรสและบุตรที่ยังไม่บรรลุนิติภาวะมีหน้าที่รายงานการถือครองหลักทรัพย์ และการเปลี่ยนแปลงการถือครองหลักทรัพย์ของบริษัท ต่อสำนักงาน ก.ล.ต. และจะต้องส่งสำเนาเอกสารการรายงานดังกล่าวให้กับเลขานุการบริษัทเพื่อรายงานต่อที่ประชุมคณะกรรมการบริษัทในการประชุมคณะกรรมการบริษัทในคราวต่อไปเพื่อรับทราบ การซื้อขายหลักทรัพย์ที่เกิดขึ้น นอกจากนี้ยังได้กำหนดนโยบายว่า กรรมการ และผู้บริหาร จะต้องมีการรายงานการมีส่วนได้เสียของตนเองและบุคคลที่มีความเกี่ยวข้องสำหรับกรรมการบริษัท และผู้บริหารตามหลักเกณฑ์และแบบฟอร์ม พร้อมกับคำนิยามตามที่หน่วยงานกำกับได้แจ้งถึงแนวทางปฏิบัติไว้ โดยฝ่ายเลขานุการบริษัทจะมีหน้าที่ในการเก็บบันทึกและรวบรวมรายงานการมีส่วนได้เสียเป็นประจำอย่างน้อยปีละ 1 ครั้ง และหากมีการเปลี่ยนแปลงของข้อมูลจากกรรมการ และผู้บริหารท่านใดที่มีนัยสำคัญ จะต้องรายงานต่อที่ประชุมคณะกรรมการบริษัทให้รับทราบ

ทั้งนี้ บริษัทจะดูแลครอบคลุมถึงบุคคลภายนอก ได้แก่ ที่ปรึกษากฎหมาย ที่ปรึกษาทางการเงิน ผู้สอบบัญชี ให้ปฏิบัติตามนโยบายการป้องกันและกำกับดูแลการใช้ข้อมูลภายในดังกล่าวด้วย

คณะกรรมการบริษัทได้กำหนดนโยบายการเข้าทำรายการที่อาจก่อให้เกิดความขัดแย้งทางผลประโยชน์โดยรายการระหว่างกันที่อาจเกิดขึ้นในอนาคตนั้น กรรมการจะต้องปฏิบัติตามระเบียบต่าง ๆ ที่ได้กำหนดขึ้นและกรรมการจะต้องไม่อนุมัติรายการใด ๆ ที่ตนหรือบุคคลที่อาจมีความขัดแย้งทางผลประโยชน์ในลักษณะอื่นใดกับบริษัท และจะต้องเปิดเผยรายการดังกล่าวซึ่งบริษัทจะต้องปฏิบัติให้เป็นไปตามกฎหมายว่าด้วยหลักทรัพย์และตลาดหลักทรัพย์ และข้อบังคับ ประกาศ คำสั่ง หรือข้อกำหนดของตลาดหลักทรัพย์แห่งประเทศไทย รวมถึงการปฏิบัติตามข้อกำหนดที่เกี่ยวกับการเปิดเผยข้อมูลการทำรายการเกี่ยวโยงกันและการได้มาหรือจำหน่ายไปซึ่งทรัพย์สินของบริษัท หรือบริษัทย่อย และตามมาตราฐานบัญชีที่กำหนดโดยเคร่งครัด นอกจากนี้ บริษัทจะไม่ทำรายการระหว่างกันกับบริษัทที่เกี่ยวข้องที่ไม่ใช่การดำเนินธุรกิจตามปกติของบริษัท และกำหนดให้กรรมการรายงานการมีส่วนได้เสียอย่างน้อยก่อนการพิจารณาการประชุมคณะกรรมการ และบันทึกไว้ในรายงานการประชุมคณะกรรมการ โดยในกรณีที่กรรมการรายดังกล่าวไม่สามารถให้ความเห็นได้อย่างเป็นอิสระ จะขอความร่วมมือจากกรรมการท่านนั้นเพื่อถอนจากการมีส่วนร่วมในการประชุมเพื่อพิจารณาในวาระนั้น



หลักปฏิบัติที่ 6.4

คณะกรรมการควรกำกับดูแลให้มีการจัดทำนโยบายและแนวปฏิบัติด้านการต่อต้านคอร์รัปชันที่ชัดเจนและสื่อสารในทุกระดับขององค์กรและต่อคนนอกเพื่อให้เกิดการนำไปปฏิบัติได้จริง

แนวปฏิบัติที่ 6.4

คณะกรรมการมอบหมายเป็นนโยบายที่จะให้มีการประกาศเจตนาธรรมและเข้าร่วมโครงการแนวร่วมปฏิบัติของภาคเอกชนไทยในการต่อต้านการทุจริต หรือ CAC ซึ่งเป็นวิธีการแก้ไขปัญหาทุจริตคอร์รัปชันด้วยความร่วมมือกันในหมู่บริษัทเอกชนที่ต้องการสร้างแรงกดดันให้เกิดการเปลี่ยนแปลงในภาครัฐ โดยร่วมมือกันปฏิเสธการจ่ายสินบนทุกรูปแบบและต่อต้านการใช้คอร์รัปชันเป็นเครื่องมือกีดกันการแข่งขันและขัดขวางการประกอบธุรกิจอย่างเสรี โดยบริษัททุกแห่งที่ประกาศเจตนาธรรมเข้าร่วมโครงการ CAC จะต้องจัดทำหรือสอบทานระบบควบคุมภายในของตนเองตามแนวทางที่กำหนดในแบบประเมินตนเอง (71 ข้อ) และให้บุคคลที่สาม (ประธานคณะกรรมการตรวจสอบ หรือผู้สอบบัญชีรับอนุญาต) ตรวจสอบความถูกต้องของข้อมูล ก่อนจะยื่นขอรับรองไปที่คณะกรรมการแนวร่วมปฏิบัติ (CAC Council) เพื่อพิจารณาให้การรับรอง ซึ่งขณะนี้บริษัทอยู่ระหว่างการวางแผนงานเตรียมการจัดทำแบบประเมินตนเอง 71 ข้อ ให้มีความคืบหน้าอย่างน้อยร้อยละ 80 จึงจะเข้าสู่ขั้นตอนการประกาศเจตนาธรรมและเข้าร่วมโครงการ CAC ต่อไป

หลักปฏิบัติที่ 6.5

คณะกรรมการควรกำกับดูแลให้กิจการมีกลไกในการรับเรื่องร้องเรียนและการดำเนินการกรณีมีการชี้เบาะแส

แนวปฏิบัติที่ 6.5

บริษัทกำหนดแนวทางปฏิบัติสำหรับการรับเรื่องร้องเรียน ตลอดจนการแจ้งเบาะแส การกระทำความผิด หรือการกระทำอันส่อไปในทางประพฤติน่าสงสัยและการทุจริตคอร์รัปชันของบุคลากรของบริษัทต่อผู้ที่เกี่ยวข้องและบริษัทในอื่นที่จะก่อให้เกิดความเสียหายต่อบริษัท บริษัทได้จัดให้มีนโยบายการคุ้มครองและให้ความเป็นธรรมแก่ผู้มีส่วนได้เสีย และพนักงานที่แจ้งข้อมูลหรือให้เบาะแสเกี่ยวกับการทุจริต การถูกละเมิดสิทธิ หรือการไม่ปฏิบัติตามกฎหมาย กฎระเบียบ ข้อบังคับบริษัท และจรรยาบรรณ (Whistleblowing Policy) โดยจัดให้มีมาตรการและช่องทางการแจ้งเบาะแส ข้อร้องเรียน ตลอดจนการแสดงความเห็นต่อบริษัท โดยผ่านช่องทางนี้

• จุดหมายส่งถึง

- รศ.ดร.มนตรี โสคติยานุรักษ์
ประธานกรรมการตรวจสอบ และกรรมการอิสระ หรือ
- นายอารักษ์ สุขสวัสดิ์
กรรมการผู้จัดการ หรือ
- สำนักงานเลขานุการบริษัท
บริษัท อีสต์โคสต์เฟอริเทค จำกัด (มหาชน)
เลขที่ 25/28 หมู่ 12 ตำบลบึงคำพร้อย อำเภอลำลูกกา จังหวัดปทุมธานี 12150
- E-mail ส่งถึงสำนักงานเลขานุการบริษัท : cg@eastcoast.co.th หรือ ฝ่ายทรัพยากรบุคคล : hrrayong@eastcoast.co.th หรือ hrbkk@eastcoast.co.th
- ผ่านทางเว็บไซต์ www.eastcoast.co.th

กรรมการ ผู้บริหาร พนักงานทุกระดับของบริษัทจะต้องไม่พึงละเลย หรือเพิกเฉย เมื่อได้พบเห็นการกระทำที่เข้าข่ายการทุจริตคอร์รัปชันที่เกี่ยวข้องกับบริษัท จะต้องแจ้งผู้บังคับบัญชา หรือบุคคลที่รับผิดชอบทราบ ตลอดจนต้องให้ความร่วมมือในการตรวจสอบ สืบสวนสอบสวนข้อเท็จจริงต่าง ๆ นอกจากนี้บริษัทได้จัดให้มีช่องทางในการรับข้อร้องเรียนจากบุคคลภายนอกด้วย

บริษัทจะให้ความสำคัญและคุ้มครองพนักงานที่ปฏิเสธการทุจริตคอร์รัปชัน หรือแจ้งเรื่องการทุจริตคอร์รัปชัน โดยบริษัทจะไม่ลดตำแหน่ง ลงโทษ หรือให้ผลทางลบต่อพนักงานที่ปฏิเสธการทุจริตคอร์รัปชัน ตลอดจนบริษัทจะเก็บรักษาความลับของผู้มีส่วนเกี่ยวข้องในการสืบสวนสอบสวนต่อการกระทำอันเป็นการทุจริตคอร์รัปชัน

หลักปฏิบัติที่ 7 : รักษาความน่าเชื่อถือทางการเงินและการเปิดเผยข้อมูล

หลักปฏิบัติที่ 7.1

คณะกรรมการมีความรับผิดชอบในการดูแลให้ระบบการจัดทำรายงานทางการเงินและการเปิดเผยข้อมูลสำคัญต่าง ๆ ถูกต้อง เพียงพอทันเวลา เป็นไปตามกฎเกณฑ์ มาตรฐาน และแนวปฏิบัติที่เกี่ยวข้อง

แนวปฏิบัติที่ 7.1

บริษัทมีนโยบายที่จะสนับสนุนให้บุคลากรที่เกี่ยวข้องกับการจัดทำและเปิดเผยข้อมูลการรายงานทางการเงินและการเปิดเผยข้อมูลสำคัญต่าง ๆ ของบริษัท มีความรู้ ทักษะและประสบการณ์ที่เหมาะสมกับหน้าที่ความรับผิดชอบ และมีจำนวนเพียงพอ โดยบุคลากรในสำนักงานนี้ประกอบด้วย ผู้บริหารสูงสุดสายงานบัญชีและการเงิน ผู้จัดทำบัญชี ผู้ตรวจสอบภายใน เลขานุการบริษัท และนักลงทุนสัมพันธ์ โดยในแต่ละปี บุคลากรในสำนักงานนี้จะเข้ารับการอบรมในหลักสูตรที่จัดทำขึ้นโดยตลาดหลักทรัพย์แห่งประเทศไทย สำนักงานคณะกรรมการกำกับหลักทรัพย์และตลาดหลักทรัพย์ สถาบันวิชาชีพบัญชี สมาคมผู้ตรวจสอบภายในแห่งประเทศไทย สมาคมบริษัทหลักทรัพย์ไทย สมาคมส่งเสริมสถาบันกรรมการบริษัทไทย (IOD) เป็นประจำอย่างต่อเนื่องในแต่ละปี โดยหัวหน้างานที่ดูแล จะต้องเป็นผู้กำกับและคัดกรองหลักสูตรที่เหมาะสมให้กับผู้ปฏิบัติงานภายในหน่วยงาน เพื่อเข้ารับการอบรมในหลักสูตรที่เหมาะสม เพื่อยกระดับมาตรฐานการทำงานในสายงานที่เกี่ยวข้องเพื่อให้ได้บุคลากรที่มีความรู้ ทักษะ และมาตรฐานการทำงานที่ดียิ่ง ๆ ขึ้นไป

ในส่วนของการให้ความเห็นชอบการเปิดเผยข้อมูล คณะกรรมการได้คำนึงถึงปัจจัยที่เกี่ยวข้อง โดยในกรณีที่เป็นการรายงานทางการเงินจะพิจารณาปัจจัยต่าง ๆ ดังต่อไปนี้

- ความเห็นของผู้สอบบัญชีในรายงานทางการเงิน และข้อสังเกตของผู้สอบบัญชีเกี่ยวกับระบบควบคุมภายใน
- ผลการประเมินความเพียงพอของระบบควบคุมภายใน
- ความเห็นของคณะกรรมการตรวจสอบ
- ความสอดคล้องกับวัตถุประสงค์ เป้าหมายหลัก กลยุทธ์และนโยบายของบริษัท
- การพิจารณาเปรียบเทียบผลการดำเนินงานที่เกิดขึ้นจริง กับเป้าหมายที่กำหนดไว้
- การพิจารณาถึงปัจจัยความเสี่ยงต่าง ๆ ที่อาจเกิดขึ้น

คณะกรรมการได้ดูแลในส่วนของการเปิดเผยข้อมูล ซึ่งรวมถึงงบการเงิน รายงานประจำปี แบบแสดงรายการข้อมูลประจำปี (56-1) สามารถสะท้อนฐานะการเงินและผลการดำเนินงานอย่างเพียงพอ โดยในปัจจุบันบริษัทมีการจัดทำคำอธิบายและการวิเคราะห์ของฝ่ายจัดการ (MD&A) เพื่อประกอบการเปิดเผยงบการเงินทุกไตรมาส โดยมีวัตถุประสงค์เพื่อให้ให้นักลงทุนได้รับทราบข้อมูลและเข้าใจการเปลี่ยนแปลงที่เกิดขึ้นกับฐานะการเงินและผลการดำเนินงานของบริษัทในแต่ละไตรมาสได้ดียิ่งขึ้น นอกเหนือจากการนำเสนอข้อมูลตัวเลขในงบการเงินเพียงอย่างเดียว นอกจากนี้ในทุกครั้งที่บริษัทมีการจัดส่งงบการเงินทั้งงบไตรมาส และงบประจำปีผ่านระบบของตลาดหลักทรัพย์แห่งประเทศไทย บริษัทได้จัดให้มีการจัดทำจดหมายข่าว (News Release) เพื่อชี้แจงรายละเอียดเกี่ยวกับผลประกอบการของบริษัทเพื่อเผยแพร่ผ่านสื่อมวลชนทุกครั้ง รวม 4 ครั้งต่อปี

ในกรณีที่การเปิดเผยข้อมูลรายการใดเกี่ยวข้องกับกรรมการรายใดรายหนึ่งเป็นการเฉพาะ กรรมการรายนั้นจะต้องมีหน้าที่ในการเปิดเผยข้อมูลในส่วนของตนให้มีความครบถ้วน ถูกต้อง เช่น ข้อมูลการถือหุ้น รวมถึงการเปิดเผยข้อมูลอื่น ๆ ที่เกี่ยวข้องต่อการพิจารณาในวาระการประชุมนั้น ๆ



หลักปฏิบัติที่ 7.2

คณะกรรมการควรติดตาม ดูแลความเพียงพอของสภาพคล่องทางการเงินและความสามารถในการชำระหนี้

แนวปฏิบัติที่ 7.2

ในการประชุมคณะกรรมการบริษัทเพื่อพิจารณานำมติงบการเงินในแต่ละไตรมาส และประจำปี คณะกรรมการบริษัทให้ความสำคัญต่อการติดตาม ดูแลความเพียงพอของสภาพคล่องทางการเงินและความสามารถในการชำระหนี้ โดยในทุกครั้งหน่วยงานด้านบัญชีการเงิน จะต้องนำเสนออัตราส่วนสภาพคล่อง อัตราส่วนสภาพคล่องหมุนเร็ว อัตราส่วนหนี้สินต่อทุน อัตราส่วนความสามารถในการชำระหนี้ รวมถึงการนำเสนออัตราส่วนที่สำคัญต่าง ๆ ที่เป็นไปตามเงื่อนไขของสถาบันการเงิน (Covenants) ผู้ให้การสนับสนุนสินเชื่อแก่บริษัทต่อที่ประชุมคณะกรรมการบริษัทเพื่อรับทราบและติดตามเป็นประจำทุกครั้งที่มีการพิจารณารับรองงบการเงินของบริษัท ทั้งนี้เพื่อที่จะสามารถหาทางแก้ไขร่วมกับฝ่ายจัดการได้อย่างทันท่วงที หากเริ่มมีสัญญาณการบ่งชี้ถึงปัญหาสภาพคล่องทางการเงินและความสามารถในการชำระหนี้ใด ๆ ที่อาจเกิดขึ้น

และในส่วนของการอนุมัติการเข้าทำรายการใด ๆ หรือการเสนอความเห็นต่อที่ประชุมผู้ถือหุ้นเพื่อพิจารณานำมติ คณะกรรมการจะพิจารณารายละเอียดประกอบรายละเอียดอย่างรอบคอบ เพื่อให้มั่นใจได้ว่าการเข้าทำรายการดังกล่าวจะไม่ก่อให้เกิดผลกระทบต่อเนื่องในการดำเนินกิจการ สภาพคล่องทางการเงิน หรือความสามารถในการชำระหนี้

หลักปฏิบัติที่ 7.3

ในภาวะที่กิจการประสบปัญหาทางการเงินหรือมีแนวโน้มจะประสบปัญหา คณะกรรมการมั่นใจได้ว่า กิจการมีแผนในการแก้ไขปัญหาหรือมีกลไกอื่นที่จะสามารถแก้ไขปัญหาทางการเงินได้ ทั้งนี้ ภายใต้การคำนึงถึงสิทธิของผู้มีส่วนได้เสีย

แนวปฏิบัติที่ 7.3

คณะกรรมการได้กำหนดสัญญาณบ่งชี้ถึงแนวโน้มที่จะประสบปัญหาทางการเงิน โดยมีรายละเอียดดังนี้

1. ภาวะประสบปัญหาผลการดำเนินงานขาดทุนต่อเนื่อง
2. กระแสเงินสดต่ำ
3. ส่วนหนี้สินที่เพิ่มขึ้นเกินกว่าส่วนสินทรัพย์อย่างมีนัยสำคัญ หรือเกินกว่าเงื่อนไขที่สถาบันการเงิน หรือเงื่อนไขข้อกำหนดด้วยสิทธิและหน้าที่ของผู้ถือหุ้นและผู้ถือหุ้นกำหนดไว้
4. ประสบปัญหาในการระดมเงินกู้ยืมและการเก็บหนี้อย่างต่อเนื่องและยาวนาน
5. การรับทราบข้อบ่งชี้จากผู้สอบบัญชีของบริษัท อาทิ พบปัญหาเอกสารข้อมูลทางการเงินหรือการลงบัญชีไม่ครบถ้วน

ในกรณีที่คณะกรรมการบริษัทพบเจอสัญญาณบ่งชี้ดังกล่าวข้างต้น คณะกรรมการจะติดตาม ดูแลให้ฝ่ายบริหารมีการประกอบธุรกิจด้วยความระมัดระวัง และปฏิบัติตามข้อกำหนดเกี่ยวกับการเปิดเผยข้อมูลตามหลักเกณฑ์และข้อกำหนดของสำนักงานคณะกรรมการกำกับหลักทรัพย์และตลาดหลักทรัพย์ และตลาดหลักทรัพย์แห่งประเทศไทย นอกจากนี้จะดูแลให้กิจการกำหนดแผนการแก้ไขปัญหาทางการเงิน โดยคำนึงถึงความเป็นธรรมต่อผู้มีส่วนได้เสีย ได้แก่ เจ้าหนี้สถาบันการเงิน เจ้าหนี้หุ้นกู้ ผู้ถือหุ้น ตลอดจนติดตามการแก้ไขปัญหาโดยให้ฝ่ายจัดการรายงานสถานการณ์ที่เกิดขึ้นอย่างสม่ำเสมอ โดยในการแก้ไขปัญหาทางการเงิน คณะกรรมการจะต้องมั่นใจได้ว่า การพิจารณาตัดสินใจใด ๆ ของบริษัทเป็นไปอย่างสมเหตุสมผล

หลักปฏิบัติที่ 7.4

คณะกรรมการควรพิจารณาจัดทำรายงานความยั่งยืนตามความเหมาะสม

แนวปฏิบัติที่ 7.4

คณะกรรมการมีนโยบายให้จัดทำรายงานความยั่งยืน / รายงานความรับผิดชอบต่อทางสังคม ทั้งนี้เพื่อเป็นการเผยแพร่ให้ผู้ที่เกี่ยวข้องรับทราบเรื่องที่สำคัญ และสามารถสะท้อนให้เห็นถึงแนวทางปฏิบัติของกิจการที่จะสร้างคุณค่าให้แก่กิจการอย่างยั่งยืน ซึ่งจะจัดทำพร้อมกับรายงานประจำปีของบริษัท และจะเผยแพร่ผ่านทางเว็บไซต์ของบริษัท

โดยรายงานความยั่งยืน / รายงานความรับผิดชอบต่อสังคม จะเป็นการเปิดเผยข้อมูลการปฏิบัติตามกฎหมาย การปฏิบัติตามจรรยาบรรณ นโยบายการต่อต้านคอร์รัปชัน การปฏิบัติต่อพนักงานและผู้มีส่วนได้เสีย ซึ่งรวมถึงการปฏิบัติอย่างเป็นธรรม และการเคารพและไม่ละเมิดสิทธิมนุษยชน รวมทั้งความรับผิดชอบต่อสังคมและสิ่งแวดล้อม โดยคำนึงถึงกรอบการรายงานที่ได้รับการยอมรับในระดับประเทศ และจะยกระดับการพัฒนาคุณภาพของรายงานความยั่งยืนให้ได้ในระดับสากลต่อไป ซึ่งเหล่านี้เป็นแผนงานที่กำหนดไว้ โดยปัจจุบันบริษัทได้เปิดเผยข้อมูลรายงานความยั่งยืนไว้ในรายงานประจำปีของบริษัท ซึ่งตั้งแต่ปี 2561 เป็นต้นไป จะจัดทำเป็นเล่มรายงานความยั่งยืนแยกต่างหาก

หลักปฏิบัติที่ 7.5

คณะกรรมการควรกำกับดูแลให้ฝ่ายจัดการจัดให้มีหน่วยงานหรือผู้รับผิดชอบงานนักลงทุนสัมพันธ์ที่ทำหน้าที่ในการสื่อสารกับผู้ถือหุ้นและผู้มีส่วนได้เสียอื่น เช่น นักลงทุน นักวิเคราะห์ ให้เป็นไปอย่างเหมาะสม เท่าเทียมกัน และทันเวลา

แนวปฏิบัติที่ 7.5

บริษัทให้ความสำคัญกับการเปิดเผยข้อมูล โดยคณะกรรมการจะดูแลให้บริษัทเปิดเผยข้อมูลสำคัญที่เกี่ยวข้องกับบริษัท ทั้งข้อมูลด้านการเงินและข้อมูลที่ไม่ใช่ด้านการเงินอย่างถูกต้อง ครบถ้วน ทันเวลา สม่ำเสมอ และโปร่งใส โดยเปิดเผยผ่านช่องทางต่าง ๆ ที่เข้าถึงข้อมูลได้ง่าย มีความเท่าเทียมกันและน่าเชื่อถือ โดยเป็นไปตามช่องทางที่กฎหมายกำหนด ซึ่งข้อมูลสำคัญที่บริษัทจะเปิดเผย ได้แก่ รายงานทางการเงิน และข้อมูลที่มีข้อมูลทางการเงินต่าง ๆ ที่อาจส่งผลกระทบต่อราคาหลักทรัพย์ของบริษัท โดยเป็นไปตามข้อกำหนดของสำนักงานคณะกรรมการกำกับหลักทรัพย์และตลาดหลักทรัพย์ และตลาดหลักทรัพย์แห่งประเทศไทย รวมถึงนโยบายการป้องกันข้อมูลลับและข้อมูลที่มีผลต่อราคาหลักทรัพย์โดยออกเป็นนโยบายการกำกับดูแลการใช้ข้อมูลภายใน (Insider Trading) โดยมีการสื่อสารให้เข้าใจตรงกันทั้งองค์กรเพื่อให้เกิดการปฏิบัติตามนโยบายดังกล่าว โดยการประกาศนโยบายดังกล่าวให้ทราบโดยทั่วกัน และให้มีการลงนามรับทราบและยินยอมปฏิบัติตามนโยบายเป็นลายลักษณ์อักษร

คณะกรรมการบริษัทยังได้จัดให้มีหน่วยงานหรือผู้รับผิดชอบในการทำหน้าที่ที่นักลงทุนสัมพันธ์เพื่อสื่อสารกับบุคคลภายนอกอย่างเท่าเทียมและเป็นธรรม ได้แก่ ผู้ถือหุ้น และผู้มีส่วนได้เสียอื่น เช่น นักลงทุน นักวิเคราะห์ เพื่อสื่อสารประชาสัมพันธ์ข้อมูลที่เป็นประโยชน์ให้กับผู้ถือหุ้น และผู้มีส่วนได้เสียผ่านช่องทางต่าง ๆ ดังนี้

- การเปิดเผย และเผยแพร่สารสนเทศที่สำคัญให้แก่นักลงทุนทราบ
- ชี้แจงกรณีที่มีข่าวลือหรือข่าวสารต่าง ๆ
- การดำเนินการเมื่อมีการซื้อขายหลักทรัพย์ของบริษัทผิดไปจากสภาพปกติของตลาด
- การประชุมร่วมกับนักวิเคราะห์หลักทรัพย์ กองทุนจากทั้งในประเทศและต่างประเทศ
- การจัดกิจกรรมเยี่ยมชมการดำเนินกิจการแก่นักลงทุนและนักวิเคราะห์

โดยมีช่องทางการติดต่อกับหน่วยงานนักลงทุนสัมพันธ์ ได้แก่ การตอบคำถามทางโทรศัพท์ 02-152-7301-4 ต่อ 212 (หน่วยงานนักลงทุนสัมพันธ์) อีเมล ผ่านทาง ir@eastcoast.co.th และผ่านทางเว็บไซต์ของบริษัทที่ www.eastcoast.co.th หรือ www.elegathai.com โดยผู้ที่มีข้อสงสัยหรือข้อสงสัยเกี่ยวกับบุคคลภายนอก เป็นผู้ที่มีความเหมาะสมกับการปฏิบัติหน้าที่ เข้าใจธุรกิจของบริษัท รวมทั้งวัตถุประสงค์ เป้าหมายหลัก ค่านิยมขององค์กร และสามารถสื่อสารกับตลาดทุนได้เป็นอย่างดี ซึ่งจะประกอบด้วย กรรมการผู้จัดการ ประธานเจ้าหน้าที่ด้านการเงิน และนักลงทุนสัมพันธ์

นอกจากนี้ บริษัทจะเปิดเผยข้อมูลต่อไปนี้เพื่อแสดงถึงความโปร่งใสในการดำเนินธุรกิจ ได้แก่

1. เปิดเผยข้อมูลการปฏิบัติหน้าที่ของคณะกรรมการและคณะกรรมการตรวจสอบ อาทิ จำนวนครั้งของการประชุมและจำนวนครั้งที่กรรมการแต่ละท่านเข้าร่วมประชุมในปีที่ผ่านมา
2. เปิดเผยนโยบายการจ่ายค่าตอบแทนแก่กรรมการและผู้บริหารระดับสูง รวมถึงรูปแบบและลักษณะของค่าตอบแทน
3. นโยบายการกำกับดูแลกิจการ นโยบายการกำกับดูแลการใช้ข้อมูลภายใน นโยบายการกำกับดูแลและจัดการด้านเทคโนโลยีสารสนเทศ นโยบายด้านบริหารความเสี่ยง และวิธีการจัดการความเสี่ยงด้านต่าง ๆ
4. กฎบัตรของคณะกรรมการบริษัท และคณะกรรมการชุดย่อยทุกคณะ



5. จรรยาบรรณนักลงทุนสัมพันธ์
6. นโยบายเกี่ยวกับสังคม และสิ่งแวดล้อม
7. จริยธรรมทางธุรกิจ (Code of conduct)
8. โครงสร้างการถือหุ้น พร้อมรายละเอียดกลุ่มผู้ถือหุ้นทั้งทางตรงและทางอ้อมที่ถือหุ้นตั้งแต่ร้อยละ 5 ของจำนวนหุ้นที่กำหนดไว้แล้วทั้งหมดและมีสิทธิออกเสียง
9. โครงสร้างคณะกรรมการบริษัท รายชื่อคณะกรรมการและผู้บริหาร
10. วิสัยทัศน์และค่านิยมของบริษัท
11. ลักษณะการประกอบธุรกิจของบริษัท
12. โครงสร้างกลุ่มบริษัท รวมทั้งบริษัทย่อย บริษัทร่วม
13. แบบแสดงรายการข้อมูลประจำปี (56-1) และรายงานประจำปี
14. งบการเงินและรายงานเกี่ยวกับฐานะการเงินและผลการดำเนินงานย้อนหลัง 3 ปี
15. หนังสือเชิญประชุมสามัญผู้ถือหุ้นประจำปีและวิสามัญผู้ถือหุ้น
16. หลักเกณฑ์การให้สิทธิแก่ผู้ถือหุ้นส่วนน้อยสามารถเสนอเพิ่มวาระการประชุมล่วงหน้าก่อนวันประชุมผู้ถือหุ้น หลักเกณฑ์การเสนอชื่อบุคคลเพื่อเข้าดำรงตำแหน่งกรรมการ และหลักเกณฑ์การส่งคำถามล่วงหน้าก่อนวันประชุม
17. ข้อบังคับ หนังสือบริคณห์สนธิ
18. ข่าวสารที่เผยแพร่ต่อตลาดหลักทรัพย์แห่งประเทศไทย
19. ข้อมูลติดต่อหน่วยงานหรือโรงเรียน หรือบุคคลที่รับผิดชอบงานนักลงทุนสัมพันธ์

ข้อมูลต่าง ๆ ข้างต้น นอกจากจะเปิดเผยสู่สาธารณะผ่านช่องทางตามที่สำนักงานคณะกรรมการกำกับหลักทรัพย์และตลาดหลักทรัพย์ หรือตลาดหลักทรัพย์แห่งประเทศไทยกำหนด และผ่านทางเว็บไซต์ของบริษัทแล้ว บริษัทจะจัดให้มีการประเมินประสิทธิภาพของกระบวนการเปิดเผยข้อมูลเป็นประจำ เพื่อให้เกิดการปรับปรุงให้มีความทันสมัย และสามารถส่งต่อข่าวสารข้อมูลต่อผู้ที่เกี่ยวข้องได้อย่างทั่วถึงและทันเวลา

คณะกรรมการมีนโยบายให้ฝ่ายจัดการกำหนดทิศทางและสนับสนุนงานด้านนักลงทุนสัมพันธ์ โดยจะจัดทำแผนงานนักลงทุนสัมพันธ์ประจำปี รวมทั้งกำหนดหน้าที่และความรับผิดชอบของนักลงทุนสัมพันธ์ให้ชัดเจน เพื่อให้การสื่อสารและการเปิดเผยข้อมูลเป็นไปอย่างมีประสิทธิภาพ

หลักปฏิบัติที่ 7.6

คณะกรรมการควรส่งเสริมให้มีการนำเทคโนโลยีสารสนเทศมาใช้ในการเผยแพร่ข้อมูล

แนวปฏิบัติที่ 7.6

นอกจากการเผยแพร่ข้อมูลตามเกณฑ์ที่กำหนดและผ่านช่องทางของตลาดหลักทรัพย์แห่งประเทศไทยแล้ว คณะกรรมการจะกำกับการให้มีการเปิดเผยข้อมูลทั้งภาษาไทยและภาษาอังกฤษผ่านทางเว็บไซต์ของบริษัท พร้อมทั้งปรับปรุงให้เป็นข้อมูลปัจจุบันอย่างสม่ำเสมอ

หลักปฏิบัติที่ 8 : สนับสนุนการมีส่วนร่วมและการสื่อสารกับผู้ถือหุ้น

หลักปฏิบัติที่ 8.1

คณะกรรมการควรดูแลให้มั่นใจว่า ผู้ถือหุ้นมีส่วนร่วมในการตัดสินใจในเรื่องสำคัญของบริษัท

แนวปฏิบัติที่ 8.1

คณะกรรมการให้ความสำคัญต่อประเด็นที่กฎหมายกำหนดและประเด็นที่อาจมีผลกระทบต่อทิศทางการดำเนินงานของกิจการว่า ได้ผ่านการพิจารณาและอนุมัติจากที่ประชุมผู้ถือหุ้น

บริษัทให้ความสำคัญกับสิทธิของผู้ถือหุ้นทุกรายอย่างเท่าเทียมกัน ซึ่งสิทธิของผู้ถือหุ้นดังกล่าวครอบคลุมสิทธิพื้นฐานต่าง ๆ อาทิ การซื้อขายหรือโอนหลักทรัพย์ที่ถืออยู่ การมีส่วนแบ่งในกำไรของกิจการ การได้รับข่าวสาร ข้อมูลของกิจการอย่างเพียงพอ การเข้าร่วมประชุมเพื่อออกเสียงในการประชุมผู้ถือหุ้นเพื่อแต่งตั้งหรือถอดถอนกรรมการ แต่งตั้งผู้สอบบัญชี และเรื่องที่มีผลกระทบต่อบริษัท อาทิ การจัดสรรเงินปันผล การกำหนดหรือการแก้ไขข้อบังคับและหนังสือบริคณห์สนธิ และการลดทุนหรือเพิ่มทุน เป็นต้น ซึ่งนอกเหนือจากสิทธิพื้นฐานดังกล่าวแล้ว บริษัทกำหนดให้มีการดำเนินการในเรื่องต่าง ๆ เพื่อเป็นการส่งเสริมและอำนวยความสะดวกในการใช้สิทธิ และสนับสนุนการมีส่วนร่วมของผู้ถือหุ้น ดังนี้

- 1) บริษัทจะเผยแพร่ข้อมูลประกอบวาระการประชุมผู้ถือหุ้นล่วงหน้าในเว็บไซต์ของบริษัทก่อนจัดส่งเอกสารล่วงหน้าอย่างน้อย 30 วัน ก่อนวันประชุม โดยบริษัทจะจัดส่งหนังสือเชิญประชุมผู้ถือหุ้นและเอกสารประกอบล่วงหน้าก่อนวันประชุมไม่น้อยกว่า 21 วัน ก่อนวันประชุมสำหรับการจัดประชุมสามัญผู้ถือหุ้นประจำปี สำหรับการประชุมวิสามัญผู้ถือหุ้นจะเป็นไปตามข้อกำหนดและหลักเกณฑ์ของหน่วยงานกำกับดูแลที่เกี่ยวข้อง รวมถึงกฎหมายที่กำหนดไว้ โดยระบุวัน เวลา สถานที่ วาระการประชุม วัตถุประสงค์ และเหตุผล และความเห็นของคณะกรรมการในแต่ละวาระการประชุมที่เสนอ หนังสือมอบฉันทะตามแบบที่กระทรวงพาณิชย์ กำหนด ตลอดจนข้อมูลประกอบการประชุมอื่น ๆ อย่างถูกต้อง ครบถ้วน และเพียงพอต่อการใช้สิทธิของผู้ถือหุ้น รวมถึงแจ้ง กฎเกณฑ์ต่าง ๆ ที่ใช้ในการประชุม และสิทธิของผู้ถือหุ้นในการเข้าประชุมและออกเสียงลงมติ ทั้งนี้บริษัทได้จัดทำหนังสือเชิญประชุมผู้ถือหุ้นทั้งฉบับภาษาไทย และภาษาอังกฤษเพื่อเผยแพร่และอำนวยความสะดวกแก่ผู้ถือหุ้นต่างชาติ
- 2) ในกรณีที่ผู้ถือหุ้นไม่สามารถเข้าร่วมประชุมด้วยตนเอง บริษัทจะเปิดโอกาสให้ผู้ถือหุ้นสามารถมอบฉันทะให้กรรมการอิสระหรือนบุคคลใด ๆ เข้าร่วมประชุมแทนได้ โดยใช้หนังสือมอบฉันทะแบบหนึ่งแบบใดที่บริษัทได้จัดส่งไปพร้อมกับหนังสือเชิญประชุม
- 3) บริษัทจะไม่มีการลิดรอนสิทธิของผู้ถือหุ้นในการศึกษาข้อมูลต่าง ๆ ของบริษัท ที่บริษัทได้มีการเปิดเผยไว้ตามข้อกำหนดต่าง ๆ ในฐานะที่เป็นบริษัทจดทะเบียน รวมถึงการศึกษาข้อมูลเพื่อใช้ประกอบการเข้าร่วมประชุมผู้ถือหุ้น นอกจากนี้บริษัทจะไม่เพิ่มวาระการประชุมหรือเปลี่ยนแปลงข้อมูลสำคัญโดยไม่แจ้งให้ผู้ถือหุ้นทราบล่วงหน้า และจะไม่มีการแจกเอกสารที่มีข้อมูลสำคัญเพิ่มเติมในที่ประชุมผู้ถือหุ้นอย่างกะทันหัน เป็นต้น
- 4) เปิดโอกาสให้ผู้ถือหุ้นสามารถส่งความคิดเห็น ข้อเสนอแนะ ข้อซักถามได้ล่วงหน้าก่อนวันประชุมผู้ถือหุ้น รวมถึงในการประชุม บริษัทจะจัดสรรเวลาให้เหมาะสมเพื่อเปิดโอกาสให้ผู้ถือหุ้นได้ซักถาม แสดงความคิดเห็นและข้อเสนอแนะต่าง ๆ ได้อย่างเต็มที่ และเป็นอิสระ โดยบริษัทจะให้ข้อมูลรายละเอียดในเรื่องดังกล่าวอย่างเพียงพอแก่ผู้ถือหุ้น
- 5) บริษัทเปิดโอกาสให้ผู้ถือหุ้นส่วนน้อยเสนอเรื่อง เพื่อบรรจุเป็นวาระการประชุมล่วงหน้า ตามแนวทางปฏิบัติของตลาดหลักทรัพย์แห่งประเทศไทย นอกจากนี้ยังเปิดโอกาสให้สามารถเสนอชื่อบุคคลที่มีคุณสมบัติเหมาะสมเข้าดำรงตำแหน่งกรรมการตามแนวทางที่บริษัทได้กำหนดไว้ ทั้งนี้บริษัทจะเปิดเผยหลักเกณฑ์การเปิดโอกาสให้ผู้ถือหุ้นส่วนน้อยเสนอเรื่องการบรรจุเป็นวาระการประชุม และการเสนอชื่อบุคคลที่มีคุณสมบัติเหมาะสมเข้าดำรงตำแหน่งกรรมการเป็นการล่วงหน้า ซึ่งโดยปกติจะแจ้งให้ทราบตั้งแต่เดือนตุลาคมของทุกปี ก่อนการประชุมสามัญผู้ถือหุ้นที่จะจัดขึ้นในช่วงเดือนมีนาคม หรือเดือนเมษายน ของปีถัดไป ทั้งนี้ในกรณีที่คณะกรรมการปฏิเสธเรื่องของผู้ถือหุ้นเสนอบรรจุเป็นวาระคณะกรรมการจะแจ้งเหตุผลให้ที่ประชุมผู้ถือหุ้นรับทราบ
- 6) กรรมการทุกคนจะเข้าร่วมประชุมเว้นแต่ในกรณีที่มีเหตุจำเป็น เพื่อให้ผู้ถือหุ้นสามารถซักถามในเรื่องที่เกี่ยวข้องได้
- 7) เมื่อการประชุมเสร็จสิ้น บริษัทจะจัดทำรายงานการประชุมเพื่อแสดงข้อมูลอย่างถูกต้อง ครบถ้วน เพื่อให้ผู้ถือหุ้นสามารถตรวจสอบได้ โดยจะมีรายละเอียดของการชี้แจงขั้นตอนการลงคะแนน รายชื่อกรรมการบริษัท กรรมการชุดย่อย และผู้บริหารที่เข้าร่วมประชุม ผลการลงคะแนนในแต่ละวาระพร้อมคำถามคำตอบ และจะเปิดเผยต่อสาธารณชนบนเว็บไซต์ของบริษัทภายในระยะเวลาไม่เกิน 14 วัน นับจากวันที่จัดการประชุมผู้ถือหุ้น

บริษัทมีแนวทางในการปฏิบัติต่อผู้ถือหุ้นทุกราย ทั้งผู้ถือหุ้นที่เป็นผู้บริหารและผู้ถือหุ้นที่ไม่เป็นผู้บริหารของบริษัท ผู้ถือหุ้นรายใหญ่หรือผู้ถือหุ้นรายย่อย อย่างเป็นธรรมและเท่าเทียมกัน เพื่อเป็นการสร้างความมั่นใจให้กับผู้ถือหุ้นว่า คณะกรรมการและฝ่ายจัดการของบริษัทจะดูแลให้การใช้เงินของผู้ถือหุ้นเป็นไปอย่างเหมาะสม ทั้งนี้ การดำเนินการประชุมจะเป็นไปตามข้อบังคับของบริษัทและตามลำดับวาระการประชุมที่มี นอกจากนี้บริษัทจะไม่แสดงความเอนเอียงกับผู้ถือหุ้นกลุ่มใดกลุ่มหนึ่ง โดยการให้สารสนเทศที่ยังไม่เปิดเผยเป็นการเฉพาะกลุ่ม และในกรณีที่กรรมการหรือผู้บริหารที่มีส่วนได้เสียเกี่ยวกับเรื่องใด กรรมการหรือผู้บริหารผู้นั้นจะไม่มีสิทธิที่จะเข้าร่วมประชุมในกระบวนการตัดสินใจในการพิจารณาการเข้าทำรายการในธุรกรรมนั้น ๆ



บริษัทมีกระบวนการกำหนดค่าตอบแทนกรรมการที่ชัดเจนและโปร่งใส โดยนำเสนอเพื่อขอความเห็นชอบจากที่ประชุมผู้ถือหุ้น ซึ่งพิจารณาความเหมาะสมในการกำหนดค่าตอบแทนกรรมการตามขอบเขตภาระหน้าที่ความรับผิดชอบของกรรมการแต่ละคน โดยอยู่ในระดับที่สามารถจูงใจและรักษากรรมการที่มีความรู้ความสามารถให้ปฏิบัติหน้าที่กับบริษัทได้ รวมทั้งอัตราค่าตอบแทนที่กำหนดสามารถเทียบเคียงได้กับค่าตอบแทนกรรมการในอุตสาหกรรมเดียวกันหรือใกล้เคียงกัน

หลักปฏิบัติที่ 8.2

คณะกรรมการควรดูแลให้การดำเนินการในวันประชุมผู้ถือหุ้นเป็นไปด้วยความเรียบร้อย โปร่งใส มีประสิทธิภาพ และเอื้อให้ผู้ถือหุ้นสามารถ行使สิทธิของตน

แนวปฏิบัติที่ 8.2

ที่ผ่านมา คณะกรรมการได้กำหนดแนวปฏิบัติดำเนินการในวันประชุมผู้ถือหุ้นและยึดถือปฏิบัติเป็นประจำทุกปี โดยมีรายละเอียด ดังนี้

1. คณะกรรมการจะกำหนดวัน เวลา และสถานที่ประชุม โดยคำนึงถึงความสะดวกในการเข้าร่วมประชุมของผู้ถือหุ้น ได้แก่ ช่วงเวลา การประชุมที่เหมาะสมและเพียงพอต่อการซักถามข้อมูล สถานที่จัดประชุมที่สะดวกต่อการเดินทาง ทั้งนี้บริษัทเลือกสถานที่ที่จะจัดการประชุมในเขตกรุงเทพมหานคร จากสำนักงานใหญ่ของบริษัทที่ตั้งอยู่ที่อำเภอแกลง จังหวัดระยอง ซึ่งเป็นนโยบายที่จะอำนวยความสะดวกและส่งเสริมให้ผู้ถือหุ้น นักวิเคราะห์ รวมถึงนักลงทุนสถาบันที่มีความสนใจ สามารถเข้าร่วมประชุมผู้ถือหุ้นได้โดยสะดวก
2. คณะกรรมการจะดูแลไม่ให้เกิดการกระทำใด ๆ ที่เป็นการจำกัดโอกาสการเข้าร่วมประชุมหรือสร้างภาระให้ผู้ถือหุ้นจนเกินควร โดยจะไม่กำหนดให้ผู้ถือหุ้นหรือผู้รับมอบฉันทะต้องนำเอกสารหรือหลักฐานแสดงตนเกินกว่าที่กำหนดไว้ในแนวทางปฏิบัติของหน่วยงานกำกับดูแลที่เกี่ยวข้อง
3. คณะกรรมการได้ส่งเสริมให้มีการนำเทคโนโลยีมาใช้ในการประชุมผู้ถือหุ้น ทั้งการลงทะเบียนผู้ถือหุ้น การนับคะแนนและแสดงผล เพื่อให้การดำเนินการประชุมสามารถกระทำได้อย่างรวดเร็ว ถูกต้อง และแม่นยำ
4. ประธานกรรมการเป็นประธานที่ประชุมผู้ถือหุ้น มีหน้าที่ดูแลให้การประชุมเป็นไปตามกฎหมาย กฎเกณฑ์ที่เกี่ยวข้อง และข้อบังคับของบริษัท จัดสรรเวลาสำหรับแต่ละวาระการประชุมที่กำหนดไว้ในหนังสือเชิญประชุมอย่างเหมาะสม และเปิดโอกาสให้ผู้ถือหุ้นแสดงความคิดเห็นและตั้งคำถามต่อที่ประชุมในเรื่องที่เกี่ยวข้องกับบริษัทหรือในวาระที่อยู่ระหว่างการพิจารณานั้น ๆ
5. กรรมการในฐานะผู้เข้าร่วมประชุมและในฐานะผู้ถือหุ้นจะไม่สนับสนุนการเพิ่มวาระการประชุมที่ไม่ได้แจ้งเป็นการล่วงหน้าโดยไม่จำเป็น โดยเฉพาะในวาระสำคัญที่ผู้ถือหุ้นต้องใช้เวลาในการศึกษาข้อมูลก่อนการตัดสินใจ ทั้งนี้เพื่อให้สิทธิแก่ผู้ถือหุ้นทุกคนสามารถร่วมตัดสินใจในเรื่องสำคัญได้
6. กรรมการทุกคนและผู้บริหารที่เกี่ยวข้องจะเข้าร่วมการประชุม เพื่อให้ผู้ถือหุ้นสามารถซักถามในประเด็นต่าง ๆ ที่เกี่ยวข้องได้
7. ก่อนเริ่มการประชุม จะมีการแจ้งให้ผู้ถือหุ้นทราบถึงจำนวนและสัดส่วนของผู้ถือหุ้นที่เข้าร่วมประชุมด้วยตนเอง และผู้ถือหุ้นที่มอบฉันทะ วิธีการประชุม การลงคะแนนเสียงและการนับคะแนนเสียง
8. บริษัทได้จัดให้มีการพิจารณาวาระแต่งตั้งกรรมการเป็นรายบุคคลในวาระแต่งตั้งกรรมการ
9. บริษัทได้จัดให้มีการใช้บัตรลงคะแนนเสียงในวาระที่สำคัญ และจัดให้มีบุคคลที่เป็นอิสระเป็นผู้ตรวจนับหรือตรวจสอบคะแนนเสียงในการประชุม และเปิดเผยผลการลงคะแนนที่เห็นด้วย ไม่เห็นด้วย และงดออกเสียง ในแต่ละวาระให้ที่ประชุมรับทราบพร้อมทั้งบันทึกไว้ในรายงานการประชุม

หลักปฏิบัติที่ 8.3

คณะกรรมการควรดูแลให้การเปิดเผยมติที่ประชุมและการจัดทำรายงานการประชุมผู้ถือหุ้นเป็นไปอย่างถูกต้องและครบถ้วน

แนวปฏิบัติที่ 8.3

บริษัทมีการเปิดเผยมติที่ประชุมผู้ถือหุ้นพร้อมผลการลงคะแนนเสียงภายในเย็นวันที่จัดการประชุมผู้ถือหุ้นหรืออย่างช้าไม่เกินวันทำการถัดไป ผ่านระบบข่าวของตลาดหลักทรัพย์แห่งประเทศไทย และบนเว็บไซต์ของบริษัท นอกจากนี้ได้มีการจัดส่งสำเนารายงานการประชุมผู้ถือหุ้นให้ตลาดหลักทรัพย์แห่งประเทศไทย ภายใน 14 วันนับจากวันประชุมผู้ถือหุ้น รวมถึงการปฏิบัติตามข้อกำหนดของกฎหมายที่เกี่ยวข้อง โดยในรายงานการประชุมได้บันทึกข้อมูลประกอบด้วย

1. รายชื่อกรรมการและผู้บริหารที่เข้าประชุม และสัดส่วนกรรมการที่เข้าร่วมการประชุม และไม่เข้าร่วมการประชุม
2. วิธีการลงคะแนนและนับคะแนนเสียง มติที่ประชุม และผลการลงคะแนนเสียง (เห็นชอบ ไม่เห็นชอบ งออกเสียง และบัตรเสีย) ของแต่ละวาระการประชุม
3. ประเด็นคำถามและคำตอบในที่ประชุม รวมทั้งชื่อ - นามสกุลของผู้ถามและผู้ตอบ

โดยในรอบปี 2562 ที่ผ่านมา บริษัทยังไม่สามารถปฏิบัติตามหลักการกำกับดูแลกิจการที่ดี สำหรับหัวข้อต่าง ๆ ที่สำคัญ พร้อมกับเหตุผล ดังต่อไปนี้

หัวข้อหลักการกำกับดูแลกิจการที่ดี	เหตุผลที่ยังไม่สามารถปฏิบัติได้
<ul style="list-style-type: none"> • การจัดส่งหนังสือเชิญประชุมผู้ถือหุ้นให้แก่ผู้ถือหุ้นล่วงหน้าทางไปรษณีย์อย่างน้อย 21 วันก่อนวันประชุม • การนำเสนอหนังสือเชิญประชุมผู้ถือหุ้นฉบับสมบูรณ์บนเว็บไซต์ของบริษัทล่วงหน้าอย่างน้อย 30 วัน 	<ul style="list-style-type: none"> • เนื่องจากมีการจัดทำรายงานของที่ปรึกษาทางการเงินอิสระ (IFA) ที่จะต้องนำเสนอให้กับผู้ถือหุ้นพร้อมกับหนังสือเชิญประชุม ซึ่งมีหลักเกณฑ์จากหน่วยงานกำกับว่า รายงานของที่ปรึกษาทางการเงินอิสระจะต้องผ่านการพิจารณาจากสำนักงานคณะกรรมการกำกับหลักทรัพย์และตลาดหลักทรัพย์ (สำนักงาน ก.ล.ต.) ตามหลักเกณฑ์ที่กำหนดไว้ ประกอบกับเงื่อนไขของระยะเวลาการทำงานที่จำกัด
<ul style="list-style-type: none"> • คณะกรรมการได้อนุมัติคำตอบแทนของกรรมการบริหาร / ผู้บริหารระดับสูง 	<ul style="list-style-type: none"> • ในรอบปี 2562 เป็นเพียงการนำเสนอเพื่อทราบในหลักการต่อที่ประชุมสำหรับการพิจารณาคำตอบแทนของกรรมการบริหาร / ผู้บริหารระดับสูง โดยยังไม่มีการพิจารณาอนุมัติเข้าสู่ที่ประชุมคณะกรรมการพิจารณาคำตอบแทนในปี 2562
<ul style="list-style-type: none"> • คณะกรรมการตรวจสอบมีกรรมการอย่างน้อย 1 คนที่จบการศึกษาด้านบัญชี 	<ul style="list-style-type: none"> • ปัจจุบันคณะกรรมการตรวจสอบสามารถปฏิบัติหน้าที่ในการให้ความเห็นต่อวาระการพิจารณางบการเงินของบริษัทได้อย่างมีประสิทธิภาพและเหมาะสมแล้ว อย่างไรก็ตามทางบริษัทจะพิจารณาถึงแนวทางการจัดหากรรมการตรวจสอบที่จบการศึกษาโดยตรงด้านบัญชีต่อไป
<ul style="list-style-type: none"> • คณะกรรมการคำตอบแทนประกอบด้วยกรรมการอิสระเป็นส่วนใหญ่ (มากกว่าร้อยละ 50) 	<ul style="list-style-type: none"> • ทางบริษัทอยู่ระหว่างการพิจารณาหาแนวทางการปรับโครงสร้าง
<ul style="list-style-type: none"> • คณะกรรมการสรรหาประกอบด้วยกรรมการอิสระเป็นส่วนใหญ่ (มากกว่าร้อยละ 50) 	<ul style="list-style-type: none"> • ทางบริษัทอยู่ระหว่างการพิจารณาหาแนวทางการปรับโครงสร้าง
<ul style="list-style-type: none"> • การจัดตั้ง CG Committee 	<ul style="list-style-type: none"> • ทางบริษัทอยู่ระหว่างการพิจารณาหาแนวทางการจัดตั้ง CG Committee

2. คณะกรรมการชุดย่อย

ณ วันที่ 31 ธันวาคม 2562 บริษัทมีคณะกรรมการชุดย่อย เพื่อช่วยในการกำกับดูแลกิจการของบริษัทรวม 5 คณะ ดังนี้

1. คณะกรรมการตรวจสอบ
2. คณะกรรมการบริหาร
3. คณะกรรมการบริหารความเสี่ยง
4. คณะกรรมการสรรหา
5. คณะกรรมการพิจารณาคำตอบแทน

โดยมีรายละเอียดตามที่ระบุไว้ใน ข้อ 1. นโยบายการกำกับดูแลกิจการ หลักปฏิบัติที่ 1.1 และแนวปฏิบัติที่ 1.1

3. การสรรหาและแต่งตั้งกรรมการและผู้บริหารระดับสูงสุด

กรรมการอิสระ/กรรมการตรวจสอบ

กรรมการอิสระ / กรรมการตรวจสอบของบริษัทจะต้องเป็นกรรมการบริษัทซึ่งได้รับการแต่งตั้งจากคณะกรรมการบริษัท และเห็นชอบโดยผู้ถือหุ้นของบริษัท และมีคุณสมบัติตามที่กฎหมายหลักทรัพย์และตลาดหลักทรัพย์ รวมถึงประกาศ ข้อบังคับ และ/หรือระเบียบของตลาดหลักทรัพย์แห่งประเทศไทยกำหนด โดยมีจำนวนไม่น้อยกว่า 3 คน ทั้งนี้ กรรมการตรวจสอบอย่างน้อย 1 คน ต้องเป็นผู้มีความรู้ด้านการบัญชีและการเงิน รวมถึงการมีคุณสมบัติของกรรมการอิสระ ตามคำนิยามกรรมการอิสระของบริษัท โดยมีรายละเอียดตามที่ระบุไว้ใน ข้อ 1. นโยบายการกำกับดูแลกิจการ หลักปฏิบัติที่ 1.1 และแนวปฏิบัติที่ 1.1

ทั้งนี้กรรมการอิสระตามคุณสมบัติข้างต้น อาจได้รับมอบหมายจากคณะกรรมการบริษัท ให้ตัดสินใจในการดำเนินกิจการของบริษัท บริษัทใหญ่ บริษัทย่อย บริษัทร่วม บริษัทย่อยลำดับเดียวกัน ผู้ถือหุ้นรายใหญ่ หรือ ผู้มีอำนาจควบคุม โดยมีการตัดสินใจในรูปแบบองค์คณะ (Collective Decision) ได้

คุณสมบัติกรรมการตรวจสอบ

- ได้รับแต่งตั้งจากคณะกรรมการ หรือที่ประชุมผู้ถือหุ้นของบริษัทให้เป็นกรรมการตรวจสอบ
- มีคุณสมบัติเป็นกรรมการอิสระ
- ไม่เป็นกรรมการที่ได้รับมอบหมายจากคณะกรรมการ ให้ตัดสินใจในการดำเนินกิจการของบริษัท บริษัทใหญ่ บริษัทย่อย บริษัทร่วม บริษัทย่อยลำดับเดียวกัน ผู้ถือหุ้นรายใหญ่ หรือผู้มีอำนาจควบคุมของบริษัท
- ไม่เป็นกรรมการของบริษัทใหญ่ บริษัทย่อย หรือบริษัทย่อยลำดับเดียวกัน เฉพาะที่เป็นบริษัทจดทะเบียน
- มีความรู้และประสบการณ์เพียงพอที่จะสามารถทำหน้าที่ในฐานะกรรมการตรวจสอบ ทั้งนี้ ต้องมีกรรมการตรวจสอบอย่างน้อยหนึ่งคนที่มีความรู้และประสบการณ์เพียงพอที่จะสามารถทำหน้าที่ในการสอบทานความน่าเชื่อถือของงบการเงินได้
- มีหน้าที่ในลักษณะเดียวกับที่กำหนดไว้ในประกาศตลาดหลักทรัพย์แห่งประเทศไทยว่าด้วยคุณสมบัติและขอบเขตการดำเนินงานของคณะกรรมการตรวจสอบ

การสรรหากรรมการและผู้บริหารระดับสูงสุด

1. ในการพิจารณาคัดเลือกกรรมการ จะดำเนินการโดยคณะกรรมการสรรหา โดยจะพิจารณาคัดเลือกตามหลักเกณฑ์ ดังต่อไปนี้
 - 1.1 พิจารณาคัดเลือกตามเกณฑ์คุณสมบัติตามมาตรา 68 แห่งพระราชบัญญัติบริษัทมหาชนจำกัด พ.ศ. 2535 และตามประกาศคณะกรรมการกำกับหลักทรัพย์และตลาดหลักทรัพย์ที่เกี่ยวข้อง
 - 1.2 พิจารณาถึงความรู้ ประสบการณ์ ความสามารถเฉพาะด้านที่เป็นประโยชน์กับธุรกิจของบริษัท
 - 1.3 สำหรับกรณีที่เป็นการเติมเต็มที่จะกลับเข้าดำรงตำแหน่งอีกครั้งหนึ่ง จะพิจารณาจากผลการปฏิบัติงานในช่วงที่เคยดำรงตำแหน่ง และพิจารณาถึงจำนวนบริษัทที่กรรมการแต่ละท่านจะไปดำรงตำแหน่ง ซึ่งไม่ควรเกิน 5 บริษัทจดทะเบียน เพื่อป้องกันปัญหาด้านประสิทธิภาพในการปฏิบัติงาน
 - 1.4 การแต่งตั้งกรรมการอิสระ จะพิจารณาความเป็นอิสระของบุคคลที่จะเสนอให้รับคัดเลือกเป็นกรรมการอิสระตามหลักเกณฑ์ที่สำนักงาน ก.ล.ต. กำหนด และหลักเกณฑ์ของบริษัทเอง
 - 1.5 พิจารณาวาระการดำรงตำแหน่งของกรรมการอิสระ โดยหากเป็นกรรมการอิสระเดิมที่จะกลับเข้าดำรงตำแหน่งอีกครั้งหนึ่ง จะต้องมีการดำรงตำแหน่งต่อเนื่องนับจากวันที่ได้รับแต่งตั้งให้ดำรงตำแหน่งกรรมการอิสระครั้งแรกไม่เกินกว่า 9 ปี โดยจะพิจารณาถึงความเหมาะสมผลและความจำเป็น หากจะแต่งตั้งให้กรรมการอิสระท่านนั้นดำรงตำแหน่งต่อไป
 - 1.6 เมื่อได้รายชื่อผู้ที่มีความเหมาะสมแล้ว จึงจะนำรายชื่อเสนอต่อที่ประชุมคณะกรรมการบริษัท เพื่อพิจารณาและนำเสนอต่อที่ประชุมผู้ถือหุ้นเพื่อพิจารณาแต่งตั้งต่อไป
2. ในการประชุมสามัญผู้ถือหุ้นประจำปีทุกครั้ง ให้กรรมการออกจากตำแหน่งเป็นจำนวนหนึ่งในสาม ถ้าจำนวนกรรมการที่จะแบ่งออกให้ตรงเป็นส่วนใหญ่ไม่ได้ ก็ให้ออกโดยจำนวนที่ใกล้ที่สุดกับส่วนหนึ่งในสามของคณะกรรมการที่จะต้องออกจากตำแหน่งในปีแรก และปีที่สองภายหลังจดทะเบียนบริษัทนั้น ให้จับสลากกันว่าผู้ใดจะต้องออกจากการเป็นกรรมการ ส่วนปีหลัง ๆ ต่อไป ให้กรรมการคนที่อยู่ในตำแหน่งนานที่สุดนั้นเป็นผู้ออกจากตำแหน่ง โดยกรรมการซึ่งพ้นจากตำแหน่งแล้วอาจได้รับเลือกตั้งใหม่ได้

3. ที่ประชุมผู้ถือหุ้นเป็นผู้แต่งตั้งกรรมการโดยใช้เสียงข้างมากตามหลักเกณฑ์และวิธีการดังต่อไปนี้
 - 3.1 ผู้ถือหุ้นคนหนึ่งมีคะแนนเสียงเท่ากับจำนวนหุ้นที่ตนถือ
 - 3.2 ผู้ถือหุ้นแต่ละคนจะต้องใช้คะแนนเสียงที่มีอยู่ทั้งหมดตามข้อ 3.1 เลือกตั้งบุคคลเดียว หรือหลายคนเป็นกรรมการก็ได้ แต่จะแบ่งคะแนนเสียงให้แก่ผู้ใดมากน้อยเพียงใดไม่ได้
 - 3.3 บุคคลซึ่งได้รับคะแนนเสียงสูงสุดตามลำดับลงมา เป็นผู้ได้รับเลือกตั้งเป็นกรรมการเท่าจำนวนกรรมการที่ที่ประชุมผู้ถือหุ้นต้องเลือกตั้งในครั้งนั้น ในกรณีที่บุคคลซึ่งได้รับเลือกตั้งในลำดับถัดลงมา มีคะแนนเสียงเท่ากันเกินจำนวนกรรมการที่ที่ประชุมผู้ถือหุ้นต้องเลือกตั้งในครั้งนั้น ให้ประธานในที่ประชุมเป็นผู้ออกเสียงชี้ขาด
4. ในกรณีที่ตำแหน่งกรรมการว่างลงเพราะเหตุอื่นนอกจากถึงคราวออกตามวาระ ให้คณะกรรมการมีมติด้วยคะแนนเสียงไม่น้อยกว่า 3 ใน 4 เลือกบุคคลซึ่งมีคุณสมบัติและไม่มีลักษณะต้องห้ามตามกฎหมายมหาชนเข้าเป็นกรรมการแทนตำแหน่งกรรมการที่ว่าง ในการประชุมคณะกรรมการคราวถัดไป เว้นแต่วาระของกรรมการจะเหลือน้อยกว่า 2 เดือน โดยบุคคลซึ่งเข้าเป็นกรรมการแทนตามวรรคหนึ่ง จะอยู่ในตำแหน่งกรรมการได้เพียงเท่าวาระที่ยังเหลืออยู่ของกรรมการซึ่งตนแทน
5. ที่ประชุมผู้ถือหุ้นอาจลงมติให้กรรมการคนใดออกจากตำแหน่งก่อนถึงคราวออกตามวาระได้ ด้วยคะแนนเสียงไม่น้อยกว่า 3 ใน 4 ของจำนวนผู้ถือหุ้นที่มาประชุมและมีสิทธิออกเสียงและมีหุ้นนับรวมกันได้ไม่น้อยกว่ากึ่งหนึ่งของจำนวนหุ้นที่ถือโดยผู้ถือหุ้นที่มาประชุมและมีสิทธิออกเสียง

นับตั้งแต่ปี 2558 บทบาทการสรรหากรรมการและผู้บริหารระดับสูงสุดเป็นหน้าที่ของคณะกรรมการสรรหา ซึ่งได้รับการแต่งตั้งเป็นที่เรียบร้อยแล้วตามมติที่ประชุมคณะกรรมการบริษัท ครั้งที่ 2/2558 เมื่อวันที่ 27 กุมภาพันธ์ 2558 ที่ผ่านมา ซึ่งหน้าที่ของคณะกรรมการสรรหาจะเข้ามาดำเนินการด้านต่าง ๆ ดังนี้

1. พิจารณาโครงสร้างและองค์ประกอบของคณะกรรมการ
2. พิจารณาคุณสมบัติของกรรมการอิสระ
3. กำหนดหลักเกณฑ์การสรรหากรรมการ
4. จัดทำแผนการพัฒนากกรรมการ
5. จัดทำแผนการสืบทอดงาน (Succession Plan)

การพัฒนาบุคลากรและผู้บริหาร

กรรมการของบริษัททุกท่าน มีคุณสมบัติตามกฎข้อบังคับของตลาดหลักทรัพย์แห่งประเทศไทย และเป็นผู้มีความรู้ ความสามารถ มีศักยภาพ โดยกรรมการบริษัททั้ง 8 ท่าน ได้ผ่านการอบรมในหลักสูตรของสมาคมส่งเสริมสถาบันกรรมการไทย (Thai Institute of Directors Association : IOD) ในหลักสูตร Director Accreditation Program (DAP) ซึ่งเป็นหลักสูตรที่สำคัญและจำเป็นอย่างยิ่ง ต่อบทบาทหน้าที่และความรับผิดชอบของกรรมการ นอกจากนี้ยังได้กำหนดเป็นนโยบายเพื่อทราบบต่อคณะกรรมการบริษัทว่า ทางหน่วยงานเลขานุการบริษัทจะส่งข้อมูลโครงการอบรมในหลักสูตรที่เกี่ยวข้องกับการพัฒนางานและเพิ่มประสิทธิภาพในการทำงานให้กับคณะกรรมการบริษัทเพื่อทราบและพิจารณาเป็นประจำและต่อเนื่อง ซึ่งทางกรรมการบริษัทแต่ละท่านสามารถพิจารณาคัดเลือกและเข้าร่วมอบรมในหลักสูตรต่าง ๆ ที่น่าสนใจเป็นการเพิ่มพูนความรู้ให้กับตนเองได้

นอกจากนี้คณะกรรมการได้กำหนดแนวปฏิบัติเพื่อดูแลการบริหารและพัฒนาบุคลากร รายละเอียดตามทีระบุไว้ใน ข้อ 1. นโยบายการกำกับดูแลกิจการ หลักปฏิบัติที่ 4.4 และแนวปฏิบัติที่ 4.4

โดยเมื่อช่วงปี 2562 ที่ผ่านมา มีกรรมการ และผู้บริหารของบริษัท ที่ได้เข้ารับการอบรม และศึกษาดูงานในหลักสูตรต่าง ๆ เพื่อเพิ่มพูน ความรู้ และใช้ประโยชน์เพื่อการดำเนินธุรกิจของบริษัท ดังนี้

1. รศ.ทรงกลด จารุสมบัติ ประธานกรรมการสรรหา กรรมการตรวจสอบ และกรรมการอิสระ ได้เข้าอบรมในหลักสูตรต่างๆ และศึกษาดูงานดังนี้
 - ไปศึกษาดูงานการเสาะแสวงหาเทคโนโลยีอุตสาหกรรมไม้ ที่ประเทศตุรกี ระหว่างวันที่ 11 - 19 ตุลาคม 2562
2. นายชาติ สุขสวัสดิ์ รองประธานกรรมการบริหาร ได้เข้ารับการอบรมในหลักสูตรต่าง ๆ ดังนี้
 - หลักสูตรการป้องกันความผิดตามกฎหมายทุจริตและฟอกเงิน
 - กฎหมายแรงงานสัมพันธ์ จัดโดยสภาอุตสาหกรรมจังหวัดระยอง
 - การบริหารความเสี่ยงสำหรับระบบคุณภาพ
3. นายอารักษ์ สุขสวัสดิ์ กรรมการผู้จัดการ ได้เข้ารับการอบรมในหลักสูตร
 - CHIEF TRANSFORMER OFFICER (CTO Course) จัดโดยสมาคมบริษัทจดทะเบียนในตลาดหลักทรัพย์ เอ็ม เอ ไอ (Mai Listed Company Association) ระหว่างวันที่ 26 มิถุนายน – 28 สิงหาคม 2562
 - Digital Transformation for CEO จัดโดย บริษัท เนชั่น บรอดแคสติ้ง คอร์ปอเรชั่น จำกัด (มหาชน) ระหว่างวันที่ 2 ตุลาคม - 16 ธันวาคม 2562
4. นายวัลลภ สุขสวัสดิ์ กรรมการ ได้เข้ารับการอบรมในหลักสูตรต่าง ๆ ดังนี้
 - กฎหมายแรงงานสัมพันธ์ จัดโดยสภาอุตสาหกรรมจังหวัดระยอง
 - การบริหารความเสี่ยงสำหรับระบบคุณภาพ
5. นางสาวทิพวรรณ สุขสวัสดิ์ เลขานุการบริษัท ได้เข้ารับการอบรมในหลักสูตรต่าง ๆ ดังนี้
 - กฎหมายแรงงานสัมพันธ์ จัดโดยสภาอุตสาหกรรมจังหวัดระยอง
 - การบริหารความเสี่ยงสำหรับระบบคุณภาพ
6. นางสาวพนัน สิงห์ภู ผู้ช่วยกรรมการผู้จัดการ ได้เข้ารับการอบรมในหลักสูตรต่าง ๆ ดังนี้
 - หลักสูตร รับมือกฎหมาย Transfer Pricing รู้จริงหลักกำหนดราคาโอน จัดโดยสรรพากรสาส์น
 - หลักสูตร 5 Steps New TFRS 15 : ผลกระทบทางบัญชี-ภาษี จัดโดยสรรพากรสาส์น
 - หลักสูตร การป้องกันความผิดตามกฎหมายทุจริตและฟอกเงิน รุ่นที่ 2/62 จัดโดยสภาวิชาชีพบัญชี ในพระบรมราชูปถัมภ์ สำนักงานสาขาระยอง
 - หลักสูตรการบัญชีสำหรับธุรกิจประเภทซื้อขายไป จัดโดย บริษัท แอคเค้าติ้ง โค้ช (ไทยแลนด์) จำกัด (อบรมผ่านระบบเครือข่ายอินเตอร์เน็ต)
 - หลักสูตรรู้ทันธุรกิจด้วยการวิเคราะห์งบการเงิน จัดโดย บริษัท แอคเค้าติ้ง โค้ช (ไทยแลนด์) จำกัด (อบรมผ่านระบบเครือข่ายอินเตอร์เน็ต)
7. นายพงศ์พันธุ์ สุริยอัมพร ผู้อำนวยการฝ่ายบัญชีและการเงิน ได้เข้ารับการอบรมในหลักสูตรต่าง ๆ ดังนี้
 - หลักสูตร Strategic CFO in Capital Market รุ่นที่ 8 จัดโดยตลาดหลักทรัพย์แห่งประเทศไทย
 - หลักสูตร Financial Model 3 Financial Projection and DCF (Workshop) สภาวิชาชีพบัญชี ในพระบรมราชูปถัมภ์

โดยกรรมการรวม 5 ท่าน จากทั้งหมด 8 ท่าน และผู้บริหารจำนวนรวม 2 ท่าน ดังกล่าว เข้าอบรมหลักสูตรหรือกิจกรรมสัมมนาเพื่อเพิ่มพูนความรู้ในการปฏิบัติงาน

แผนการสืบทอดงาน (Succession Plan)

คณะกรรมการสรรหา ได้พิจารณาและวางนโยบายเกี่ยวกับแผนการสืบทอดงาน (Succession Plan) เพื่อเตรียมความพร้อมในกรณีที่ผู้บริหารไม่สามารถปฏิบัติงานได้ เพื่อให้การดำเนินงานของบริษัทยังคงต่อเนื่อง และเป็นไปอย่างมีประสิทธิภาพ โดยได้วางแผนการสืบทอดตำแหน่งงานในหน้าที่ต่าง ๆ โดยบุคลากรที่มีความรู้ ความสามารถ และประสบการณ์ เพื่อให้สามารถปฏิบัติงานแทนตำแหน่งที่ว่างลงได้อย่างต่อเนื่อง หรือเพื่อการก้าวสู่ตำแหน่งที่สูงขึ้น โดยมีรายละเอียด ดังนี้

1. จัดให้ผู้บริหารระดับรองลงไปมีโอกาสได้ทำงานร่วมกับผู้บริหารระดับสูงในสายงานที่ตัวเองมีบทบาทรับผิดชอบ การได้เข้าร่วมรับฟังการประชุมในระดับที่เป็นการมอบหมายนโยบายจากผู้บริหารระดับสูง
2. จัดเตรียมให้มีบุคลากรที่มีความสามารถเฉพาะทางให้มีความสามารถบริหารงานด้านอื่น ๆ เพิ่มมากขึ้นกว่าเดิมเพื่อเตรียมรองรับในระดับตำแหน่งงานที่สูงขึ้น
3. กำหนดให้ผู้บริหารระดับรองที่มีศักยภาพเป็นผู้สืบทอดตำแหน่งงาน
4. เปิดโอกาสให้ผู้บริหารระดับรองมีโอกาสได้เข้ารับการอบรมแนวคิดเกี่ยวกับการเป็นผู้นำองค์กร การสร้างจิตสำนึกในระดับความรับผิดชอบ และความซื่อสัตย์ต่อองค์กร รวมถึงแนวทางบริหารงานบุคลากรในสายงานที่ตัวเองเป็นผู้รับผิดชอบ
5. พัฒนาให้ผู้บริหารงานระดับรองมีโอกาสได้นำเสนอแผนงานและผลการปฏิบัติงานต่อผู้บริหารระดับสูง

นอกจากนี้คณะกรรมการได้กำหนดแนวปฏิบัติสำหรับแผนสืบทอดตำแหน่ง รายละเอียดตามที่ระบุไว้ใน ข้อ 1. นโยบายการกำกับดูแลกิจการ หลักปฏิบัติที่ 4.1 และแนวปฏิบัติที่ 4.1

4. การกำกับดูแลการดำเนินงานของบริษัทย่อย

คณะกรรมการบริษัทมีกลไกในการกำกับดูแลซึ่งทำให้สามารถควบคุมดูแลการจัดการและรับผิดชอบการดำเนินงานของบริษัทย่อยและบริษัทร่วม ซึ่งขณะนี้ทั้งหมด 6 บริษัท คือ

บริษัทย่อย

1. บริษัท วีวี เดคคอร์ด จำกัด ซึ่งบริษัทเข้าเป็นผู้ถือหุ้นในสัดส่วนร้อยละ 99.50
2. บริษัท อีซีเอฟ โฮลดิ้งส์ จำกัด ซึ่งบริษัทเข้าเป็นผู้ถือหุ้นในสัดส่วนร้อยละ 75.00
3. บริษัท อีซีเอฟ พาวเวอร์ จำกัด ซึ่งบริษัทเข้าเป็นผู้ถือหุ้นในสัดส่วนร้อยละ 99.99
4. บริษัท แพลนเนทบอร์ด จำกัด ซึ่งบริษัทเข้าเป็นผู้ถือหุ้นในสัดส่วนร้อยละ 57

บริษัทร่วม

5. บริษัท เซฟ เอนเนอร์จี โฮลดิ้งส์ จำกัด ซึ่งบริษัทเข้าเป็นผู้ถือหุ้นในสัดส่วนร้อยละ 33.37
6. บริษัท พลังงานเพื่อโลกสีเขียว (ประเทศไทย) จำกัด ซึ่งบริษัทเข้าเป็นผู้ถือหุ้นในสัดส่วนร้อยละ 20

เพื่อดูแลรักษาผลประโยชน์ในเงินลงทุนของบริษัท บริษัทได้จัดส่งบุคคลเพื่อเป็นตัวแทนของบริษัทเข้าร่วมเป็นกรรมการ และผู้บริหารในตำแหน่งกรรมการผู้จัดการในบริษัทย่อย และเข้าร่วมเป็นกรรมการในบริษัทร่วม โดยขอบเขตอำนาจหน้าที่ในฐานะกรรมการ และกรรมการผู้จัดการของบริษัทย่อย จะมีรายละเอียดเช่นเดียวกันกรรมการ และกรรมการผู้จัดการของบริษัท โดยตัวแทนของบริษัทที่เข้าร่วมเป็นกรรมการในบริษัทย่อย รวมถึงบริษัทร่วม จะมีส่วนร่วมในการกำหนดนโยบายที่สำคัญต่อการดำเนินธุรกิจ อาทิ ด้านการบริหารงาน การลงทุน เป็นต้น

นอกจากนี้คณะกรรมการได้กำหนดนโยบายกำกับดูแลการดำเนินงานของบริษัทย่อยและบริษัทร่วมเป็น 2 ส่วน หลัก ได้แก่ นโยบายการกำกับดูแลด้านการบริหาร และนโยบายการควบคุมด้านการเงินของบริษัทย่อยและบริษัทร่วม รายละเอียดตามที่ระบุไว้ใน ข้อ 1. นโยบายการกำกับดูแลกิจการ หลักปฏิบัติที่ 3.6 และแนวปฏิบัติที่ 3.6

5. นโยบายการป้องกันและกำกับการใช้ข้อมูลภายใน

ตามมติที่ประชุมคณะกรรมการบริษัท ครั้งที่ 11/2561 เมื่อวันที่ 31 ตุลาคม 2561 ได้กำหนดระเบียบข้อบังคับโดยกำหนดนโยบายการป้องกันและกำกับการใช้ข้อมูลภายใน เพื่อให้เป็นไปตามหลักการกำกับดูแลกิจการที่ดีของบริษัท ดังนี้

ตามที่บริษัท อีสต์โคสต์เฟอริเทค จำกัด (มหาชน) (บริษัท) มีนโยบายที่จะกำกับดูแลกิจการด้านการป้องกันและกำกับการดูแลการใช้ข้อมูลภายในของบริษัท รวมถึงข้อมูลเกี่ยวกับการเข้าทำธุรกรรมใด ๆ ที่ยังไม่ได้เปิดเผยต่อสาธารณชน (ธุรกรรมลับ) ไปเพื่อประโยชน์ส่วนตน โดยบริษัท ได้กำหนดนโยบายการป้องกันและกำกับการดูแลการใช้ข้อมูลภายในของบริษัท ดังนี้

1. กรรมการ ผู้บริหาร พนักงานที่เกี่ยวข้องกับธุรกรรมลับ และลูกจ้างของบริษัท และบริษัทย่อยจะต้องรักษาความลับ และ/หรือข้อมูลภายในของบริษัท และบริษัทย่อย
2. กรรมการ ผู้บริหาร พนักงานที่เกี่ยวข้องกับธุรกรรมลับ และลูกจ้างของบริษัท และบริษัทย่อยจะต้องไม่นำความลับ และ/หรือข้อมูลภายในของบริษัท และบริษัทย่อยไปเปิดเผย หรือแสวงหาประโยชน์แก่ตนเองหรือเพื่อประโยชน์แก่บุคคลอื่นใด หรือบุคคลภายนอกบริษัท หรือบุคคลอื่นซึ่งมิได้ทำหน้าที่ในการป้องกันการใช้ข้อมูลภายใน ไม่ว่าจะทางตรงหรือทางอ้อม และไม่ว่าจะได้รับผลตอบแทนหรือไม่ก็ตาม
3. กรรมการ ผู้บริหาร พนักงานที่เกี่ยวข้องกับธุรกรรมลับ และลูกจ้างของบริษัท และบริษัทย่อยจะต้องไม่ทำการซื้อขาย หรือรับโอนหลักทรัพย์ของบริษัท โดยใช้ความลับ และ/หรือข้อมูลภายในของบริษัท และบริษัทย่อย และ/หรือเข้าทำนิติกรรมอื่นใดโดยใช้ความลับ และ/หรือข้อมูลภายในบริษัท และบริษัทย่อย ในลักษณะเอาเปรียบผู้ลงทุนรายย่อย หรือในลักษณะอันอาจก่อให้เกิดความเสียหายต่อบริษัท และบริษัทย่อยไม่ว่าทางตรงหรือทางอ้อม ข้อกำหนดนี้ให้รวมถึงคู่สมรสและบุตรที่ยังไม่บรรลุนิติภาวะของกรรมการ ผู้บริหาร พนักงานที่เกี่ยวข้องกับธุรกรรมลับ และลูกจ้างของบริษัท และบริษัทย่อยด้วย

ทั้งนี้ห้ามมิให้กรรมการ ผู้บริหาร พนักงานที่เกี่ยวข้องกับธุรกรรมลับ (รวมถึงคู่สมรสและบุตรที่ยังไม่บรรลุนิติภาวะ) ของบริษัท และบริษัทย่อยที่รับทราบข้อมูลภายใน ดำเนินการซื้อหรือขายหลักทรัพย์ของบริษัทฯ ภายในระยะเวลา 30 วัน ก่อนการเปิดเผย และภายหลังจากการเปิดเผย 24 ชั่วโมง สำหรับข้อมูลงบการเงินรายไตรมาส งบการเงินรายปี รวมถึงธุรกรรมการเข้าทำรายการใด ๆ ที่อยู่ระหว่างรอการนำเสนอเข้าสู่ที่ประชุมคณะกรรมการบริษัทในครั้งถัดไป ที่อาจจะมีผลกระทบต่อราคาหุ้นหรือหลักทรัพย์ของบริษัท รวมทั้งห้ามไม่ให้เปิดเผยข้อมูลนั้นต่อบุคคลอื่นด้วย

4. กรรมการ ผู้บริหาร มีหน้าที่ที่ต้องจัดทำและส่งรายงานการถือหลักทรัพย์ในบริษัท ของตนเอง คู่สมรสหรือผู้ที่ยูกันด้วยกันฉันสามีภริยา บุตรที่ยังไม่บรรลุนิติภาวะ รวมถึงนิติบุคคลที่มีหน้าที่รายงาน คู่สมรสหรือผู้ที่ยูกันด้วยกันฉันสามีภริยา หรือบุตรที่ยังไม่บรรลุนิติภาวะ ถือหุ้นรวมกันเกินกว่าร้อยละ 30 ของจำนวนสิทธิออกเสียงทั้งหมดและมีสัดส่วนการถือหุ้นมากที่สุด ในนิติบุคคลนั้น ต่อสำนักงานคณะกรรมการกำกับหลักทรัพย์และตลาดหลักทรัพย์ (สำนักงาน ก.ล.ต.) ตามมาตรา 59 โดยหากเป็นกรรมการ และผู้บริหารที่ได้รับการแต่งตั้งใหม่ ให้รายงานภายใน 7 วันทำการ นับแต่วันที่ที่มีการเปลี่ยนแปลงการถือหลักทรัพย์ และภายใน T+3 วันทำการนับแต่วันที่ที่มีการซื้อ ขาย โอน หรือรับโอนหลักทรัพย์ของบริษัท
5. ในส่วนของกรรมการของบริษัท ให้รายงานการซื้อ - ขายหุ้น หรือการถือครองหลักทรัพย์ของบริษัทในกรณีที่มีการเปลี่ยนแปลงให้ที่ประชุมคณะกรรมการรับทราบด้วยทุกครั้ง

ทั้งนี้บริษัทได้กำหนดบทลงโทษทางวินัยหากมีการฝ่าฝืนนำข้อมูลภายในไปใช้หาประโยชน์ส่วนตน ดังนี้

ความผิดครั้งที่ 1 ตักเตือนเป็นหนังสือ หรือพิจารณาตัดเงินเดือน/ค่าจ้าง

ความผิดครั้งที่ 2 ให้พักงานหรือให้ออกจากงาน

นอกจากนี้สำหรับความผิดโดยการนำข้อมูลภายในไปเพื่อการซื้อขายหุ้นยังอาจมีโทษอาญาตามกฎหมายที่เกี่ยวข้องกำหนดด้วย

การกำหนดรายละเอียดบุคคลที่อาจเข้าข่ายการรับรู้ข้อมูลภายในของบริษัท มีดังนี้

1. กรรมการ
2. ผู้บริหาร
3. พนักงานที่เกี่ยวข้องกับธุรกรรมลับ

ผู้มีหน้าที่ต้องจัดทำและส่งรายงานการถือหลักทรัพย์ของบริษัท

1. กรรมการ
2. ผู้บริหาร
3. คู่สมรส หรือผู้ที่อยู่กินด้วยกันฉันสามีภรรยา ของกรรมการ
4. คู่สมรส หรือผู้ที่อยู่กินด้วยกันฉันสามีภรรยา ของผู้บริหาร
5. บุตรที่ยังไม่บรรลุนิติภาวะ ของกรรมการ
6. บุตรที่ยังไม่บรรลุนิติภาวะ ของผู้บริหาร
7. นิติบุคคลที่กรรมการ ผู้บริหาร คู่สมรส หรือผู้ที่อยู่กินด้วยกันฉันสามีภรรยา หรือบุตรที่ยังไม่บรรลุนิติภาวะ ถือหุ้นรวมกันเกินกว่าร้อยละ 30 ของจำนวนสิทธิออกเสียงทั้งหมดและมีสัดส่วนการถือหุ้นมากที่สุดในนิติบุคคลนั้น

6. การจัดให้มีหน่วยงานกำกับกิจการปฏิบัติงาน (Compliance Unit)

หน่วยงานกำกับกิจการปฏิบัติงาน (Compliance Unit) มีหน้าที่ความรับผิดชอบ ดังนี้

1. กำกับดูแล สอบทานเพื่อให้มั่นใจได้ว่าบริษัทได้มีการปฏิบัติตามกฎหมาย ข้อกำหนดของตลาดหลักทรัพย์หรือกฎระเบียบของหน่วยงานราชการอย่างถูกต้อง
2. ให้ความเห็นทางกฎหมายแก่คณะกรรมการบริษัทและฝ่ายจัดการเพื่อให้การประกอบธุรกิจของบริษัทปฏิบัติตามกฎหมาย ข้อกำหนดของตลาดหลักทรัพย์ฯ หรือกฎระเบียบของหน่วยงานราชการ ตลอดจนติดตามฝ่ายจัดการให้ระงับการกระทำรายการใดหรือการกระทำใด ๆ ที่อาจฝ่าฝืน กฎหมายข้อกำหนด หรือกฎระเบียบดังกล่าว
3. สอบทานหลักฐาน กรณีมีข้อสงสัยว่ามีรายการหรือการกระทำใด ๆ ที่อาจฝ่าฝืนกฎหมาย หรือข้อกำหนดของตลาดหลักทรัพย์ฯ หรือกฎระเบียบของหน่วยงานราชการ ซึ่งมีหรืออาจมีผลกระทบต่อฐานะการเงิน และผลการดำเนินงานของบริษัทอย่างมีนัยสำคัญ
4. ประสานงานกับหัวหน้างานตรวจสอบภายใน และคณะกรรมการตรวจสอบภายใน เพื่อสอบทานหรือร่วมกันหาแนวทางปฏิบัติให้บริษัทมีระบบการควบคุมภายใน (Internal Control) และระบบการตรวจสอบภายใน (Internal Audit) ที่เหมาะสมและมีประสิทธิภาพ
5. การเข้าร่วมในการพิจารณากำหนดและให้คำแนะนำเกี่ยวกับความเหมาะสม ในขั้นตอนการปฏิบัติงานของบริษัทเพื่อให้มั่นใจได้ว่าปฏิบัติตามนโยบาย แนวทาง กฎเกณฑ์ หรือข้อพึงปฏิบัติที่กำหนดโดยกฎหมายอย่างถูกต้อง
6. เป็นศูนย์รวมและเผยแพร่ข้อมูล ตลอดจนให้ความรู้และคำปรึกษาแก่หน่วยงานต่าง ๆ ภายในบริษัทเกี่ยวกับวิธีปฏิบัติงานเพื่อให้สอดคล้องกับกฎหมาย ระเบียบ และหลักเกณฑ์ที่พึงปฏิบัติต่าง ๆ

7. ค่าตอบแทนของผู้สอบบัญชี

บริษัทมีค่าตอบแทนของผู้สอบบัญชีสำหรับบริษัทและบริษัทย่อย โดยมีรายละเอียด ดังนี้

1. ค่าตรวจสอบบัญชีประจำปี (Audit Fee)

สำหรับปี 2562 บริษัทได้ว่าจ้างผู้สอบบัญชี ได้แก่ นายอัครเดช เปลี้นสกุล ผู้สอบบัญชีรับอนุญาตเลขทะเบียน 5389 แห่งบริษัท เอ็ม อาร์ แอนด์ แอสโซซิเอท จำกัด เป็นผู้สอบบัญชีของบริษัทและบริษัทย่อยในรอบปี 2562 โดยมีค่าตรวจสอบบัญชีประจำปี เป็นจำนวนเงินรวม 1,740,000 บาท (หนึ่งล้านเจ็ดแสนสี่หมื่นบาทถ้วน)

2. ค่าสอบทานข้อมูลทางการเงินรายไตรมาส (สามไตรมาส) (Non Audit Fee)

คิดเป็นจำนวนเงิน 810,000 บาท (แปดแสนหนึ่งหมื่นบาทถ้วน)

รวมเป็นจำนวนเงินสำหรับค่าตอบแทนผู้สอบบัญชีประจำปี 2562 เท่ากับ 2,550,000 บาท (สองล้านห้าแสนห้าหมื่นบาทถ้วน)

ในปี 2562 ผู้สอบบัญชีของบริษัท คือ นายอัครเดช เปลี้นสกุล ผู้สอบบัญชีรับอนุญาต เลขทะเบียน 5389 จากบริษัท เอ็ม อาร์ แอนด์ แอสโซซิเอท จำกัด ซึ่งอยู่ในรายชื่อผู้สอบบัญชีที่ได้รับความเห็นชอบจากสำนักงานคณะกรรมการกำกับหลักทรัพย์และตลาดหลักทรัพย์ มีความเป็นอิสระ และไม่มีความสัมพันธ์หรือมีส่วนได้เสียระหว่างผู้สอบบัญชีกับบริษัท / บริษัทย่อย / ผู้ถือหุ้นรายใหญ่ / ผู้บริหาร รวมถึงผู้ที่เกี่ยวข้องกับบุคคลดังกล่าวแต่อย่างใด

การควบคุมภายในและการบริหารจัดการความเสี่ยง

บริษัทให้ความสำคัญกับการจัดระบบการควบคุมภายใน ทั้งในระดับผู้บริหารและระดับปฏิบัติการเพื่อให้เกิดประสิทธิภาพและประสิทธิผล ในการปฏิบัติงานในทุกระดับชั้น ซึ่งที่ประชุมคณะกรรมการบริษัทครั้งที่ 1/2563 เมื่อวันที่ 27 กุมภาพันธ์ 2563 มีกรรมการตรวจสอบ เข้าร่วมประชุมครบทุกท่าน ได้ประเมินความเพียงพอของระบบควบคุมภายในของบริษัท ตามแบบประเมินความเพียงพอของระบบ ควบคุมภายในรวม 5 ด้าน ได้แก่ การควบคุมภายในองค์กร (Control Environment) การประเมินความเสี่ยง (Risk Assessment) การ ควบคุมการปฏิบัติงาน (Control Activities) ระบบสารสนเทศและการสื่อสารข้อมูล (Information and Communication) และระบบการ ติดตาม (Monitoring Activities) โดยคณะกรรมการตรวจสอบมีความเห็นว่า บริษัทมีระบบควบคุมภายในเรื่องการทำธุรกรรมกับผู้ถือหุ้น รายใหญ่ กรรมการ ผู้บริหาร หรือผู้ที่เกี่ยวข้องกับบุคคลดังกล่าวอย่างเหมาะสมและเพียงพอกับการดำเนินธุรกิจของบริษัทแล้ว ซึ่งการ พิจารณานุมัติการทำธุรกรรมดังกล่าว จะคำนึงถึงประโยชน์สูงสุดของบริษัทเป็นสำคัญ และถือเสมือนเป็นรายการที่กระทำกับบุคคล ภายนอก ทั้งนี้ การอนุมัติธุรกรรมดังกล่าวจะกระทำโดยผู้ที่ไม่มีส่วนได้เสียในธุรกรรมดังกล่าวเท่านั้น นอกจากนี้ คณะกรรมการบริษัท ยังได้ให้ความเห็นเกี่ยวกับระบบควบคุมภายในสำหรับหัวข้ออื่นว่ามีความเพียงพอและเหมาะสมแล้ว

สำหรับการดำเนินการเกี่ยวกับการควบคุมภายในของบริษัท บริษัทมีคณะกรรมการตรวจสอบซึ่งทำหน้าที่สอบทานให้บริษัทมีระบบ ควบคุมภายในและการตรวจสอบภายในที่เหมาะสม เพียงพอและมีประสิทธิภาพ โดยคณะกรรมการตรวจสอบจะสอบทานความเพียงพอ ของระบบควบคุมภายในและระบบการปฏิบัติงานของบริษัทร่วมกับผู้สอบบัญชี ผู้ตรวจสอบภายใน และผู้บริหารบริษัท เพื่อให้การปฏิบัติ งานของบริษัทเป็นไปตามกฎหมายว่าด้วยหลักทรัพย์และตลาดหลักทรัพย์ ข้อกำหนดของตลาดหลักทรัพย์ และกฎหมายที่เกี่ยวข้องกับ การดำเนินธุรกิจของบริษัท

บริษัทได้มีการจัดตั้งหน่วยงานตรวจสอบภายในเพื่อทำหน้าที่ในบริษัท และเข้าร่วมประชุมกับคณะกรรมการตรวจสอบเพื่อรายงานผล การตรวจสอบภายในที่เกิดขึ้น ได้แก่ นางสาวพิมพ์วิภา บุญชนะ ร่วมกับการว่าจ้างคนนอกควบคุมกัน ซึ่งบริษัทได้ว่าจ้าง บริษัท แอค-พลัส คอนซัลแตนท์ จำกัด โดยมีนางสาววรรณ เมลิองนนท์ (กรรมการผู้จัดการ บริษัท แอค-พลัส คอนซัลแตนท์ จำกัด) เป็นหัวหน้าหน่วย งานตรวจสอบภายใน เพื่อทำหน้าที่ตรวจสอบและจัดทำระบบตรวจสอบการควบคุมภายในของบริษัทเพื่อเพิ่มการตรวจสอบและถ่วงดุล ในการปฏิบัติงานของทุกฝ่ายงาน ซึ่งบริษัทเริ่มว่าจ้างบริษัท แอค-พลัส คอนซัลแตนท์ จำกัด ตั้งแต่ไตรมาสที่ 3 ของปี 2554

นอกจากนี้คณะกรรมการตรวจสอบยังมีความเห็นว่า ได้กำกับดูแลให้ผู้ดำรงตำแหน่งหัวหน้างานตรวจสอบภายในมีวุฒิการศึกษา ประสบการณ์ การอบรมที่เหมาะสมเพียงพอกับการปฏิบัติหน้าที่ดังกล่าวแล้ว

โดยผู้ตรวจสอบภายในจะนำเสนอรายงานผลการตรวจสอบภายในต่อที่ประชุมคณะกรรมการตรวจสอบ รวมทั้งจัดทำแผนการตรวจ สอบภายในประจำปีเพื่อนำเสนอต่อที่ประชุมคณะกรรมการตรวจสอบเพื่อพิจารณานุมัติแผนงาน สำหรับใช้ติดตามและตรวจสอบ ความถูกต้องสมบูรณ์ในการปฏิบัติงานให้สอดคล้องกับแผนงานและนโยบายที่บริษัทกำหนด ซึ่งบริษัทได้ดำเนินการปรับปรุงและ พัฒนาคุณภาพการควบคุมภายในอย่างต่อเนื่อง ทั้งนี้ ที่ประชุมคณะกรรมการตรวจสอบครั้งที่ 1/2563 เมื่อวันที่ 27 กุมภาพันธ์ 2563 ผู้ตรวจสอบภายในได้นำเสนอรายงานผลการตรวจสอบภายใน รวมถึงข้อเสนอแนะและการดำเนินการของบริษัทต่อข้อเสนอแนะที่มี ต่อที่ประชุมคณะกรรมการตรวจสอบเพื่อรับทราบ ซึ่งทางคณะกรรมการตรวจสอบได้รับทราบถึงข้อเสนอแนะในประเด็นด้านระบบควบคุม ภายในในบางประเด็นที่จะต้องดำเนินการแก้ไข โดยจะบรรจุเข้าเป็นวาระการติดตามต่อเนื่องในการประชุมคณะกรรมการตรวจสอบ ในคราวต่อไป ทั้งนี้ผู้ตรวจสอบภายในจะนำเสนอผลการตรวจติดตามและข้อตรวจพบใหม่ที่อาจเกิดขึ้นต่อที่ประชุมคณะกรรมการ ตรวจสอบเพื่อรับทราบเป็นประจำทุกไตรมาส

โดยภายหลังจากที่ประชุมคณะกรรมการตรวจสอบได้รับทราบถึงผลการตรวจติดตามและข้อตรวจพบใหม่แล้ว ประธานกรรมการตรวจสอบจะเป็นผู้นำเสนอรายละเอียดข้อมูลดังกล่าวต่อที่ประชุมคณะกรรมการบริษัทเพื่อรับทราบ โดยคณะกรรมการบริษัทได้จัดให้มีและ



เปิดเผยถึงระบบควบคุมภายในและระบบบริหารความเสี่ยง ซึ่งจะปรากฏในรายงานรายงานคณะกรรมการตรวจสอบ ประจำปี 2562 ที่ได้เปิดเผยไว้ในรายงานประจำปี นอกจากนี้ คณะกรรมการได้พิจารณาระบบควบคุมภายในและระบบบริหารความเสี่ยงของบริษัท โดยหัวข้อความเสี่ยงหลักที่คณะกรรมการบริษัทให้ความสำคัญ ประกอบด้วยความเสี่ยงด้านต่าง ๆ และแนวทางในการจัดการกับความเสี่ยงดังกล่าว โดยมีรายละเอียด ดังนี้

1. ความเสี่ยงด้านการปฏิบัติงาน

บริษัทได้จัดให้มีการประชุมเพื่อติดตามปัญหาที่เกิดขึ้นจากการปฏิบัติงานเป็นประจำทุกสัปดาห์ ระหว่างหน่วยงานสำนักงานใหญ่ ซึ่งเป็นส่วนของโรงงานผลิต กับหน่วยงานด้านฝ่ายการตลาด ซึ่งตั้งอยู่ในส่วนของสาขา เพื่อจะได้ประสานงาน และสามารถรับทราบปัญหาที่เกิดขึ้นจากการปฏิบัติงานร่วมกันได้อย่างทันทั่วถึง นอกจากนี้ยังมีการติดตามการปฏิบัติงานในระดับแผนกฝ่าย และหน่วยงานร่วมกันทั้งรายวัน และรายสัปดาห์อีกด้วย

2. ความเสี่ยงด้านการเงินและอัตราแลกเปลี่ยน

ความเสี่ยงด้านการเงิน ประเด็นที่สำคัญในขณะนี้คือ เรื่องการบริหารลูกหนี้ เนื่องจากบริษัทมีการขยายงานออกไปอย่างต่อเนื่อง โดยในประเด็นนี้ขอให้หน่วยงานที่รับผิดชอบเร่งแก้ไขระบบการจัดการเพื่อติดตามหนี้ให้มีความรอบคอบรัดกุมและทันต่อสถานการณ์ที่เกิดขึ้นกับลูกค้าแต่ละรายให้เข้าสู่ระบบที่ถูกต้องและเหมาะสม โดยมีวัตถุประสงค์เพื่อลดระยะเวลาการจับเก็บหนี้ และลดมูลค่าหนี้ค้างชำระนานให้ลดลงอย่างต่อเนื่องและโดยเร็วต่อไป สำหรับด้านอัตราแลกเปลี่ยน บริษัทได้ติดตามความเคลื่อนไหว เพื่อให้ทราบถึงแนวโน้มที่จะเกิดความผันผวนของอัตราแลกเปลี่ยนได้ทันทั่วถึง นอกจากนี้ยังมีวงเงินซื้อขายเงินตราต่างประเทศล่วงหน้า (Forward Contract) กับสถาบันการเงินเพื่อใช้เป็นเครื่องมือในการป้องกันความเสี่ยง และรองรับการผันผวนของค่าเงินที่อาจจะเกิดขึ้น นอกจากนี้ได้พิจารณาเพื่อหาแนวทางลดต้นทุนการทางการเงินให้ลดลงอย่างต่อเนื่องด้วย

3. ความเสี่ยงด้านการผลิต

ประกอบด้วยความเสี่ยงที่สำคัญ ได้แก่ ความเสี่ยงเกี่ยวกับวัตถุดิบ อาทิ ปัญหาการขาดแคลน ความผันผวนของราคาวัตถุดิบ ความเสี่ยงจากการขาดแคลนแรงงาน ซึ่งแนวทางป้องกันความเสี่ยงเหล่านี้ บริษัทกำหนดเป็นนโยบายที่กำหนดให้หน่วยงานที่เป็นผู้ดูแลรับผิดชอบต้องคอยตรวจติดตาม และคาดการณ์ถึงปัญหาที่อาจจะเกิดขึ้น โดยจะต้องรายงานให้ระดับผู้บริหารทราบ โดยเร็ว หากมีสัญญาณ หรือแนวโน้มความผิดปกติที่อาจจะเกิดขึ้นได้ รวมถึงยังเน้นนโยบายการลดต้นทุนและค่าใช้จ่ายในการผลิตให้ลดลงอย่างต่อเนื่องด้วย

4. ความเสี่ยงด้านลูกค้ารายใหม่และการพึ่งพิงลูกค้าในปัจจุบัน

ปัจจุบันบริษัทลดความเสี่ยงด้านลูกค้ารายใหม่ โดยการตรวจสอบถึงความมีตัวตน และความน่าเชื่อถือทางการเงิน ผ่านข้อมูลของกรมพัฒนาธุรกิจการค้า กระทรวงพาณิชย์ ก่อนจะพิจารณาให้เครดิตเทอมสำหรับลูกค้ารายใหม่ สำหรับการพึ่งพิงลูกค้าปัจจุบัน บริษัทสามารถลดการพึ่งพิงกลุ่มลูกค้าต่างประเทศได้จากเดิม โดยปัจจุบันบริษัทมีสัดส่วนลูกค้าต่างประเทศ และลูกค้าในประเทศที่ใกล้เคียงกัน รวมถึงฝ่ายการตลาดของบริษัท สามารถขยายฐานลูกค้าไปยังกลุ่มลูกค้าในประเทศอินเดีย ตะวันออกกลาง และจีน ได้เพิ่มขึ้น ซึ่งจะชดเชยลดการพึ่งพิงลูกค้าในประเทศญี่ปุ่น ที่ปัจจุบันคิดเป็นสัดส่วนมากที่สุดสำหรับลูกค้าต่างประเทศด้วย

5. ความเสี่ยงด้านอัตรากำลังภายในโรงงานและการจัดทำประกันภัย

บริษัทได้จัดให้มีการทบทวนนโยบายการป้องกันอัตรากำลัง การจัดฝึกอบรมให้ความรู้แก่พนักงานที่ปฏิบัติงานอยู่ในกระบวนการผลิต รวมถึงมีการทบทวนวงเงินประกันภัยเป็นประจำทุกปี ซึ่งยังคงเป็นไปตามแผนงานที่วางไว้

6. ความเสี่ยงด้านการปฏิบัติตามกฎระเบียบข้อบังคับ

บริษัทได้จัดให้มีหน่วยงานที่ทำหน้าที่ในการกำกับดูแลการปฏิบัติงานของบริษัท ซึ่งเป็นการปฏิบัติงานร่วมกันระหว่างหน่วยงานเลขานุการบริษัท และหน่วยงานด้านบัญชีการเงิน เพื่อมีหน้าที่ความรับผิดชอบ เพื่อให้มั่นใจว่า บริษัทได้มีการปฏิบัติตามกฎหมายข้อกำหนดของตลาดหลักทรัพย์ หรือกฎระเบียบของหน่วยงานราชการอย่างถูกต้อง โดยยังคงเป็นไปตามแผนงานที่วางไว้

7. ความเสี่ยงจากการเข้าลงทุนและการดำเนินธุรกิจของบริษัทย่อย บริษัทร่วม

เนื่องจากบริษัทมีการเข้าลงทุนในบริษัทย่อย บริษัทร่วมหลายแห่ง คณะกรรมการบริษัทได้มีนโยบายที่จะพิจารณาการบริหารจัดการความเสี่ยงครอบคลุมถึงความเสี่ยงต่าง ๆ ที่อาจจะเกิดขึ้นจากการดำเนินธุรกิจหรือการเข้าลงทุนในบริษัทย่อย และบริษัทร่วมเหล่านั้นด้วย ซึ่งเป็นไปตามแผนงานที่วางไว้ โดยทางกรรมการ ผู้บริหารและทีมงานที่ได้รับมอบหมายจากบริษัทได้เข้าร่วมการประชุมในระดับคณะกรรมการ และคณะทำงานของบริษัทย่อย บริษัทร่วม เพื่อจะได้ทราบความเคลื่อนไหว และความคืบหน้าในการดำเนินธุรกิจอย่างต่อเนื่อง

รายการระหว่างกัน

รายการระหว่างกัน

รายละเอียดรายการระหว่างกันของบริษัทกับบุคคลที่อาจมีความขัดแย้งทางผลประโยชน์ที่เกิดขึ้นในปี 2562 และปี 2561 มีดังนี้

ความเห็นของคณะกรรมการตรวจสอบ

บุคคล ที่เกี่ยวข้อง	ลักษณะความสัมพันธ์	มูลค่าของรายการ ระหว่างกัน (ล้านบาท)	ปี 2562	ปี 2561
------------------------	--------------------	---	---------	---------

ความจำเป็นและความสมเหตุสมผล

1. บจก.อินเด็กซ์ ลิฟวิ่งมอลล์ (Index Living Mall)	มีการการเป็นคู่สมรสของ นายอภิรักษ์ สุขสวัสดิ์ ซึ่งดำรงตำแหน่งเป็น ผู้ถือหุ้น กรรมการ กรรมการผู้มีอำนาจลงนาม และผู้บริหารของบริษัท	ค่าเช่าและค่าบริการโทรรั่ม: บริษัทเช่าพื้นที่ Index Living Mall เพื่อจำหน่ายเฟอร์นิเจอร์ไม้ยางพารา ภายใต้ตราสินค้า "ELEGA" ขายสินค้า: บริษัทจำหน่ายเฟอร์นิเจอร์ไม้ยางพารา ให้กับ Index Living Mall โดยเริ่มมีการจำหน่ายเมื่อ เดือนกันยายน 2555 ลูกหนี้การค้า: Index Living Mall มียอดค้างชำระค่า สินค้ากับบริษัท โดยยอดหนี้ดังกล่าวยังไม่ครบกำหนดชำระ เงินประกันการเช่าและบริการโทรรั่ม: บริษัทวางเงิน ประกันการเช่าและบริการโทรรั่มให้ไว้กับ Index Living Mall เพื่อเป็นหลักประกันในการเช่าพื้นที่และการบริการ ของ Index Living Mall ซึ่งเป็นไปตามเงื่อนไขสัญญาเช่า และบริการพื้นที่ เจ้าหนี้อื่น: เป็นรายการค้างจ่ายค่าเช่าและค่าบริการของ Index Living Mall ซึ่งไม่เข้าขอบข่ายเงินของบริษัท ทั้งนี้ บริษัทได้จ่ายชำระยอดค้างดังกล่าวกับ Index Living Mall เรียบร้อยแล้ว ค่าตอบแทนโทรรั่ม (บันทึกเป็นสินทรัพย์ไม่หมุนเวียนอื่น): เป็นรายการค่าตอบแทนโทรรั่ม Index Living Mall ซึ่งจ่ายเงิน ของบริษัทไปแล้วแต่ทยอยตัดจ่ายเป็นค่าใช้จ่าย	9.08	18.91
			12.33	6.58
			2.69	2.24
			2.00	4.60
			0.00	1.85
			0.00	0.15



บุคคล ที่อาจมีความขัดแย้ง	ลักษณะความสัมพันธ์	ลักษณะรายการ	มูลค่าของรายการ ระหว่างกับ (ล้านบาท)		ความจำเป็นและความสอดคล้อง
			ปี 2562	ปี 2561	
2. บจก.อินเด็ทท์ อินเตอร์พีเรีย (IFF)	มีการลงนามเป็นคู่สมรส ของนายอภีร์ สุขสวัสดิ์ ซึ่งดำรงตำแหน่งเป็นผู้อำนวยการ กรรมการผู้มีอำนาจ ดงนาม และผู้บริหารของ บริษัท	ขายสินค้ำ บริษัทจำหน่ายผลิตภัณฑ์กระดาษปิดผิว ให้กับ IFF โดยเริ่มจำหน่ายในปี 2553 ลูกหนี้การค้า IFF มียอดค้างชำระค่ากระดาษปิดผิวกับ บริษัท โดยมีอายุลูกหนี้อยู่ในช่วงไม่เกิน 3 เดือน ซึ่งเป็น ปกติของการชำระค่าสินค้าของ IFF ข้อขัดแย้ง บริษัทที่ออกกระดาษปิดผิวและขอใบประท้วงจาก IFF เพื่อผลิตสินค้าบางรุ่นจำหน่ายให้กับ Index Living Mall	12.80	10.41	
3. นายอภีร์ สุขสวัสดิ์	ซึ่งดำรงตำแหน่งเป็นผู้ถือหุ้น กรรมการผู้มีอำนาจ ดงนาม และผู้บริหารของ บริษัท	บริษัทได้จำหน่ายสิทธิเรียกร้องตามสัญญาซื้อขายเงินใน วงเงิน 19.43 ลบ. พร้อมดอกเบี้ยค้างชำระของเงินต้นดังกล่าว โดยแบ่งชำระเป็นงวด 7 งวด ๆ ละ 6 เดือน เริ่มตั้งแต่ เดือนธันวาคม 2562 ในจำนวนเงินงวดละ 2.78 ล้านบาท และมีส่วนที่คิดดอกเบี้ยจากการผ่อนชำระดังกล่าวใน อัตราร้อยละ 6 ต่อปี	19.43	0.00	ตามที่บริษัทได้ให้กู้ยืมเงินจำนวน 50,000,000 บาท แก่ บริษัท อินเด็ทท์ อินเตอร์พีเรีย คอร์ปอเรชั่น จำกัด (มหาชน) ("IFEC") ตามสัญญาซื้อขายเงินต้นงวดวันที่ 26 ธันวาคม 2559 ("สัญญาซื้อขายเงิน") ณ วันที่ 24 ธันวาคม 2562 บริษัทเป็น เจ้าหนี้สัญญาซื้อขายเงินต่อ IFEC เป็นจำนวนเงินรวม 58,304,246.58 บาท ประกอบ ด้วยเงินต้นจำนวน 50,000,000 บาท และดอกเบี้ยค้างจ่าย 8,304,246.58 บาท โดยบริษัทได้ตกลงจำหน่ายสิทธิเรียกร้องในสัญญาเงินกู้ดังกล่าวให้แก่ผู้ซื้อ จำนวน 2 ราย ได้แก่ นายคมวิทย์ บุญอังกิจ ในราคาขาย 38,869,497.33 บาท และ นายอภีร์ สุขสวัสดิ์ ในราคาขาย 19,434,749.25 บาท ทั้งนี้มีการกำหนดราคาขาย และเงื่อนไขตามเกณฑ์การพิจารณากำหนดราคาของ บริษัท ซึ่งยุติธรรม และมีความ สมเหตุสมผล เป็นไปเพื่อประโยชน์ของบริษัท

ความเห็นของคณะกรรมการตรวจสอบ

คณะกรรมการตรวจสอบได้พิจารณารายการระหว่างกันของบริษัทกับบุคคลที่อาจมีความขัดแย้งทางผลประโยชน์ มีส่วนได้เสีย หรืออาจมีความขัดแย้งทางผลประโยชน์ในอนาคต ตามประกาศคณะกรรมการกำกับหลักทรัพย์และตลาดหลักทรัพย์ในการประชุม คณะกรรมการตรวจสอบครั้งที่ 1/2563 เมื่อวันที่ 27 กุมภาพันธ์ 2563 โดยได้ให้ความเห็นว่ารายการระหว่างกันดังกล่าว เป็นไปตามเงื่อนไขที่สมเหตุสมผล ยุติธรรม และเป็นไปตามปกติธุรกิจการค้า (Fair and at arm's length basis)

1. นโยบายหรือแนวโน้มนำการเข้าทำรายการระหว่างกัน รวมถึงการได้มาหรือจำหน่ายไป ซึ่งสินทรัพย์ของบริษัทในอนาคต

มาตรการและขั้นตอนการอนุมัติการทำรายการระหว่างกัน

กรณีที่มีรายการระหว่างกันของบริษัทหรือบริษัทย่อยกับบุคคลที่มีความเกี่ยวข้อง บุคคลที่อาจมีความขัดแย้งทางผลประโยชน์ มีส่วนได้เสีย หรืออาจมีความขัดแย้งทางผลประโยชน์ในอนาคตซึ่งเป็นข้อตกลงทางการค้าในลักษณะเดียวกับที่วิญญูชน จะพึงกระทำกับคู่สัญญาทั่วไปในสถานการณ์เดียวกัน ด้วยอำนาจต่อรองทางการค้าที่ปราศจากอิทธิพลในการมีสถานะเป็นกรรมการ ผู้บริหาร หรือบุคคลที่มีความเกี่ยวข้อง และมีเงื่อนไขการค้าปกติหรือราคาตลาด ภายใต้เงื่อนไขที่สมเหตุสมผล สามารถตรวจสอบได้ และไม่ก่อให้เกิดการถ่ายเทผลประโยชน์ ฝ่ายบริหารของบริษัทสามารถดำเนินการได้ตามปกติภายใต้หลักการที่ทางคณะกรรมการ บริษัทได้พิจารณานุมัติ และให้จัดทำรายงานสรุปเพื่อรายงานต่อคณะกรรมการตรวจสอบทราบทุกไตรมาส

สำหรับในกรณีที่มีรายการระหว่างกันที่ไม่เป็นรายการทางการค้าปกติ บริษัทจะจัดให้มีการเห็นโดยคณะกรรมการตรวจสอบเกี่ยวกับ ความจำเป็นและความเหมาะสมของรายการนั้น ในกรณีที่คณะกรรมการตรวจสอบไม่มีความชำนาญในการพิจารณารายการระหว่างกัน ที่อาจเกิดขึ้น บริษัทจะพิจารณาให้ผู้ประเมินราคาอิสระ ผู้เชี่ยวชาญอิสระเฉพาะด้านหรือผู้ตรวจสอบบัญชี เป็นผู้ให้ความเห็นเกี่ยวกับ รายการระหว่างกันดังกล่าวต่อคณะกรรมการตรวจสอบ เพื่อให้คณะกรรมการตรวจสอบใช้ในการประกอบการตัดสินใจและให้ความ เห็นต่อคณะกรรมการบริษัทหรือผู้ถือหุ้นตามแต่กรณี เพื่ออนุมัติรายการดังกล่าวก่อนการเข้าทำรายการ ทั้งนี้ บริษัทจะเปิดเผยรายการ ระหว่างกันไว้ในหมายเหตุประกอบงบการเงินที่ได้รับการตรวจสอบจากผู้สอบบัญชีของบริษัท และจะเปิดเผยรายการระหว่างกัน ดังกล่าวไว้ในแบบแสดงรายการข้อมูลประจำปี (แบบ 56-1) และรายงานประจำปีของบริษัท (แบบ 56-2) ตามหลักเกณฑ์และกฎหมาย ว่าด้วยหลักทรัพย์และตลาดหลักทรัพย์ ทั้งนี้ การพิจารณานุมัติการทำรายการระหว่างกันดังกล่าว ต้องปฏิบัติให้เป็นไปตามกฎหมาย ว่าด้วยหลักทรัพย์และตลาดหลักทรัพย์ และข้อบังคับ ประกาศ คำสั่ง หรือข้อกำหนดของตลาดหลักทรัพย์แห่งประเทศไทย ซึ่งผู้ที่เกี่ยวข้อง มีความขัดแย้งหรือมีส่วนได้เสียในการทำรายการระหว่างกันจะไม่มีสิทธิออกเสียงลงมติในการทำรายการระหว่างกันนั้น ๆ

นโยบายหรือแนวโน้มนำการทำรายการระหว่างกันในอนาคต

ในอนาคตหากบริษัทมีความจำเป็นต้องทำรายการระหว่างกันกับบุคคลที่อาจมีความขัดแย้งทางผลประโยชน์กับบริษัท บริษัทจะ กำหนดเงื่อนไขต่าง ๆ ให้เป็นไปตามลักษณะการค้าและการค้าปกติและเป็นราคาตลาดซึ่งสามารถอ้างอิงเปรียบเทียบได้กับเงื่อนไข หรือราคาที่เกิดขึ้นกับธุรกิจประเภทเดียวกันที่บริษัทกระทำกับบุคคลภายนอก ทั้งนี้ บริษัทจะให้คณะกรรมการตรวจสอบเป็นผู้ให้ความ เห็นเกี่ยวกับราคา อัตราค่าตอบแทน รวมทั้งความจำเป็นและความเหมาะสมของรายการระหว่างกันดังกล่าว ในกรณีที่คณะกรรมการ ตรวจสอบไม่มีความชำนาญในการพิจารณารายการระหว่างกันที่อาจเกิดขึ้น บริษัทจะพิจารณาให้ผู้ประเมินราคาอิสระ ผู้เชี่ยวชาญ อิสระเฉพาะด้านหรือผู้สอบบัญชีของบริษัท เป็นผู้ให้ความเห็นเกี่ยวกับการทำรายการระหว่างกันดังกล่าว เพื่อให้คณะกรรมการตรวจสอบใช้ในการประกอบการตัดสินใจและให้ความเห็นต่อคณะกรรมการบริษัทหรือผู้ถือหุ้นตามแต่กรณี ทั้งนี้ บริษัทจะเปิดเผยรายการ ระหว่างกันไว้ในหมายเหตุประกอบงบการเงินที่ได้รับการตรวจสอบจากผู้สอบบัญชีของบริษัท และจะเปิดเผยรายการระหว่างกัน ดังกล่าวไว้ในแบบแสดงรายการข้อมูลประจำปี (แบบ 56-1) และรายงานประจำปีของบริษัท (แบบ 56-2) ตามหลักเกณฑ์และกฎหมาย ว่าด้วยหลักทรัพย์และตลาดหลักทรัพย์ และข้อบังคับ ประกาศ คำสั่ง หรือข้อกำหนดของตลาดหลักทรัพย์แห่งประเทศไทย



รายการระหว่างกันที่อาจเกิดขึ้นในอนาคตนั้น กรรมการจะต้องปฏิบัติตามระเบียบต่าง ๆ ที่ได้กำหนดขึ้นและกรรมการจะต้องไม่อนุมัติรายการใด ๆ ที่ตนหรือบุคคลที่อาจมีความขัดแย้งทางผลประโยชน์ในลักษณะอื่นใดกับบริษัท และจะต้องเปิดเผยรายการดังกล่าวซึ่งบริษัทจะต้องปฏิบัติให้เป็นไปตามกฎหมายว่าด้วยหลักทรัพย์และตลาดหลักทรัพย์ และข้อบังคับ ประกาศ คำสั่ง หรือข้อกำหนดของตลาดหลักทรัพย์แห่งประเทศไทย รวมตลอดถึงการปฏิบัติตามข้อกำหนดที่เกี่ยวกับการเปิดเผยข้อมูลการทำรายการเกี่ยวโยงกัน และการได้มาหรือจำหน่ายไปซึ่งทรัพย์สินของบริษัทหรือบริษัทย่อย และตามมาตราฐานบัญชีที่กำหนดโดยโดยเคร่งครัด นอกจากนี้บริษัทจะไม่ทำรายการระหว่างกันกับบริษัทที่เกี่ยวข้องที่ไม่ใช่การดำเนินธุรกิจตามปกติของบริษัท

2. การอนุมัติในหลักการเกี่ยวกับข้อตกลงทางการค้าที่มีเงื่อนไขการค้าโดยทั่วไป ในการทำธุรกรรมระหว่างบริษัท และบริษัทย่อย กับกรรมการ ผู้บริหาร หรือบุคคลที่มีความเกี่ยวข้อง

ปัจจุบันบริษัท และบริษัทย่อยมีรายการระหว่างกันกับบุคคลที่เกี่ยวข้อง ซึ่งในอนาคตบริษัทและบริษัทย่อยอาจมีรายการระหว่างกันกับกรรมการ ผู้บริหาร หรือบุคคลที่มีความเกี่ยวข้องเพิ่มเติม ซึ่งบริษัทสามารถทำธุรกรรมดังกล่าวได้ หากธุรกรรมนั้นมีข้อตกลงทางการค้าในลักษณะเดียวกับที่วิญญูชนจะพึงกระทำกับคู่สัญญาทั่วไปในสถานการณ์เดียวกัน ด้วยอำนาจต่อรองทางการค้าที่ปราศจากอิทธิพลในการที่ตนมีสถานะเป็นกรรมการ ผู้บริหาร หรือบุคคลที่มีความเกี่ยวข้อง ทั้งนี้ ที่ประชุมคณะกรรมการบริษัทครั้งที่ 1/2555 (หลังแปรสภาพ) เมื่อวันที่ 26 ตุลาคม 2555 มีมติอนุมัติในหลักการเกี่ยวกับข้อตกลงทางการค้าที่มีเงื่อนไขการค้าโดยทั่วไปในการทำธุรกรรมระหว่างบริษัทกับบุคคลเกี่ยวโยง เพื่อใช้เป็นแนวทางในการดำเนินการในอนาคต

3. มาตรการคุ้มครองผู้ลงทุน

เพื่อเป็นการคุ้มครองผู้ลงทุน ในอนาคตถ้ามีรายการระหว่างกันของบริษัทเกิดขึ้นกับบุคคลที่อาจมีความขัดแย้งทางผลประโยชน์มีส่วนได้ส่วนเสีย หรืออาจมีความขัดแย้งทางผลประโยชน์ในอนาคต บริษัทจะจัดให้มีการนำเสนอรายการดังกล่าวผ่านที่ประชุมคณะกรรมการที่มีกรรมการตรวจสอบเข้าร่วมประชุม ทั้งนี้ เพื่อดูแลให้รายการระหว่างกันเป็นไปอย่างยุติธรรมและมีนโยบายการกำหนดราคาที่เหมาะสม โดยคณะกรรมการบริษัทจะต้องปฏิบัติหน้าที่ให้เป็นไปตามกฎหมายว่าด้วยหลักทรัพย์และตลาดหลักทรัพย์ และข้อบังคับ ประกาศ ข้อกำหนดของตลาดหลักทรัพย์แห่งประเทศไทย รวมถึงการปฏิบัติตามข้อกำหนดที่เกี่ยวกับการเปิดเผยข้อมูลการทำรายการที่เกี่ยวข้องกัน และการได้มาหรือจำหน่ายไปซึ่งทรัพย์สินของบริษัทหรือบริษัทย่อยต่อไป

รายงานความรับผิดชอบของคณะกรรมการบริษัท ต่อรายงานทางการเงิน

เรียน ท่านผู้ถือหุ้น

คณะกรรมการบริษัท อีสต์โคสต์เฟอริเทค จำกัด (มหาชน) (“บริษัท”) ได้ให้ความสำคัญต่อหน้าที่และความรับผิดชอบในการกำกับดูแลกิจการของบริษัท ให้เป็นไปตามนโยบายการกำกับดูแลกิจการที่ดี ทั้งงบการเงินและข้อมูลสารสนเทศทางการเงินที่ปรากฏในรายงานประจำปี ถูกจัดทำขึ้นตามหลักการบัญชีที่รับรองทั่วไป ซึ่งมีความถูกต้อง ครบถ้วน และเปิดเผยในหมายเหตุประกอบงบการเงินอย่างเพียงพอ โดยใช้นโยบายการบัญชีที่เหมาะสมโดยถือปฏิบัติอย่างสม่ำเสมอ และใช้ดุลยพินิจอย่างระมัดระวัง เพื่อให้เป็นประโยชน์และโปร่งใสต่อผู้ถือหุ้นและนักลงทุนทั่วไป

คณะกรรมการบริษัท ได้จัดให้มีระบบบริหารความเสี่ยง รวมถึงจัดให้มีและดำรงรักษาไว้ซึ่งระบบควบคุมภายในที่เหมาะสมและมีประสิทธิภาพ เพื่อให้เกิดความเชื่อมั่นอย่างมีเหตุผลต่อความน่าเชื่อถือของงบการเงิน การดูแลรักษาทรัพย์สินมีระบบการป้องกันที่ดีไม่มีรายการทุจริตหรือมีการดำเนินการที่ผิดปกติ รายการระหว่างกันที่เกิดขึ้นไม่ก่อให้เกิดความขัดแย้งแต่อย่างใด เงื่อนไขทางการค้าเป็นแบบธุรกิจปกติทั่วไป มีความสมเหตุสมผลและเป็นประโยชน์สูงสุดต่อบริษัท รวมทั้งมีการปฏิบัติตามกฎเกณฑ์และกฎหมายที่เกี่ยวข้อง ซึ่งคณะกรรมการบริษัท ได้มีการแต่งตั้งคณะกรรมการตรวจสอบเพื่อทำหน้าที่สอบทานนโยบายการบัญชีและคุณภาพของรายงานทางการเงิน รวมทั้งระบบควบคุมภายใน การตรวจสอบภายใน ระบบการบริหารความเสี่ยง และรายงานผลการปฏิบัติงานต่อคณะกรรมการบริษัท ด้วยความเรียบร้อย และได้บันทึกความเห็นเกี่ยวกับเรื่องนี้ไว้ในรายงานคณะกรรมการตรวจสอบซึ่งปรากฏอยู่ในรายงานประจำปีด้วยแล้ว

คณะกรรมการบริษัท มีความเห็นว่า ระบบการควบคุมภายในของบริษัทโดยรวมแล้วอยู่ในระดับที่น่าพอใจ มีความเพียงพอและเหมาะสม สามารถให้ความเชื่อมั่นอย่างมีเหตุผลต่อความเชื่อถือของงบการเงินรวมและงบการเงินเฉพาะกิจการของบริษัท ณ วันที่ 31 ธันวาคม 2562 ซึ่งผู้สอบบัญชีของบริษัท ได้ตรวจสอบตามมาตรฐานบัญชีที่รับรองทั่วไป โดยได้แสดงความเห็นว่างบการเงินแสดงฐานะการเงิน และผลการดำเนินงาน โดยถูกต้องตามที่ควรในสาระสำคัญตามมาตรฐานการรายงานทางการเงิน

(waiเอกเกอดศักดิ์ มารมย์)

ประธานกรรมการบริษัท

(นายอารักษ์ สุวสวัสดิ์)

กรรมการผู้จัดการ



การวิเคราะห์และคำอธิบายของฝ่ายจัดการ (MD&A)

ภาพรวมของผลการดำเนินงานที่ผ่านมา

ในรอบปี 2562 บริษัทได้ดำเนินการจัดทำงานการเงินตามมาตรฐานการรายงานทางการเงิน ฉบับที่ 15 รายได้จากสัญญาที่ทำกับลูกค้า ซึ่งในการนำเสนอข้อมูลตัวเลขทางการเงิน สำหรับรอบปีสิ้นสุด ณ วันที่ 31 ธันวาคม ปี 2560 ปี 2561 และ ปี 2562 ทางบริษัทได้ปรับปรุงตัวเลขรายได้เพื่อประโยชน์ในการเปรียบเทียบกับปี 2562 ไว้เป็นที่เรียบร้อยแล้ว

อย่างไรก็ตาม หากเปรียบเทียบรายได้จากการขาย ช่วงปี 2562 บริษัทมียอดขายโดยภาพรวมลดลงเมื่อเทียบกับอัตราการเติบโตของช่วงปีอื่น ๆ ที่ผ่านมา โดยสาเหตุที่สำคัญเกิดจากรายได้จากการจำหน่ายสินค้าภายในประเทศลดลง จากช่องทางการจัดจำหน่ายสินค้าผ่านช่องทาง ELEGA และรายได้จากการจำหน่ายผลิตภัณฑ์ผ่านกลุ่มร้านค้าส่งและร้านค้าปลีกขายย่อยทั่วประเทศ ซึ่งบริษัทใช้ตราสินค้า Costa ลดลงอย่างมีนัยสำคัญ

นอกจากนี้ส่วนหนึ่งเกิดจากอัตราแลกเปลี่ยนที่แข็งค่าขึ้นในช่วงปี 2562 ถึงแม้ตัวเลขการส่งออกในรูปแบบเหรียญดอลลาร์สหรัฐจะเติบโตเมื่อเทียบกับปี 2561 ที่ผ่านมาก็ตาม ดังนั้นโดยภาพรวมหากคิดเป็นเงินบาท บริษัทจะมีสัดส่วนการส่งออกเติบโตเพียงร้อยละ 2.41 ในขณะที่บริษัทสามารถสร้างรายได้จากการส่งออกในรูปแบบเหรียญดอลลาร์สหรัฐได้เพิ่มขึ้นร้อยละ 3.9 ที่ผ่านมา ถึงแม้จะเป็นอัตราการเติบโตที่ไม่เป็นไปตามเป้าหมายที่ตั้งไว้ แต่ในช่วงปี 2562 บริษัทได้เริ่มปรับกลยุทธ์การเจาะกลุ่มลูกค้าในประเทศใหม่ ๆ ได้แก่ กลุ่มลูกค้าจากประเทศอินเดีย ตะวันออกกลาง และจีน ซึ่งเริ่มเห็นผลโดยการรับคำสั่งซื้อจากกลุ่มลูกค้าประเทศอินเดีย ตั้งแต่ช่วงไตรมาสที่ 4 ของปี 2562 ที่ผ่านมา ซึ่งเป็นกลุ่มลูกค้าที่มีศักยภาพพร้อมที่จะส่งคำสั่งซื้อได้เพิ่มขึ้นอย่างต่อเนื่องกับบริษัท นอกจากนี้การนำเสนอผลิตภัณฑ์ใหม่ ๆ แล้ว บริษัทยังคงเน้นการออกแบบและพัฒนาผลิตภัณฑ์อย่างต่อเนื่องเพื่อปรับลดปริมาณการขายในกลุ่มผลิตภัณฑ์เดิม ๆ ที่ลูกค้ามีการสั่งซื้ออย่างต่อเนื่อง ซึ่งบางผลิตภัณฑ์เนื่องจากมีการค้าขายมาอย่างยาวนาน จึงเป็นการยากที่จะขอปรับเพิ่มราคาสินค้าจากลูกค้า ซึ่งวิธีการดังกล่าวจะเป็นอีกช่องทางหนึ่งที่จะช่วยให้บริษัทมีอัตราการทำการกำไรที่เพิ่มขึ้นได้

นอกจากนี้การจำหน่ายสินค้าภายในประเทศ บริษัทยังได้มีการปรับกลยุทธ์การบริหารจัดการช่องทางการจำหน่ายสินค้าใหม่ โดยพิจารณาแนวทางลดต้นทุนและค่าใช้จ่ายคงที่ เมื่อเทียบกับโอกาสในการสร้างยอดขายที่เติบโตขึ้น ดังนั้นบริษัทจึงได้พิจารณาตัดสินใจปิดสาขาโชว์รูม ELEGA ทั้งหมดเป็นที่เรียบร้อยแล้วภายในสิ้นปี 2562 ที่ผ่านมา รวมถึงการปรับปรุงและสร้างระบบการจำหน่ายสินค้าในกลุ่มร้านค้าปลีกและร้านค้าส่งรายย่อยภายใต้ตราสินค้า Costa ใหม่ จึงส่งผลให้ในรอบปี 2562 บริษัทมีรายได้ลดลงจากสองช่องทางการจำหน่ายดังกล่าวร้อยละ 48.88 เมื่อเทียบกับรายได้ที่เกิดขึ้นในปี 2561 ส่งผลให้ภาพรวมยอดขายภายในประเทศลดลงกว่าร้อยละ 22.12 และหากพิจารณาจากภาพรวมของรายได้จากการขายที่เกิดขึ้นทั้งหมดในรอบปี 2562 บริษัทมีรายได้จากการขายลดลงเท่ากับร้อยละ 9.97

นับตั้งแต่กลุ่มบริษัทอีสต์โคสต์ ได้ดำเนินการปรับโครงสร้างการดำเนินธุรกิจเสร็จสมบูรณ์เป็นที่เรียบร้อยแล้วตั้งแต่ช่วงปี 2554 นั้น บริษัทได้ประกอบธุรกิจผ่านการดำเนินการของ 2 นิติบุคคล ประกอบด้วย บริษัท อีสต์โคสต์เฟอริเนเทค จำกัด (ก่อนการแปรสภาพเป็นบริษัทมหาชน) และ บริษัท วีวี – เดคคอร์ด จำกัด ในฐานะบริษัทย่อย ที่บริษัทถือหุ้นอยู่ในสัดส่วนร้อยละ 99.95 โดยภายหลังการจัดโครงสร้างดังกล่าวแล้ว บริษัทจะมีลักษณะการดำเนินธุรกิจหลัก คือ การเป็นผู้ผลิตและจัดจำหน่ายเฟอร์นิเจอร์ไม้ปาร์ติเคิลบอร์ดเฟอร์นิเจอร์ไม้ยางพารา กระดาษปิดผิว ไม้ยางพาราแปรรูป อบแห้ง เพื่อใช้ประกอบในการผลิตเฟอร์นิเจอร์ การผลิตและจำหน่ายไม้ยางพาราแปรรูปอบแห้ง สำหรับการจัดจำหน่ายเฟอร์นิเจอร์ผ่านโชว์รูมสาขาภายใต้ตราสินค้า ELEGA 12 แห่ง ซึ่งจำหน่ายเฟอร์นิเจอร์ไม้จริง ทั้งนี้รวมถึงการผลิตภายในประเทศและนำเข้าจากต่างประเทศ และ FINNA HOUSE ซึ่งจัดเป็นพื้นที่คอร์เนอร์ภายในโชว์รูม ELEGA โดย FINNA HOUSE จะเป็นการนำเสนอรูปแบบของผลิตภัณฑ์เฟอร์นิเจอร์ที่ผลิตโดยใช้ลิขสิทธิ์การดำเนินงานภายใต้การเป็นผู้ได้รับสิทธิในการใช้ลายการตูนเพื่อการผลิตเฟอร์นิเจอร์ (Franchisee) ซึ่งขณะนี้ยังเป็นเพียงรายเดียวในประเทศไทย นอกจากนี้บริษัทยังเป็นผู้ให้บริการตัดแผ่นปิดขอบไม้ (พีวีซี) ด้วย

ทั้งนี้นับตั้งแต่สิ้นปี 2562 ที่ทางบริษัทได้ดำเนินการปิดสาขาโชว์รูม ELEGA บริษัทได้ดำเนินการนำผลิตภัณฑ์ที่เคยจำหน่ายภายในโชว์รูม ELEGA และ FINNA HOUSE มาจัดแสดงและจำหน่ายอยู่ภายในพื้นที่ของ ECF OUTLET ซึ่งเป็นโชว์รูมที่จำหน่ายเฟอร์นิเจอร์ทุกแบรนด์ ทุกรูปแบบ ภายใต้การผลิตและจำหน่าย รวมทั้งสินค้านำเข้าของบริษัท โดย ECF OUTLET ตั้งอยู่ภายใน บริษัท แสงอุดม ไลท์ติ้งเซ็นเตอร์ จำกัด ณ สำนักงานใหญ่รังสิต บริเวณถนนวิภาวดีรังสิตขาเข้า นอกจากนี้ยังมีสินค้าวางจำหน่ายผ่านช่องทางออนไลน์ www.elegathai.com ด้วย

ต่อมาในช่วงปี 2560 บริษัทได้จดทะเบียนจัดตั้งบริษัทย่อยเพิ่มเติมอีก 1 แห่ง คือ บริษัท อีซีเอฟ โฮลดิ้งส์ จำกัด (“บริษัทย่อย” หรือ “ECFH”) ในฐานะบริษัทย่อยที่บริษัทถือหุ้นอยู่ในสัดส่วนร้อยละ 75 ที่ผ่านมา ECFH คือผู้ดำเนินธุรกิจร้านค้าปลีก Can Do ซึ่งมีการดำเนินการในรูปแบบร้าน 100 เยน ที่บริษัทได้ซื้อแฟรนไชส์มาจากประเทศญี่ปุ่น โดยจำหน่ายสินค้าทั้งร้านในราคาเดียวคือ 60 บาท ปัจจุบัน นับตั้งแต่วันที่ 31 ธันวาคม 2561 ที่ผ่านมา ECFH ได้หยุดการดำเนินธุรกิจในส่วนของร้าน Can Do ทั้งหมดเป็นที่เรียบร้อยแล้ว จากสาเหตุผลประกอบการไม่เป็นไปตามที่ตั้งเป้าไว้ และมีผลขาดทุนจากการดำเนินงานอย่างต่อเนื่อง และขณะนี้ทางบริษัทอยู่ระหว่างการจัดหารูปแบบการดำเนินธุรกิจใหม่ให้กับ ECFH ซึ่งปัจจุบันยังไม่ได้ข้อสรุป

ต่อมาบริษัทได้จดทะเบียนจัดตั้ง บริษัท อีซีเอฟ พาวเวอร์ จำกัด (ECF-P) ซึ่งเป็นบริษัทย่อยที่บริษัทถือหุ้นอยู่ร้อยละ 99.99 เพื่อดำเนินธุรกิจด้านพลังงาน ซึ่งปัจจุบันได้เข้าลงทุนในบริษัทร่วมหรือกิจการร่วมค้า รวม 2 บริษัท ได้แก่ บริษัท เซฟ เอนเนอร์จี โฮลดิ้งส์ จำกัด ในสัดส่วนร้อยละ 33.37 เพื่อลงทุนในธุรกิจด้านโรงไฟฟ้าพลังงานชีวมวล ปัจจุบันรับรู้ส่วนแบ่งกำไรจากบริษัท ไพร์ซ ออฟ วู้ด กรีน เอนเนอร์จี จำกัด ซึ่งดำเนินโครงการโรงไฟฟ้าพลังงานชีวมวลขนาด 7.5 เมกะวัตต์ ตั้งอยู่ที่อำเภอเวียง จังหวัดนราธิวาส และบริษัท เซฟ เอนเนอร์จี (แพร) จำกัด ซึ่งดำเนินโครงการโรงไฟฟ้าพลังงาน Biomass Gasification ขนาด 1 เมกะวัตต์ ตั้งอยู่ที่อำเภอคลอง จังหวัดแพร ซึ่งทั้งสองบริษัทดังกล่าวเริ่มมีรายได้ในเชิงพาณิชย์แล้ว และสำหรับโครงการโรงไฟฟ้าพลังงานแสงอาทิตย์ ECF-P ได้เข้าลงทุนในบริษัท พลังงานเพื่อโลกสีเขียว (ประเทศไทย) จำกัด ในสัดส่วนร้อยละ 20 เพื่อลงทุนในธุรกิจโรงไฟฟ้าพลังงานแสงอาทิตย์ ขนาด 220 เมกะวัตต์ ประเทศเมียนมาร์ ปัจจุบันได้เริ่มรับรู้รายได้จากการจำหน่ายไฟฟ้าเชิงพาณิชย์จากการก่อสร้างโครงการเฟสที่ 1 ขนาด 50 เมกะวัตต์ เป็นที่เรียบร้อยแล้ว ตั้งแต่วันที่ 27 กันยายน 2562 ที่ผ่านมา

สำหรับบริษัท แพลทเททบอร์ด จำกัด ซึ่งเป็นบริษัทย่อยที่ได้จดทะเบียนจัดตั้งเป็นบริษัทล่าสุด และมีสัดส่วนการถือหุ้นโดยบริษัทที่ร้อยละ 57 นั้น ปัจจุบันยังอยู่ระหว่างการวางแผนการทบทวนความเป็นไปได้ของโครงการ การจัดหาที่ดิน การก่อสร้างโครงการ โรงงานผลิตและจำหน่ายแผ่นไม้ (Wood-based Panel) ได้แก่ แผ่นไม้เอ็มดีเอฟ (MDF) โดยยังไม่เริ่มมีรายได้ในเชิงพาณิชย์ในขณะนี้

ผลการดำเนินงาน

รายได้จากธุรกิจเฟอร์นิเจอร์

รายได้ของบริษัทสามารถแบ่งแยกตามประเภทผลิตภัณฑ์ และช่องทางการจัดจำหน่ายได้ โดยมีรายละเอียด ดังนี้

รายได้ของบริษัทแบ่งแยกตามประเภทผลิตภัณฑ์ สามารถเรียงลำดับสัดส่วนที่สำคัญเมื่อเทียบกับรายได้จากการขายทั้งหมด สำหรับปี 2562 ได้ดังนี้

- อันดับที่ 1 คือ รายได้จากการจำหน่ายเฟอร์นิเจอร์ไม้ปาร์ติเคิลบอร์ด มูลค่า 932.74 ล้านบาท คิดเป็นสัดส่วนร้อยละ 74.37
- อันดับที่ 2 คือ รายได้จากการจำหน่ายเฟอร์นิเจอร์ไม้ยางพารา มูลค่า 145.03 ล้านบาท คิดเป็นสัดส่วนร้อยละ 11.56
- อันดับที่ 3 คือ รายได้จากการจำหน่ายเฟอร์นิเจอร์ที่จำหน่ายผ่านโชว์รูม กลุ่มร้านค้าส่ง และร้านค้าปลีกรายย่อย (Dealer) มูลค่า 117.53 ล้านบาท คิดเป็นสัดส่วนร้อยละ 9.37
- อันดับที่ 4 คือ รายได้จากการจำหน่ายกระดาษปิดผิว มูลค่า 47.87 ล้านบาท คิดเป็นสัดส่วนร้อยละ 3.82
- อันดับที่ 5 คือ รายได้จากการจำหน่ายไม้ยางพาราแปรรูปอบแห้ง มูลค่า 8.68 ล้านบาท คิดเป็นสัดส่วนร้อยละ 0.69
- อันดับที่ 6 คือ รายได้จากการจำหน่ายร้านค้าปลีก Can Do มูลค่า 2.33 ล้านบาท คิดเป็นสัดส่วนร้อยละ 0.19



สำหรับการเปรียบเทียบอัตราดอกเบี้ยของรายได้จากการจำหน่ายเฟอร์นิเจอร์แยกตามแต่ละประเภทผลิตภัณฑ์โดยเปรียบเทียบระหว่างปี 2561 และ ปี 2562 โดยรายได้จากการขายเติบโตในกลุ่มผลิตภัณฑ์เฟอร์นิเจอร์ไม้ปาร์ติเคิลบอร์ดซึ่งเป็นรายได้หลักและเป็นผลิตภัณฑ์หลักเพื่อการส่งออกของบริษัท สามารถสร้างอัตราดอกเบี้ยของยอดขายได้ไม่ต่ำกว่าร้อยละ 5.62 โดยส่วนหนึ่งได้รับผลกระทบจากปัญหาค่าเงินบาทที่แข็งค่าขึ้นประมาณร้อยละ 1.28 จากอัตราแลกเปลี่ยน 31.47 บาทต่อดอลลาร์สหรัฐ มาอยู่ที่ 31.07 บาทต่อดอลลาร์สหรัฐในรอบปี 2562 ด้วย

ข้อมูลเปรียบเทียบรายได้จากการจำหน่ายเฟอร์นิเจอร์แยกตามประเภทผลิตภัณฑ์ระหว่างปี 2561 และ ปี 2562

(หน่วย : ล้านบาท)

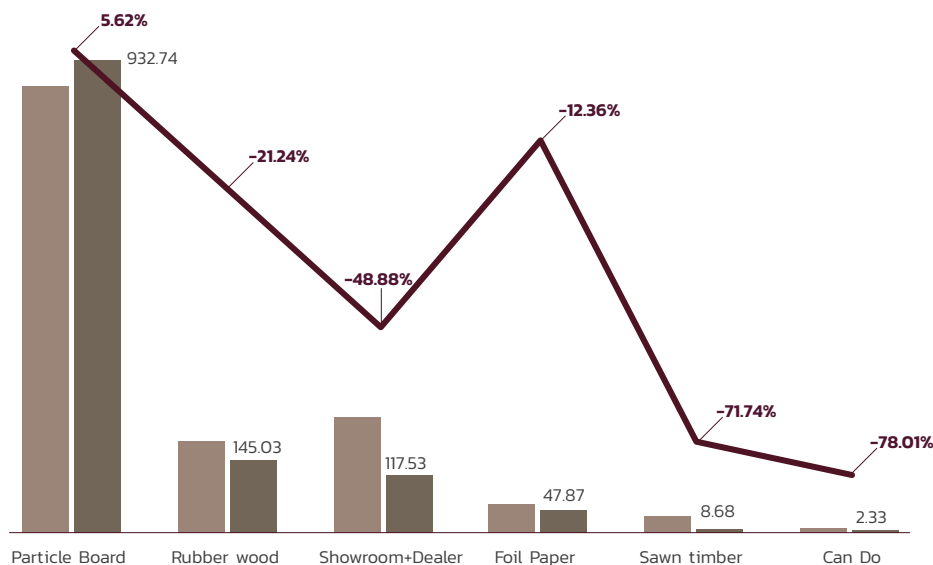

รายได้จากร้านค้าปลีกแคนดู (Can Do)

ในส่วนของการดำเนินธุรกิจของ บริษัท อีซีเอฟ โฮลดิ้งส์ จำกัด (“ECFH”) บริษัทมีรายได้จากการดำเนินธุรกิจร้านค้าปลีกรายย่อยในรูปแบบการจำหน่ายสินค้าทั้งร้านในราคาเดียว (60 บาท) ในรูปแบบร้าน 100 เยน ที่เกิดขึ้นในปี 2561 เท่ากับ 10.60 ล้านบาท ซึ่งร้าน Can Do ได้เริ่มเปิดให้บริการ เมื่อวันที่ 19 ธันวาคม 2559 ที่ผ่านมา และตลอดรอบปี 2561 ที่ผ่านมามีบริษัทได้ทยอยปิดสาขาที่เปิดให้บริการ จนสิ้นสุดการจำหน่ายผลิตภัณฑ์ของร้าน Can Do เมื่อวันที่ 31 ธันวาคม 2561 ที่ผ่านมา

รายได้จากธุรกิจโรงไฟฟ้าพลังงานแสงอาทิตย์ และโรงไฟฟ้าพลังงานชีวมวล

สำหรับปี 2560 ปี 2561 และ ปี 2562 บริษัทมีส่วนแบ่งกำไรจากเงินลงทุนในบริษัทร่วม เท่ากับ 17.03 ล้านบาท ขาดทุน 0.87 ล้านบาท และกำไร 10.76 ล้านบาท โดยมาจากการเข้าลงทุนของ บริษัท อีซีเอฟ พาวเวอร์ จำกัด (“ECF-P”) ในฐานะบริษัทย่อยที่บริษัทถือหุ้นในสัดส่วนร้อยละ 99.99 โดย ECF-P ได้รับรู้ส่วนแบ่งกำไรขาดทุนจากการเข้าลงทุนในบริษัทต่าง ๆ ดังนี้

1. บริษัท เซฟ เอนเนอร์จี โฮลดิ้งส์ จำกัด (“SAFE”) ซึ่งบริษัท อีซีเอฟ พาวเวอร์ จำกัด (“ECF-P”) ในฐานะบริษัทย่อยที่บริษัทเข้าลงทุนร้อยละ 99.99 โดย ECF-P เข้าลงทุนใน SAFE ที่สัดส่วนร้อยละ 33.37 ปัจจุบันสามารถรับรู้ผลการดำเนินงานของโครงการโรงไฟฟ้าพลังงานชีวมวล ขนาด 7.5 เมกะวัตต์ของ บริษัท ไพร์ช ออฟ วู้ด กรีน เอนเนอร์จี จำกัด (“PWGE”) จังหวัดนราธิวาส ซึ่งบริษัทรับรู้กำไรตามสัดส่วนเงินลงทุนตั้งแต่วันที่ 3 ปี 2561 โดย SAFE เข้าลงทุนใน PWGE คิดเป็นสัดส่วนร้อยละ 99.99 และโครงการโรงไฟฟ้าพลังงาน Biomass Gasification ขนาด 1 เมกะวัตต์ของ บริษัท เซฟ เอนเนอร์จี (แพร่) จำกัด จังหวัดแพร่ คิดเป็นสัดส่วนร้อยละ 49

2. บริษัท พลังงานเพื่อโลกสีเขียว (ประเทศไทย) จำกัด (“GEP”) ดำเนินธุรกิจโรงไฟฟ้าพลังงานแสงอาทิตย์ขนาด 220 เมกะวัตต์ ณ เมืองมินบู ประเทศเมียนมาร์ โดย ECF-P ในฐานะบริษัทย่อย เข้าลงทุนในสัดส่วนร้อยละ 20 ปัจจุบันเริ่มรับรู้รายได้จากการจำหน่ายไฟฟ้าในเชิงพาณิชย์ ตั้งแต่วันที่ 27 กันยายน 2562 ภายหลังจากก่อสร้างโครงการเฟสที่ 1 ขนาด 50 เมกะวัตต์ เป็นที่เรียบร้อยแล้ว จากทั้งหมด 220 เมกะวัตต์ ซึ่งยังคงเหลือโครงการที่จะต้องดำเนินการก่อสร้างอีก 170 เมกะวัตต์ ในอีก 3 เฟสที่เหลือ

จากรายละเอียดที่กล่าวมาข้างต้น ส่วนแบ่งกำไรจากเงินลงทุนในบริษัทร่วม เกิดจากค่าใช้จ่ายที่อยู่ระหว่างการก่อสร้างโครงการโรงไฟฟ้าพลังงานแสงอาทิตย์ของ GEP ซึ่งเริ่มรับรู้รายได้เชิงพาณิชย์ได้ เมื่อช่วงปลายไตรมาสที่ 3 ปี 2562 ที่ผ่านมา ดังนั้นจึงยังเกิดการรับรู้ผลขาดทุนอยู่ 2.02 ล้านบาท ในขณะที่บริษัทรับรู้ส่วนแบ่งกำไรจาก SAFE เท่ากับ 12.78 ล้านบาท

บริษัทมีรายได้จากการขายในช่วงปี 2560 ปี 2561 และปี 2562 เท่ากับ 1,372.59 ล้านบาท 1,393.11 ล้านบาท และ 1,254.18 ล้านบาท ตามลำดับ โดยตัวเลขระหว่างปี 2560 และปี 2561 มีตัวเลขที่ใกล้เคียงกัน และเมื่อเปรียบเทียบระหว่างปี 2561 และปี 2562 คิดเป็นสัดส่วนลดลงเท่ากับร้อยละ 9.97

นอกจากนี้ยังสามารถแบ่งออกเป็นรายได้จากการจำหน่ายภายในประเทศและต่างประเทศ สำหรับช่วงปี 2562 คิดเป็นสัดส่วนร้อยละ 44 และร้อยละ 56 ตามลำดับ

ซึ่งหากพิจารณาในรายละเอียดของประเภทผลิตภัณฑ์จะพบว่า ในช่วงปี 2562 รายได้จากการขายที่สามารถสร้างการเติบโตได้มาจากผลิตภัณฑ์เฟอร์นิเจอร์ที่ทำจากไม้ปาร์ติเคิลบอร์ดและเป็นผลิตภัณฑ์หลักเพื่อการส่งออกโดยคิดเป็นอัตราการเติบโตเท่ากับร้อยละ 5.62

รายได้อื่นของบริษัท ปี 2560 ปี 2561 และปี 2562 มีมูลค่าเท่ากับ 34.06 ล้านบาท 48.96 ล้านบาท และ 36.37 ล้านบาท ตามลำดับ รายได้อื่นของบริษัทที่สำคัญ สำหรับปี 2562 ประกอบด้วย รายได้จากการขายเศษวัสดุ ดอกเบี้ยรับ กำไรที่ยังไม่เกิดขึ้นจากอัตราแลกเปลี่ยน เป็นต้น โดยตัวเลขส่วนที่ลดลงเมื่อเทียบกับปีก่อนเกิดจากในปี 2562 บริษัทไม่มีส่วนกำไรจากการจำหน่ายทรัพย์สินเกิดขึ้น

รายได้รวม ปี 2560 ปี 2561 และปี 2562 บริษัทมีรายได้รวมเท่ากับ 1,405.89 ล้านบาท 1,443.33 ล้านบาท และ 1,290.89 ล้านบาท ตามลำดับ ลดลงจากปีก่อนเท่ากับร้อยละ 10.56 เมื่อเปรียบเทียบระหว่างปี 2561 และปี 2562 ตามสาเหตุที่กล่าวมาข้างต้นในหัวข้อภาพรวมของผลการดำเนินงานที่ผ่านมา

รายได้รวมโดยเปรียบเทียบรายไตรมาส
ระหว่างปี 2561 – ปี 2562

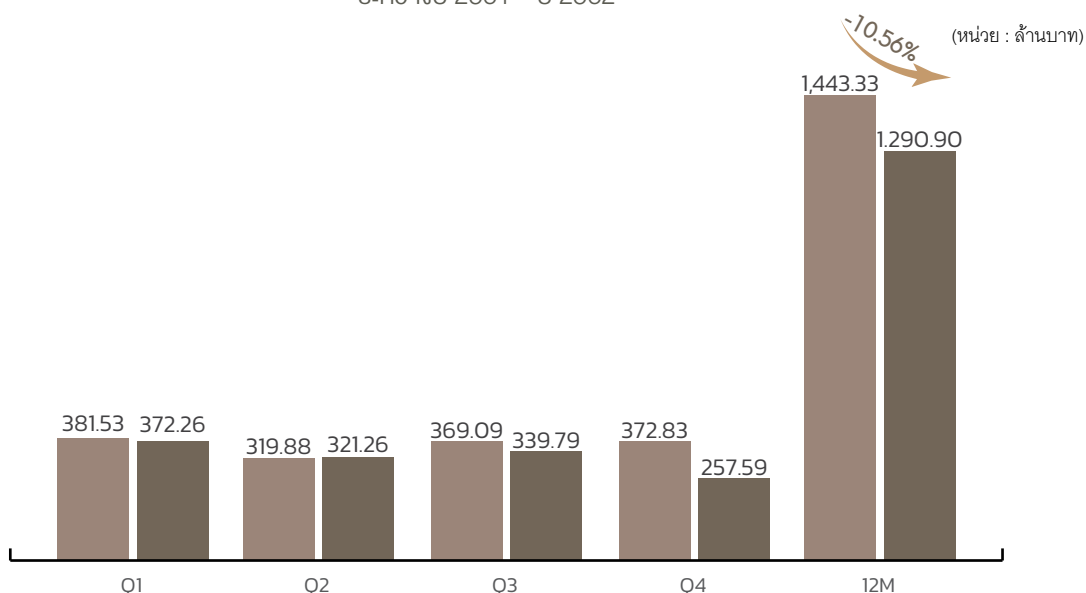

บริษัทมีรายได้รวมโดยเปรียบเทียบรายไตรมาสที่เกิดขึ้นในช่วงปี 2562 โดย ไตรมาสที่ 1 มีมูลค่าเท่ากับ 372.26 ล้านบาท ไตรมาสที่ 2 เท่ากับ 321.26 ล้านบาท ไตรมาสที่ 3 เท่ากับ 339.79 ล้านบาท และไตรมาสที่ 4 เท่ากับ 257.59 ล้านบาท ตามลำดับ ซึ่งสาเหตุที่ช่วงไตรมาสที่ 4 รายได้รวมลดลงอย่างมีนัยสำคัญเกิดจากการปรับกลยุทธ์ด้านช่องทางการจัดจำหน่ายในส่วนที่ก่อให้เกิดต้นทุนและค่าใช้จ่ายคงที่ที่ไม่เหมาะสมเพื่อเทียบกับการสร้างรายได้ เริ่มเห็นผลชัดเจนอย่างเป็นรูปธรรมในช่วงไตรมาสที่ 4

อย่างไรก็ตามหากเป็นช่วงปกติของธุรกิจของบริษัท จะพบว่า รายได้จากการขายจะอยู่ในช่วงต่ำสุดสำหรับไตรมาสที่ 2 และ 3 โดยจะกลับมาเพิ่มขึ้นอีกครั้งในช่วงไตรมาสที่ 4 และ ไตรมาสที่ 1 ที่เป็นปกติของฤดูกาลขายสินค้า

ต้นทุนขายและค่าใช้จ่าย

บริษัทมีสัดส่วนต้นทุนขายต่อรายได้จากการขาย ในปี 2560 ปี 2561 และปี 2562 คิดเป็น ร้อยละ 73.16 ร้อยละ 72.86 และร้อยละ 70.54 ตามลำดับ หรือคิดเป็นมูลค่าต้นทุนขาย เท่ากับ 1,004.20 ล้านบาท 1,014.99 ล้านบาท และ 884.73 ล้านบาท ตามลำดับ

หากพิจารณาข้อมูลตั้งแต่ปี 2560 ถึงปี 2562 จะเห็นได้ว่าบริษัทมีสัดส่วนต้นทุนขายต่อรายได้จากการขายในสัดส่วนที่ใกล้เคียงกันตลอดช่วง 3 ปีที่ผ่านมา คือ ประมาณร้อยละ 70

อย่างไรก็ตาม บริษัทยังคงเน้นนโยบายการปรับตัวให้สัดส่วนต้นทุนขายลดลงอย่างต่อเนื่อง ทั้งการลงทุนสั่งซื้อเครื่องจักรในรูปแบบกึ่งอัตโนมัติ (Semi-Automatic Machine) เพื่อเพิ่มประสิทธิภาพในกระบวนการผลิตเฟอร์นิเจอร์ไม้ปาร์ติเคิลบอร์ดให้มากขึ้น และยังคงมีนโยบายการลงทุนเครื่องจักรแบบกึ่งอัตโนมัติเพิ่มขึ้นในสายการผลิตอย่างต่อเนื่อง และนโยบายที่สำคัญอีกประการคือ บริษัทมีนโยบายควบคุมต้นทุนและค่าใช้จ่ายในกระบวนการผลิตโดยพิจารณาจากทุก ๆ จุดที่มีค่าใช้จ่ายเพื่อหาทางลดและควบคุมค่าใช้จ่ายให้เป็นไปเพื่อประโยชน์สูงสุด ซึ่งคาดว่าจะส่งผลให้มีสัดส่วนต้นทุนขายที่ลดลงจากเดิม

บริษัทมีสัดส่วนต้นทุนในการจัดจำหน่ายต่อรายได้รวม ในปี 2560 ปี 2561 และปี 2562 คิดเป็นสัดส่วนเท่ากับ ร้อยละ 6.02 ร้อยละ 6.68 และร้อยละ 5.80 ตามลำดับ หรือคิดเป็นมูลค่าเท่ากับ 84.59 ล้านบาท 96.36 ล้านบาท และ 74.82 ล้านบาท ตามลำดับ

และมีสัดส่วนค่าใช้จ่ายในการบริหารต่อรายได้รวม คิดเป็นสัดส่วนเท่ากับ ร้อยละ 12.77 ร้อยละ 13.00 และร้อยละ 14.32 ตามลำดับ หรือคิดเป็นมูลค่าเท่ากับ 179.55 ล้านบาท 187.61 ล้านบาท และ 184.82 ล้านบาท ตามลำดับ

สำหรับต้นทุนในการจัดจำหน่ายและค่าใช้จ่ายในการบริหาร ยังคงมีสัดส่วนเมื่อเทียบกับรายได้รวมไม่เปลี่ยนแปลงอย่างมีนัยสำคัญ

สำหรับสัดส่วนต้นทุนทางการเงินต่อรายได้รวมของบริษัท ในปี 2560 ปี 2561 และปี 2562 เท่ากับ ร้อยละ 5.59 ร้อยละ 7.01 และร้อยละ 8.94 หรือคิดเป็นมูลค่าเท่ากับ 78.66 ล้านบาท 101.24 ล้านบาท และ 115.43 ล้านบาท ตามลำดับ ซึ่งต้นทุนทางการเงินยังคงมีมูลค่าและสัดส่วนต้นทุนทางการเงินที่เพิ่มสูงขึ้นอย่างต่อเนื่อง

ทั้งนี้ ต้นทุนทางการเงินที่เกิดขึ้นตลอดช่วงเวลาที่ผ่านมา ส่วนหนึ่งคือ ดอกเบี้ยจ่ายที่เกิดจากการกู้ยืมเงินกับสถาบันการเงิน โดยบริษัทมียอดคงค้างวงเงินเบิกเกินบัญชีและเงินกู้ยืมระยะสั้นจากสถาบันการเงิน ณ วันที่ 31 ธันวาคม ปี 2560 ปี 2561 และปี 2562 เท่ากับ 431.77 ล้านบาท 490.84 ล้านบาท และ 522.48 ล้านบาท ตามลำดับ และมียอดคงค้างวงเงินกู้ยืมระยะยาวจากสถาบันการเงิน ณ วันที่ 31 ธันวาคม ปี 2560 ปี 2561 และปี 2562 เท่ากับ 93.85 ล้านบาท 50.10 ล้านบาท และ 69.46 ล้านบาท ตามลำดับ นอกจากนี้ บริษัทมีรายการหนี้สินที่สำคัญอีกรายการหนึ่งคือ รายการเงินกู้ยืมระยะสั้นจากบุคคลและกิจการอื่น โดยมียอดคงค้าง ณ วันที่ 31 ธันวาคม ปี 2561 และ ปี 2562 เท่ากับ 283.18 ล้านบาท และ 197.99 ล้านบาท ตามลำดับ ซึ่งรายการดังกล่าวเริ่มเกิดขึ้นตั้งแต่เดือนตุลาคม ปี 2560 โดยสำหรับปี 2562 มีอัตราดอกเบี้ยระหว่างร้อยละ 5.5 ถึงร้อยละ 6.5 ต่อปี ในรูปแบบตัวแลกเงิน และมีกำหนดระยะเวลาไม่เกิน 7 เดือน นับจากวันที่ออกตราสาร

นอกจากนี้ในช่วงปี 2561 บริษัทได้จัดหาแหล่งเงินทุนเพื่อใช้ในการดำเนินธุรกิจผ่านการออกและเสนอขายหุ้นกู้ เมื่อวันที่ 16 กุมภาพันธ์ 2561 มีอัตราดอกเบี้ยร้อยละ 6.5 ต่อปี และจะครบกำหนดไถ่ถอนในวันที่ 9 สิงหาคม 2563 นี้ ต่อมาเมื่อวันที่ 22 มีนาคม 2562 และวันที่ 31 กรกฎาคม 2562 บริษัทได้ออกและเสนอขายหุ้นกู้ในมูลค่า 200 ล้านบาท ในอัตราดอกเบี้ยร้อยละ 6.75 ต่อปี และมูลค่า 180.20 ล้านบาท ในอัตราดอกเบี้ยร้อยละ 6.5 ต่อปี ตามลำดับ

อัตรากำไรขั้นต้น และอัตรากำไรสุทธิ

บริษัทมีอัตรากำไรขั้นต้น ในปี 2560 ปี 2561 และ ปี 2562 คิดเป็นสัดส่วนกำไรขั้นต้นต่อรายได้จากการขาย ร้อยละ 26.84 ร้อยละ 27.14 และร้อยละ 29.46 ตามลำดับ หรือคิดเป็นมูลค่ากำไรขั้นต้น เท่ากับ 368.39 ล้านบาท 378.12 ล้านบาท และ 369.46 ล้านบาท ตามลำดับ

ซึ่งในรอบปี 2562 บริษัทสามารถบริหารจัดการต้นทุนขายเพื่อสร้างกำไรขั้นต้นได้ใกล้เคียงกับช่วงเดียวกันของปีที่ผ่านมา ซึ่งบริษัทยังคงใช้นโยบายในกระบวนการผลิต โดยเน้นลดต้นทุนการผลิตสินค้า การสั่งซื้อเครื่องจักรกึ่งอัตโนมัติ (Semi-Automatic Machine) เพื่อใช้ในกระบวนการผลิตเพื่อรีไซเคิลไม้แปรรูปที่มากขึ้นจากเดิม เพื่อจะได้ลดต้นทุนในส่วนของจำนวนพนักงานในกระบวนการผลิต การฝึกอบรมพนักงานเพื่อให้มีทักษะและความชำนาญในการผลิตเพื่อลดส่วนสูญเสีย รวมถึงนโยบายการควบคุมค่าใช้จ่ายภายในกระบวนการผลิตอย่างเคร่งครัด

เมื่อพิจารณาอัตรากำไรสุทธิของบริษัท พบว่า บริษัทมีอัตรากำไรสุทธิสำหรับกำไรสำหรับงวด ในปี 2560 ปี 2561 และปี 2562 เท่ากับ ร้อยละ 4.57 ร้อยละ 2.01 และร้อยละ 3.04 หรือคิดเป็นมูลค่ากำไรสุทธิเท่ากับ 64.27 ล้านบาท 29.05 ล้านบาท และ 39.27 ล้านบาท ตามลำดับ โดยกำไรสุทธิสำหรับงวดปี 2562 แบ่งออกเป็น ส่วนที่เป็นของบริษัทใหญ่จำนวน 40.29 ล้านบาท และส่วนที่เป็นของส่วนได้เสียที่ไม่มีอำนาจควบคุมจำนวน ตีลบ 1.02 ล้านบาท

โดยภาพรวมของกำไรที่เกิดขึ้นในช่วงปี 2562 ในส่วนของงบการเงินรวม หากพิจารณาจากกำไรสำหรับงวด ส่วนที่เป็นของบริษัทใหญ่ที่มีกำไรเท่ากับ 40.29 ล้านบาท นั้นมีการปรับตัวเพิ่มขึ้นเมื่อเทียบกับช่วงเดียวกันของปีก่อนที่มีกำไรเท่ากับ 33.76 ล้านบาท คิดเป็นร้อยละ 19.33 ซึ่งส่วนที่เพิ่มขึ้นเกิดจากการที่โครงการโรงไฟฟ้าพลังงานแสงอาทิตย์ เมืองมินบู ประเทศเมียนมาร์ ของบริษัท พลังงานเพื่อโลกสีเขียว (ประเทศไทย) จำกัด (GEP) ซึ่งบริษัทย่อยของบริษัทถือหุ้นอยู่ใน GEP คิดเป็นสัดส่วนร้อยละ 20 สามารถจำหน่ายไฟฟ้าในเชิงพาณิชย์สำหรับเฟสที่ 1 ขนาด 50 เมกะวัตต์ จากทั้งหมด 220 เมกะวัตต์ ได้ตั้งแต่วันที่ 27 กันยายน 2562 ที่ผ่านมา ซึ่งช่วยลดภาระการรับรู้ส่วนแบ่งขาดทุนจำนวนมากในระหว่างการก่อสร้างโครงการลงไปได้ โดยเปรียบเทียบส่วนแบ่งขาดทุนจาก GEP ที่เกิดขึ้นในระหว่างปี 2561 และ ปี 2562 เท่ากับ ขาดทุน 8.87 ล้านบาท และขาดทุน 2.02 ล้านบาท ตามลำดับ นอกจากนี้ส่วนแบ่งกำไรจากการเข้าลงทุนใน บริษัท เซฟ เอนเนอร์จี โฮลดิ้งส์ จำกัด (SAFE) ซึ่งบริษัทย่อยของบริษัท เข้าลงทุนในสัดส่วนร้อยละ 33.37 ยังสามารถรับรู้ส่วนแบ่งกำไรได้เพิ่มขึ้นจากโครงการโรงไฟฟ้าพลังงานชีวมวล โดยเปรียบเทียบส่วนแบ่งกำไรจาก SAFE ที่เกิดขึ้นในระหว่างปี 2561 และ ปี 2562 เท่ากับ 7.99 ล้านบาท และ 12.78 ล้านบาท ตามลำดับ

อัตรากำไรเบ็ดเสร็จสำหรับงวดของบริษัทพบว่า บริษัทมีอัตรากำไรเบ็ดเสร็จสำหรับงวด ปี 2560 ปี 2561 และปี 2562 เท่ากับ ร้อยละ 4.57 ร้อยละ 1.98 และร้อยละ 2.78 หรือคิดเป็นมูลค่ากำไรเบ็ดเสร็จสำหรับงวดเท่ากับ 64.27 ล้านบาท 28.63 ล้านบาท และ 35.84 ล้านบาท ตามลำดับ โดยกำไรเบ็ดเสร็จสำหรับงวดปี 2562 แบ่งออกเป็น ส่วนที่เป็นของบริษัทใหญ่จำนวน 36.86 ล้านบาท และส่วนที่เป็นของส่วนได้เสียที่ไม่มีอำนาจควบคุมจำนวน ตีลบ 1.02 ล้านบาท



การวิเคราะห์ฐานะทางการเงิน

สินทรัพย์

สินทรัพย์หมุนเวียน

ณ วันที่ 31 ธันวาคม ปี 2560 ปี 2561 และ ปี 2562 บริษัทมีมูลค่าสินทรัพย์หมุนเวียน เท่ากับ 1,428.27 ล้านบาท 1,872.72 ล้านบาท และ 1,837.49 ล้านบาท ตามลำดับ มีรายละเอียดในแต่ละรายการที่สำคัญ ดังต่อไปนี้

- เงินสดและรายการเทียบเท่าเงินสด ณ วันที่ 31 ธันวาคม ปี 2560 ปี 2561 และปี 2562 มีมูลค่าเท่ากับ 106.77 ล้านบาท 132.36 ล้านบาท และ 84.06 ล้านบาท คิดเป็นสัดส่วนต่อสินทรัพย์รวม เท่ากับ ร้อยละ 3.84 ร้อยละ 3.90 และร้อยละ 2.34 ตามลำดับ
- ลูกหนี้การค้า - สุทธิ ณ วันที่ 31 ธันวาคม ปี 2560 ปี 2561 และปี 2562 มีมูลค่าลูกหนี้การค้า - สุทธิ เท่ากับ 289.44 ล้านบาท 327.91 ล้านบาท และ 283.32 ล้านบาท คิดเป็นสัดส่วนต่อสินทรัพย์รวม เท่ากับ ร้อยละ 10.41 ร้อยละ 9.66 และร้อยละ 7.89 ตามลำดับ โดยลูกหนี้การค้าปรับตัวลดลงเกิดจากการใช้นโยบายการติดตามเรียกเก็บหนี้โดยเฉพาะจากกลุ่มลูกค้าประเภทร้านค้าปลีกและร้านค้าส่งเฟอร์นิเจอร์ (Dealer) แบบเข้มงวดมากขึ้นซึ่งเป็นการพยายามที่จะลดระยะเวลาการจับหนี้ให้น้อยลงกว่าเดิม ประกอบกับในรอบปีที่ผ่านมาบริษัทมีการปรับกลยุทธ์ด้านการตลาดใหม่เพื่อลดค่าใช้จ่ายซึ่งในช่วงเปลี่ยนผ่านส่งผลให้บริษัทมีรายได้จากการจำหน่ายในกลุ่ม Dealer ลดลงจากเดิม ส่งผลให้มูลค่าลูกหนี้การค้าลดลง อย่างไรก็ตามบริษัทสามารถลดค่าใช้จ่ายได้จากเดิมเช่นกัน

หากพิจารณาการเปลี่ยนแปลงของลูกหนี้การค้าพบว่า โดยภาพรวมบริษัทมีมูลค่าของลูกหนี้การค้า

ลดลง ซึ่งเป็นไปตามการลดลงของรายได้จากการขายโดยเฉพาะยอดขายจากกลุ่มร้านค้าปลีกและร้านค้าส่งเฟอร์นิเจอร์ (Dealer) ซึ่งโดยพฤติกรรมของลูกค้าในกลุ่มนี้จะใช้ระยะเวลาการเรียกเก็บหนี้ค่อนข้างนาน และหากพิจารณาจากความสามารถในการจัดเก็บหนี้จะพบว่า บริษัทมีระยะเวลาเก็บหนี้เฉลี่ยในช่วงปี 2560 ปี 2561 และปี 2562 เท่ากับ 65.20 วัน 80.72 วัน และ 91.81 วัน ตามลำดับ อย่างไรก็ตามบริษัทได้ตระหนักเป็นอย่างดีถึงแนวทางที่จะลดความเสี่ยงจากการเรียกเก็บหนี้ในกลุ่มลูกค้า Dealer ซึ่งทางทีมการขายและทีมบัญชีได้มีการวางแผนเพื่อติดตามเรียกเก็บหนี้อย่างใกล้ชิด

ณ วันที่ 31 ธันวาคม 2562 บริษัทมีรายการลูกหนี้การค้า - สุทธิเท่ากับ 283.32 ล้านบาท แบ่งเป็น

ลูกหนี้การค้า - บริษัทที่เกี่ยวข้องกัน 6.52 ล้านบาท ที่เกิดจากการขายเฟอร์นิเจอร์ และกระดาษปิดผิว สำหรับใช้ในการผลิตเฟอร์นิเจอร์ให้กับบริษัทที่เกี่ยวข้องกันจำนวน 25.13 ล้านบาท คือ บริษัท อินเด็กซ์ อินเทอร์เน็ตเฟิร์น จำกัด และ บริษัท อินเด็กซ์ ลิฟวิง มอลล์ จำกัด ซึ่งเป็นบริษัทที่มีกรรมกรเป็นผู้สมรสของนายอารักษ์ สุขสวัสดิ์ ซึ่งดำรงตำแหน่งเป็นผู้ถือหุ้น กรรมการ กรรมการผู้มีอำนาจลงนาม และผู้บริหารของบริษัท และลูกหนี้การค้า - บริษัทอื่น 276.80 ล้านบาท ซึ่งมูลค่าลูกหนี้การค้าโดยส่วนใหญ่ประมาณร้อยละ 65 อยู่ในกลุ่มลูกค้าที่ยังไม่ถึงกำหนดชำระ ปัจจุบันลูกค้าที่บริษัทพิจารณาให้เครดิตทั้งหมดจะเป็นลูกค้า Modern Trade ซึ่งที่ผ่านมาในกลุ่มลูกค้าดังกล่าวไม่มีปัญหาเรื่องการเรียกเก็บหนี้แต่อย่างใด สำหรับกลุ่มลูกค้า Dealer ซึ่งเป็นกลุ่มร้านค้าส่งและร้านค้าปลีกรายย่อยทั่วไปประเทศ บริษัทจะวางแผนการจัดเก็บและเรียกชำระหนี้อย่างใกล้ชิด สำหรับลูกค้าต่างประเทศบริษัทกำหนดเงื่อนไขการชำระเงินเป็น L/C at sight หรือการโอนเงินทันที (T/T) ก่อนวันส่งสินค้า (Shipment Date) ซึ่งจะไม่มีปัญหาการจ่ายชำระหนี้แต่อย่างใด

ข้อมูลอายุลูกหนี้ที่ค้างชำระ ณ วันที่ 31 ธันวาคม 2562 มีรายละเอียดดังนี้

มูลค่าลูกหนี้การค้า		
บริษัทที่เกี่ยวข้องกัน		
ยังไม่ถึงกำหนดชำระ	4.95	75.88%
ค้างชำระ		
- ไม่เกิน 3 เดือน	1.56	23.92%
- เกินกว่า 12 เดือน	0.01	0.20%
รวมลูกหนี้การค้า	6.08	100.00%

บริษัทอื่น - สุทธิ		
ยังไม่ถึงกำหนดชำระ	173.48	62.67%
ค้างชำระ		
- ไม่เกิน 3 เดือน	56.94	20.57%
- ระหว่าง 3 - 6 เดือน	8.72	3.15%
- ระหว่าง 6 - 12 เดือน	11.70	4.23%
- เกินกว่า 12 เดือน	49.42	17.85%
รวมลูกหนี้การค้า	300.26	108.47%
หัก ค่าเผื่อหนี้สงสัยจะสูญ	(23.48)	(8.47%)
รวมลูกหนี้การค้า	276.80	100.00%

บริษัทได้กำหนดนโยบายการตั้งค่าเผื่อหนี้สงสัยจะสูญ โดยพิจารณาจากข้อมูลทางสถิติเกี่ยวกับการเรียกเก็บหนี้จากลูกค้าในอดีต ซึ่งมีความเหมาะสมกับการดำเนินธุรกิจของบริษัท โดยกำหนดนโยบายที่จะติดตามลูกหนี้ให้ชำระหนี้ภายในระยะเวลาที่ให้เครดิต เเทอมให้ได้ทั้งหมด ดังนี้

ลูกหนี้นับจากวันที่ถึงกำหนดชำระ	อัตราการตั้งสำรองหนี้สงสัยจะสูญ ของยอดลูกหนี้คงเหลือสุทธิ
ตั้งแต่ 12 เดือนขึ้นไป	ร้อยละ 100 (เฉพาะลูกหนี้ที่มีข้อบ่งชี้ว่าจะรับเงินไม่ได้)
ตั้งแต่ 24 เดือนขึ้นไป	ร้อยละ 100

ณ วันที่ 31 ธันวาคม 2562 บริษัทได้นำลูกหนี้การค้าจำนวนเงินประมาณ 130 ล้านบาท ไปขายลดแก่สถาบันการเงินในประเทศ สามแห่ง ภายในวงเงินสินเชื่อรวม 275 ล้านบาท โดย ณ วันที่ 31 ธันวาคม 2562 สถาบันการเงินที่ให้การสนับสนุนวงเงินสินเชื่อมี สิทธิไถ่เบียจำนวนเงินประมาณ 108.20 ล้านบาท (ซึ่งเป็นจำนวนเงินที่อยู่ระหว่างการขอเรียกเก็บเงินจากลูกหนี้การค้าที่ทางบริษัท ได้นำไปขายลดต่อสถาบันการเงิน) โดยได้แสดงเป็นหนี้สินในรายการ “เจ้าหนี้จากการขายสิทธิเรียกร้องลูกหนี้การค้า” ในการขอรับ การสนับสนุนวงเงินสินเชื่อประเภทขายลดลูกหนี้ (Factoring) ทางบริษัทไม่จำเป็นต้องจัดหาสินทรัพย์เพื่อเป็นหลักประกันสำหรับ วงเงินสินเชื่อประเภทนี้ ซึ่งจะเป็นผลดีต่อบริษัทในแง่ของการไม่มีภาระในหลักทรัพย์เพื่อใช้ค้ำประกัน และเป็นการเสริมสภาพคล่อง ทางการเงินให้กับบริษัทอีกรูปแบบหนึ่ง ในกรณีที่ช่วงเวลาใดเวลาหนึ่งบริษัทมียอดคงค้างเต็มในวงเงินเบิกเกินบัญชี (OD) ทางบริษัท ก็สามารถใช้วงเงินสินเชื่อ Factoring เพื่อเสริมสภาพคล่องในช่วงเวลาดังกล่าวได้

- สินค้าคงเหลือ - สุทธิ ณ วันที่ 31 ธันวาคม ปี 2560 ปี 2561 และ ปี 2562 มีมูลค่าสินค้าคงเหลือ - สุทธิ เท่ากับ 998.62 ล้านบาท 1,172.21 ล้านบาท และ 1,379.37 ล้านบาท คิดเป็นสัดส่วนต่อสินทรัพย์รวม เท่ากับ ร้อยละ 35.92 ร้อยละ 34.52 และ ร้อยละ 38.41 ตามลำดับ

สินค้าคงเหลือของบริษัทคือ วัตถุดิบที่เตรียมไว้ใช้ในการผลิต สินค้าระหว่างทำ และสินค้าสำเร็จรูปที่เก็บสต็อกไว้เพื่อจำหน่าย รวมถึงเฟอร์นิเจอร์ที่นำเข้ามาจากต่างประเทศ และที่สั่งซื้อจากภายในประเทศเพื่อจำหน่าย ในช่วงที่บริษัทรับคำสั่งซื้อจากลูกค้าเป็นจำนวนมาก ช่วงนั้นบริษัทจะมีความต้องการสต็อกสินค้าเพื่อเตรียมส่งมอบตามคำสั่งซื้อเพิ่มขึ้นตามไปด้วย โดยหากพิจารณาจากอดีตที่ผ่านมาจะพบว่า มูลค่าสินค้าคงเหลือเพิ่มขึ้นตามปริมาณการขายที่เพิ่มขึ้นอย่างต่อเนื่อง ซึ่งจากปริมาณการขายที่เพิ่มขึ้นดังกล่าว ทำให้บริษัทจำเป็นต้องวางแผนการสั่งซื้อวัตถุดิบ และการจัดเก็บสต็อกสินค้าคงเหลือให้เพียงพอต่อปริมาณความต้องการ และจะต้องป้องกันปัญหาการขาดแคลนวัตถุดิบที่จะใช้ในการผลิตเพื่อจัดจำหน่ายให้กับลูกค้า

สำหรับการผลิตและจำหน่ายสินค้าให้กับลูกค้าต่างประเทศที่ผลิตตามคำสั่งซื้อ (Made to order) และกลุ่มลูกค้า Modern Trade ภายในประเทศ โดยส่วนใหญ่แล้วจะเป็นการผลิตสินค้าประเภทเฟอร์นิเจอร์ไม้ปาร์ติเคิลบอร์ด ซึ่งบริษัทมีเงื่อนไขจะต้องผลิตสินค้าสำเร็จรูปเพื่อจัดเก็บสต็อกไว้รอการส่งมอบ โดยทางลูกค้าต่างประเทศและ Modern Trade จะแจ้งปริมาณการส่งมอบสินค้าสำเร็จรูปที่บริษัทผลิตไว้รอเป็นครั้ง ๆ ไป ซึ่งทางบริษัทจำเป็นต้องมีสต็อกสินค้าไว้เพียงพอและควบคุมให้มีการส่งมอบสินค้าได้ตรงต่อเวลา สำหรับช่วงปี 2562 ที่ผ่านมา มูลค่าสินค้าคงเหลือของบริษัทโดยส่วนใหญ่คือสินค้าระหว่างผลิตคิดเป็นสัดส่วนร้อยละ 64.50 ของมูลค่าสินค้าคงเหลือ - สุทธิ หรือคิดเป็นมูลค่าเท่ากับ 889.63 ล้านบาท เพิ่มขึ้นจาก ณ วันที่ 31 ธันวาคม 2561 ที่มีมูลค่าเท่ากับ 738.26 ล้านบาท ซึ่งเป็นช่วงที่บริษัทอยู่ระหว่างการผลิตสินค้าเพื่อรองรับการส่งมอบตามคำสั่งซื้อของกลุ่มลูกค้าต่างประเทศและ Modern Trade รองลงมาคือ กลุ่มสินค้าสำเร็จรูป คิดเป็นสัดส่วนร้อยละ 27.71 ของมูลค่าสินค้าคงเหลือ - สุทธิ หรือคิดเป็นมูลค่าเท่ากับ 382.23 ล้านบาท เพิ่มขึ้นจาก ณ วันที่ 31 ธันวาคม 2561 ที่มีมูลค่าเท่ากับ 331.52 ล้านบาท

หากพิจารณาระยะเวลาขายสินค้าเฉลี่ย (คำนวณโดยใช้สินค้าคงเหลือ - กลุ่มสินค้าสำเร็จรูป โดยไม่รวมสินค้าระหว่างผลิต สินค้าระหว่างทำและวัตถุดิบที่ใช้ในการผลิต) ในช่วงปี 2560 ปี 2561 และ ปี 2562 พบว่า บริษัทมีระยะเวลาขายสินค้าเฉลี่ยเท่ากับ 93.02 วัน 112.20 วัน และ 145.21 วัน ตามลำดับ หากพิจารณาในภาพรวมจากระยะเวลาขายสินค้าเฉลี่ยตั้งแต่วันที่ 2560 จนถึงปัจจุบัน จะพบว่ามีความเพิ่มขึ้นอย่างต่อเนื่อง สาเหตุสำคัญเกิดจากบริษัทมีปริมาณสต็อกสินค้าเพิ่มขึ้นอย่างต่อเนื่อง ตามการขยายตัวของรายได้จากการขายที่เพิ่มขึ้น

สำหรับนโยบายต่าง ๆ ที่เกี่ยวข้องกับสินค้าคงเหลือนั้น ปัจจุบันบริษัทได้กำหนดนโยบายการตั้งค่าเผื่อสินค้าล้าสมัย ทางบริษัทได้เริ่มใช้นโยบายการตั้งค่าเผื่อสินค้าล้าสมัยและเคลื่อนไหวช้า โดยพิจารณาจากสินค้าที่มีอายุเกิน 3 ปีขึ้นไป สภาพสินค้าและประสบการณ์ที่ผ่านมาในอดีต โดยประมาณค่าเผื่อมูลค่าสินค้าล้าสมัยและเคลื่อนไหวช้าร้อยละ 5 ของมูลค่าสินค้าที่จะได้รับ หากสินค้าค้างนานเกินกว่า 4 ปีขึ้นไป จะตั้งค่าเผื่อมูลค่าสินค้าล้าสมัยร้อยละ 50 ของมูลค่าสินค้าที่จะได้รับ นอกจากนี้บริษัทยังมีสินค้าที่ถูกจัดประเภทอยู่ในคลังสินค้าสำเร็จรูปรอการพิจารณา โดยจะตั้งค่าเผื่อสินค้าล้าสมัยร้อยละ 20 ของมูลค่าสินค้าที่จะได้รับ

ตลอดระยะเวลาที่ผ่านมาทางบริษัทได้เน้นดำเนินการตามนโยบายการตรวจสอบและติดตามการเคลื่อนไหวของสินค้าคงเหลืออย่างต่อเนื่อง หากเป็นสินค้าที่มีการเคลื่อนไหวช้า หรือเป็นส่วนที่ตกค้างจากการส่งมอบ บริษัทจะแก้ปัญหาโดยการจัดให้มีรายการส่งเสริมการขาย เพื่อเป็นช่องทางการระบายสินค้า โดย ณ วันที่ 31 ธันวาคม 2562 บริษัทได้ตั้งค่าเผื่อมูลค่าสินค้าล้าสมัยและเคลื่อนไหวช้าเป็นจำนวน 5.66 ล้านบาท

สินทรัพย์ไม่หมุนเวียน

ณ วันที่ 31 ธันวาคม ปี 2560 ปี 2561 และ ปี 2562 บริษัทมีมูลค่าสินทรัพย์ไม่หมุนเวียน เท่ากับ 1,352.02 ล้านบาท 1,522.81 ล้านบาท และ 1,753.49 ล้านบาท ตามลำดับ มีรายละเอียดในแต่ละรายการที่สำคัญ ดังต่อไปนี้

- เงินลงทุนในบริษัทร่วมและการร่วมค้าซึ่งบันทึกโดยวิธีส่วนได้เสีย สุทธิ ณ วันที่ 31 ธันวาคม ปี 2560 ปี 2561 และ ปี 2562 มีมูลค่าเท่ากับ 472.22 ล้านบาท 561.69 ล้านบาท และ 584.10 ล้านบาท คิดเป็นสัดส่วนต่อสินทรัพย์รวม เท่ากับ ร้อยละ 16.98 ร้อยละ 16.54 และ ร้อยละ 16.27 ตามลำดับ โดยมูลค่าเงินลงทุนในบริษัทร่วมเท่ากับ 584.10 ล้านบาท ดังกล่าวแบ่งออกเป็น เงินลงทุนในบริษัท เซฟ เอนเนอร์จี้ โฮลดิ้งส์ จำกัด (“SAFE”) จำนวน 227.71 ล้านบาท และเงินลงทุนในบริษัท พลังงานเพื่อโลกสีเขียว (ประเทศไทย) จำกัด (“GEP”) จำนวน 356.39 ล้านบาท
- ที่ดิน อาคาร และอุปกรณ์ - สุทธิ ณ วันที่ 31 ธันวาคม ปี 2560 ปี 2561 และ ปี 2562 มีมูลค่าที่ดิน อาคาร และอุปกรณ์ - สุทธิ เท่ากับ 351.09 ล้านบาท 459.40 ล้านบาท และ 481.89 ล้านบาท คิดเป็นสัดส่วนต่อสินทรัพย์รวม เท่ากับ ร้อยละ 12.63 ร้อยละ 13.53 และ ร้อยละ 13.42 ตามลำดับ
ในปี 2562 บริษัทมีการลงทุนในส่วนที่สำคัญคือ เครื่องจักรระหว่างติดตั้งจำนวน 54.94 ล้านบาท โดยไม่มีการลงทุนในส่วนของอาคารและสิ่งปลูกสร้างแต่อย่างใด
- ส่วนเกินทุนจากการตีราคาทรัพย์สิน - สุทธิ ณ วันที่ 31 ธันวาคม ปี 2560 ปี 2561 และ ปี 2562 มีมูลค่าส่วนเกินทุนจากการตีราคาทรัพย์สิน - สุทธิ เท่ากับ 311.92 ล้านบาท 277.41 ล้านบาท และ 242.66 ล้านบาท คิดเป็นสัดส่วนต่อสินทรัพย์รวม เท่ากับ ร้อยละ 11.22 ร้อยละ 8.17 และร้อยละ 6.76 ตามลำดับ

ในปี 2554 บริษัทใช้ราคาประเมินซึ่งเป็นวิธีตีราคาใหม่ในการวัดมูลค่าอาคาร และเครื่องจักรเพื่อรับรู้มูลค่ายุติธรรมของทรัพย์สินที่เปลี่ยนแปลงไปจากมูลค่าตามบัญชีอย่างมีนัยสำคัญ โดยใช้วิธีเปรียบเทียบราคาตลาด (Market Approach) สำหรับการประเมินราคาเครื่องจักร และใช้วิธีต้นทุน (Cost Approach) สำหรับการประเมินราคาอาคาร ซึ่งตามมาตราฐานบัญชีบริษัทจะต้องมีการประเมินราคาอาคาร และเครื่องจักร ทุก ๆ 5 ปี ซึ่งในปี 2559 ช่วงเดือนตุลาคม - พฤศจิกายน บริษัทมีการประเมินราคาดังกล่าว และเกิดเป็นกำไรจากการตีราคาทรัพย์สินเพิ่มขึ้น 166.39 ล้านบาท

สินทรัพย์รวม

ณ วันที่ 31 ธันวาคม ปี 2560 ปี 2561 และ ปี 2562 บริษัทมีมูลค่าสินทรัพย์รวม เท่ากับ 2,780.29 ล้านบาท 3,395.53 ล้านบาท และ 3,590.97 ล้านบาทตามลำดับ

สาเหตุสำคัญที่ทำให้รายการสินทรัพย์รวม เพิ่มขึ้นอย่างมีนัยสำคัญสำหรับปี 2562 เกิดจากการเพิ่มขึ้นของรายการสินค้าคงเหลือเงินจ่ายล่วงหน้าค่าซื้อเงินลงทุน และเงินจ่ายล่วงหน้าค่าหุ้น สำหรับการเข้าลงทุนในโครงการโรงไฟฟ้าพลังงานแสงอาทิตย์เมืองมินบุรี ประเทศเมียนมาร์

สภาพคล่อง

บริษัทมีอัตราส่วนสภาพคล่อง ณ วันที่ 31 ธันวาคม ปี 2560 ปี 2561 และ ปี 2562 เท่ากับ 0.84 เท่า 1.59 เท่าและ 1.10 เท่า ตามลำดับ โดยอัตราส่วนสภาพคล่องเกิดจากรายการสินทรัพย์หมุนเวียนต่อหนี้สินหมุนเวียน ซึ่งหากพิจารณาจากอัตราส่วนสภาพคล่องของบริษัทพบว่า ในช่วงปี 2562 ลดลง เกิดจากการลดลงเล็กน้อยของรายการสินทรัพย์หมุนเวียน จาก ณ วันที่ 31 ธันวาคม 2561 จากมูลค่า 1,872.72 ล้านบาท เป็น 1,837.49 ล้านบาท ในขณะที่รายการหนี้สินหมุนเวียนเพิ่มขึ้นอย่างมีนัยสำคัญจากการจัดประเภทรายการหุ้นกู้ - ส่วนที่ครบกำหนดชำระภายใน 1 ปี ไปอยู่ในส่วนของหนี้สินหมุนเวียน ซึ่งหุ้นกู้ที่ออกและเสนอขายในปี 2561 จะมีกำหนดครบชำระภายในเดือนสิงหาคม ปี 2563 ที่จะถึงนี้เป็นจำนวน 605.69 ล้านบาท ดังนั้นการเพิ่มขึ้นของรายการหนี้สินหมุนเวียนดังกล่าวจากรายการหุ้นกู้ ส่งผลให้อัตราส่วนสภาพคล่องลดลง ณ วันที่ 31 ธันวาคม 2562



นอกจากนี้หากพิจารณาจากอัตราส่วนสภาพคล่องหมุนเร็วพบว่า บริษัทมีอัตราส่วนสภาพคล่องหมุนเร็ว ณ วันที่ 31 ธันวาคม ปี 2560 ปี 2561 และ ปี 2562 เท่ากับ 0.23 เท่า 0.44 เท่า และ 0.23 เท่า ตามลำดับ ซึ่งอัตราส่วนที่ลดลงดังกล่าวเกิดจากรายการเงินสดและรายการเทียบเท่าเงินสด เงินลงทุนชั่วคราว และลูกหนี้การค้า-บริษัทอื่น ลดลง ประกอบกับการเพิ่มขึ้นของรายการหนี้สินหมุนเวียน ด้วยเหตุผลเช่นเดียวกับการลดลงของอัตราส่วนสภาพคล่อง

หนี้สิน

หนี้สินหมุนเวียน

ณ วันที่ 31 ธันวาคม ปี 2560 ปี 2561 และ ปี 2562 บริษัทมีมูลค่าหนี้สินหมุนเวียน เท่ากับ 1,695.06 ล้านบาท 1,181.25 ล้านบาท และ 1,676.02 ล้านบาท ตามลำดับ มีรายละเอียดในแต่ละรายการที่สำคัญ ดังต่อไปนี้

- เงินเบิกเกินบัญชีและเงินกู้ยืมระยะสั้นจากสถาบันการเงิน ณ วันที่ 31 ธันวาคม ปี 2560 ปี 2561 และ ปี 2562 มีมูลค่าเท่ากับ 431.77 ล้านบาท 490.84 ล้านบาท และ 522.48 ล้านบาท คิดเป็นสัดส่วนต่อหนี้สินและส่วนของผู้ถือหุ้นเท่ากับ ร้อยละ 15.53 ร้อยละ 14.46 และ ร้อยละ 14.55 ตามลำดับ โดยเงินเบิกเกินบัญชีและเงินกู้ยืมระยะสั้นจากสถาบันการเงินถูกนำมาใช้เป็นวงเงินทุนหมุนเวียนเพื่อการดำเนินธุรกิจของบริษัทเป็นสำคัญ
- เจ้าหนี้การค้า ณ วันที่ 31 ธันวาคม ปี 2560 ปี 2561 และ ปี 2562 มีมูลค่าเท่ากับ 199.73 ล้านบาท 189.37 ล้านบาท และ 153.08 ล้านบาท ตามลำดับ คิดเป็นสัดส่วนต่อหนี้สินและส่วนของผู้ถือหุ้นเท่ากับ ร้อยละ 7.18 ร้อยละ 5.58 และ ร้อยละ 4.26 ตามลำดับ ซึ่งบริษัทมีมูลค่าเจ้าหนี้ที่เกิดจากการสั่งซื้อวัตถุดิบเพื่อเตรียมใช้ในกระบวนการผลิตรองรับคำสั่งซื้อในส่วนธุรกิจเฟอร์นิเจอร์ รวมถึงการสั่งซื้อเฟอร์นิเจอร์สำเร็จรูปจากผู้ผลิตเฟอร์นิเจอร์ทั้งในประเทศและต่างประเทศ โดยที่ผ่านมามีบริษัทมีระยะเวลาการจ่ายชำระคืนหนี้ในปี 2560 ปี 2561 และ ปี 2562 เท่ากับ 67.68 วัน 69 วัน และ 69.67 วัน ตามลำดับ ซึ่งการจ่ายชำระคืนหนี้เป็นไปตามนโยบายการเรียกเก็บเงินจากเจ้าหนี้การค้าของบริษัท
- เงินกู้ยืมระยะสั้นจากบุคคลและกิจการอื่น ณ วันที่ 31 ธันวาคม ปี 2560 ปี 2561 และ ปี 2562 มีมูลค่าเท่ากับ 279.64 ล้านบาท 283.18 ล้านบาท และ 195.99 ล้านบาท ตามลำดับ คิดเป็นสัดส่วนต่อหนี้สินและส่วนของผู้ถือหุ้นเท่ากับ ร้อยละ 10.06 ร้อยละ 8.34 และร้อยละ 5.51 ตามลำดับ โดยรายการดังกล่าวเกิดขึ้นเพื่อเป็นทางเลือกในการจัดหาแหล่งเงินกู้ยืมที่มีอัตราดอกเบี้ยที่จูงใจกว่าเมื่อเปรียบเทียบกับอัตราดอกเบี้ยที่ได้รับจากสถาบันการเงิน โดยมีอัตราดอกเบี้ยอยู่ในช่วงร้อยละ 5.5 ต่อปี ถึงร้อยละ 7.5 ต่อปี
- หนี้ผู้ส่วนที่ครบกำหนดชำระภายในหนึ่งปี ณ วันที่ 31 ธันวาคม ปี 2560 และ ปี 2561 มีมูลค่าเท่ากับ 499.88 ล้านบาท และ 0 ล้านบาท คิดเป็นสัดส่วนต่อหนี้สินและส่วนของผู้ถือหุ้นเท่ากับ ร้อยละ 17.98 และ ร้อยละ 0 ตามลำดับ และในปี 2562 จะหนี้ผู้ส่วนที่ครบกำหนดชำระภายในหนึ่งปี ณ วันที่ 31 ธันวาคม 2562 เท่ากับ 605.69 ล้านบาท ซึ่งเป็นภาระหนี้ผู้ส่วนที่จะถึงครบกำหนดชำระในวันที่ 9 สิงหาคม 2563 นี้ นอกจากนี้ในรอบปี 2562 บริษัทได้มีหนี้ผู้ส่วนที่ออกใหม่และเสนอขายมูลค่า 375.11 ล้านบาท ซึ่งส่วนนี้ได้ถูกจัดประเภทไปอยู่ในส่วนของผู้ถือหุ้น-สุทธิ ส่วนรายการหนี้สินไม่หมุนเวียน เนื่องจากมีกำหนดการจ่ายชำระคืนหนี้ผู้จำนวนดังกล่าวแบ่งออกเป็น 2 ส่วน คือ ในวันที่ 22 มีนาคม 2564 และวันที่ 31 กรกฎาคม 2564 ตามลำดับ

หนี้สินไม่หมุนเวียน

ณ วันที่ 31 ธันวาคม ปี 2560 ปี 2561 และ ปี 2562 บริษัทมีมูลค่าหนี้สินไม่หมุนเวียน เท่ากับ 58.67 ล้านบาท 766.96 ล้านบาท และ 460.54 ล้านบาท ตามลำดับ โดยมีรายละเอียดในรายการที่สำคัญ ดังนี้

- หนี้กู้-สุทธิ ณ วันที่ 31 ธันวาคม ปี 2561 และปี 2562 มีมูลค่าเท่ากับ 688.64 ล้านบาท และ 375.11 ล้านบาท ตามลำดับ คิดเป็นสัดส่วนต่อหนี้สินและส่วนของผู้ถือหุ้นเท่ากับ ร้อยละ 20.28 และร้อยละ 10.45 ตามลำดับ
- เงินกู้ยืมระยะยาว - สุทธิ ณ วันที่ 31 ธันวาคม ปี 2560 ปี 2561 และปี 2562 มีมูลค่าเท่ากับ 6.59 ล้านบาท 31.76 ล้านบาท และ 41.83 ล้านบาท ตามลำดับ คิดเป็นสัดส่วนต่อหนี้สินและส่วนของผู้ถือหุ้นเท่ากับ ร้อยละ 0.24 ร้อยละ 0.94 และร้อยละ 1.16 ตามลำดับ

หนี้สินรวม

ณ วันที่ 31 ธันวาคม ปี 2560 ปี 2561 และ ปี 2562 บริษัทมีมูลค่าหนี้สินรวม เท่ากับ 1,753.73 ล้านบาท 1,948.21 ล้านบาท และ 2,136.56 ล้านบาท ตามลำดับ

บริษัทมีหนี้สินรวม ณ วันที่ 31 ธันวาคม 2562 เพิ่มขึ้นเมื่อเทียบกับ ณ วันที่ 31 ธันวาคม 2561 เท่ากับ 188.35 ล้านบาท ทั้งนี้บริษัทมีอัตราส่วนหนี้สินต่อส่วนของผู้ถือหุ้นเท่ากับ 1.47 เท่า ซึ่งเพิ่มขึ้นจาก ณ วันที่ 31 ธันวาคม 2561 ที่มีอัตราส่วนดังกล่าวเท่ากับ 1.35 เท่า

ส่วนของผู้ถือหุ้น

ณ วันที่ 31 ธันวาคม ปี 2560 ปี 2561 และ ปี 2562 บริษัทมีมูลค่าส่วนของผู้ถือหุ้น เท่ากับ 1,026.56 ล้านบาท 1,447.32 ล้านบาท และ 1,454.41 ล้านบาท ตามลำดับ

โดยส่วนของผู้ถือหุ้นมีรายละเอียดในรายการที่สำคัญ ดังนี้

- ทุนจดทะเบียนที่ออกและเรียกชำระแล้ว ณ วันที่ 31 ธันวาคม ปี 2560 ปี 2561 และ ปี 2562 เท่ากับ 207.50 ล้านบาท (จากทุนจดทะเบียน 354.14 ล้านบาท) 239.85 ล้านบาท (จากทุนจดทะเบียน 354.14 ล้านบาท) และ 239.87 ล้านบาท (จากทุนจดทะเบียน 312.46 ล้านบาท) ตามลำดับ โดย ณ วันที่ 31 ธันวาคม 2562 บริษัทมีทุนจดทะเบียนที่ออกและเรียกชำระแล้วเท่ากับ 239.87 ล้านบาท แบ่งออกเป็นหุ้นสามัญจำนวน 959,487,557 หุ้น มูลค่าที่ตราไว้หุ้นละ 0.25 บาท ตามข้อมูลงบการเงินรวมของบริษัท คิดเป็นสัดส่วนร้อยละ 6.68 ต่อหนี้สินและส่วนของผู้ถือหุ้น โดยทุนจดทะเบียนส่วนที่เหลือมิได้เพื่อรองรับการออกและเสนอขายหุ้นสามัญให้แก่บุคคลในวงจำกัด ตามการเพิ่มทุนแบบมอบอำนาจทั่วไป (General Mandate) อย่างไรก็ตามหุ้นเพิ่มทุนในส่วนนี้จะหมดอายุลงแล้วนับตั้งแต่วันที่จัดการประชุมสามัญผู้ถือหุ้นประจำปี 2563 นอกจากนี้หุ้นเพิ่มทุนส่วนที่เหลือยังมีไว้เพื่อรองรับการใช้สิทธิตามใบสำคัญแสดงสิทธิที่ออกให้แก่ผู้ถือหุ้นเดิม สำหรับ ECF-W2 และ ECF-W3 ด้วย (ทั้งนี้ใบสำคัญแสดงสิทธิที่ออกให้แก่ผู้ถือหุ้นเดิม สำหรับ ECF-W2 ได้หมดอายุลงเมื่อวันที่ 20 กุมภาพันธ์ 2562 ที่ผ่านมา) ซึ่งบริษัทจะได้ลดทุนในส่วนของผู้ถือหุ้นจำนวนดังกล่าวต่อไป
- ส่วนเกินมูลค่าหุ้น ณ วันที่ 31 ธันวาคม ปี 2560 ปี 2561 และ ปี 2562 บริษัทมีส่วนเกินมูลค่าหุ้น เท่ากับ 386.02 ล้านบาท 768.12 ล้านบาท และ 768.34 ล้านบาท ตามลำดับ ซึ่งในช่วงปี 2562 รายการส่วนเกินมูลค่าหุ้นเพิ่มขึ้นเล็กน้อย เป็นผลจากการมีส่วนเกินมูลค่าหุ้นจากการใช้สิทธิแปลงสภาพของใบสำคัญแสดงสิทธิ ECF-W2 ที่หมดอายุเมื่อวันที่ 20 กุมภาพันธ์ 2562 ที่ผ่านมา
- กำไรสะสม - ที่ยังไม่ได้จัดสรร ณ วันที่ 31 ธันวาคม ปี 2560 ปี 2561 และ ปี 2562 บริษัทมีกำไรสะสม - ที่ยังไม่ได้จัดสรรเท่ากับ 361.21 ล้านบาท 369.45 ล้านบาท และ 407.25 ล้านบาท ตามลำดับ โดย ณ วันที่ 31 ธันวาคม 2562 บริษัทมีกำไรสะสม - ที่ยังไม่ได้จัดสรร คิดเป็นสัดส่วนร้อยละ 11.34 ต่อหนี้สินและส่วนของผู้ถือหุ้น โดยในส่วนของกำไรสะสม - ที่ยังไม่ได้จัดสรร ณ วันที่ 31 ธันวาคม 2562 นี้ ส่วนที่เพิ่มขึ้นเกิดจากกำไรจากการดำเนินงานในรอบปี และส่วนหนึ่งเป็นรายการตัดจ่ายจากส่วนเกินทุนจากการตีราคาทรัพย์สินในส่วนอาคาร และเครื่องจักร ซึ่งโอนเข้ากำไรสะสมและไม่สามารถจ่ายเป็นเงินปันผลได้

กระแสเงินสด สำหรับงวดปี สิ้นสุดวันที่ 31 ธันวาคม 2562

เงินสดสุทธิได้มา (ใช้ไป) ในกิจกรรมดำเนินงาน

บริษัทมีรายการสำคัญที่มีผลต่อกระแสเงินสดจากการดำเนินงานเกิดจากการมีการใช้เงินสดเพื่อสต็อกสินค้าคงเหลือเพิ่มขึ้นจากปีที่แล้วจำนวน 208.59 ล้านบาท นอกจากนี้ยังเกิดจากรายการเจ้าหน้าที่การค้าเพิ่มขึ้น 36.29 ล้านบาท ค่าใช้จ่ายค้างจ่ายและหนี้สินหมุนเวียนอื่นเพิ่มขึ้น 21.76 ล้านบาท โดยรายการหลักที่เกิดขึ้นดังกล่าว ส่งผลให้บริษัทมีกระแสเงินสดสุทธิจากการดำเนินงาน ติดลบ 58.89 ล้านบาท ลดลงเมื่อเทียบกับช่วงปี 2561 ที่มีกระแสเงินสดจากการดำเนินงาน ติดลบ 110.52 ล้านบาท

เงินสดสุทธิได้มา (ใช้ไป) ในกิจกรรมลงทุน

บริษัทมีเงินสดสุทธิใช้ไปในกิจกรรมลงทุน 95.84 ล้านบาท รายการที่สำคัญเกิดจาก ในปี 2562 มีเงินสดถูกนำไปใช้ลงทุนในรายการที่สำคัญ ได้แก่ เงินลงทุนชั่วคราวเพิ่มขึ้นซึ่งเป็นการลงทุนในตัวแลกเปลี่ยน ในอัตราดอกเบี้ยร้อยละ 3 ต่อปีจำนวน 120 ล้านบาท เงินจ่ายล่วงหน้าค่าซื้อเงินลงทุนเพิ่มขึ้น 95 ล้านบาท การลงทุนในอาคารและอุปกรณ์เพิ่มขึ้น 56.22 ล้านบาท



เงินสดสุทธิได้มา (ใช้ไป) ในกิจกรรมจัดหาเงิน

บริษัทมีเงินสดสุทธิได้มาจากกิจกรรมจัดหาเงิน เท่ากับ 106.43 ล้านบาท รายการที่สำคัญเกิดจากการได้เงินจากการออกและเสนอขายหุ้นกู้จำนวน 380.20 ล้านบาท และรายการเงินสดรับจากเงินกู้ระยะยาวเพิ่มขึ้น 39.59 ล้านบาท รายการเงินเบิกเกินบัญชีและเงินกู้ยืมระยะสั้นจากสถาบันการเงินเพิ่มขึ้น 31.64 ล้านบาท เป็นสำคัญ

ณ วันที่ 31 ธันวาคม 2562 บริษัทมีเงินสดและรายการเทียบเท่าเงินสด เท่ากับ 84.06 ล้านบาท ลดลงจาก ณ วันที่ 31 ธันวาคม 2561 ที่มีจำนวนเท่ากับ 132.36 ล้านบาท ซึ่งเกิดจากในปี 2561 บริษัทมีการออกและเสนอขายหุ้นกู้ ทำให้ได้รับเงินเข้ามาเป็นจำนวน 699.90 ล้านบาท เป็นสำคัญ

หากพิจารณาจากอัตราส่วนวงจรเงินสด (Cash Cycle) จะพบว่า ปี 2562 บริษัทมีระยะเวลาขายสินค้าเฉลี่ย เท่ากับ 145.21 วัน ระยะเวลาเก็บหนี้เฉลี่ย เท่ากับ 91.81 วัน และระยะเวลาชำระหนี้เฉลี่ยเท่ากับ 69.67 วัน ซึ่งทำให้บริษัทมี Cash Cycle เท่ากับ 167.35 วัน โดยมีระยะเวลาเพิ่มขึ้นจากปี 2561 ที่มี Cash Cycle อยู่ที่ 123.92 วัน โดย Cash Cycle เท่ากับ ระยะเวลาขายสินค้าเฉลี่ยบวกระยะเวลาเก็บหนี้เฉลี่ย หักด้วยระยะเวลาชำระหนี้เฉลี่ย

รายจ่ายเพื่อการลงทุน

รายจ่ายเพื่อการลงทุนของบริษัทที่ผ่านมา มีวัตถุประสงค์เพื่อลงทุนในการก่อสร้างอาคารโรงงาน เครื่องจักรและอุปกรณ์สำหรับขยายกำลังการผลิต และเพิ่มประสิทธิภาพในการผลิต โดยมีรายละเอียดรายจ่ายเพื่อการลงทุน ดังต่อไปนี้

ตารางรายละเอียดรายจ่ายเพื่อการลงทุน

	ปี 2560	ปี 2561	ปี 2562
รายจ่ายเพื่อการลงทุนในสินทรัพย์ถาวร	32.75	135.92	56.22

หน่วย : ล้านบาท

ข้อสังเกตจากผู้สอบบัญชี สำหรับงบการเงินประจำปี 2562 สิ้นสุด ณ วันที่ 31 ธันวาคม 2562

- ไม่มี -

ปัจจัยหรือเหตุการณ์ที่อาจมีผลต่อฐานะการเงินหรือการดำเนินงานอย่างมีนัยสำคัญในอนาคต (Forward Looking)

ในช่วงปี 2562 ที่ผ่านมา บริษัทได้ดำเนินธุรกิจหลักด้านการเป็นผู้ผลิตและจำหน่ายผลิตภัณฑ์เฟอร์นิเจอร์ที่ทำจากไม้ปาร์ติเคิลบอร์ด และไม้ยางพารา และถึงแม้ว่าในรอบปี 2562 นี้ บริษัทจะไม่ได้รับผลกระทบที่ส่งผลกระทบต่อฐานะการเงินหรือผลการดำเนินงานจากปัญหาทั้งจากปัจจัยภายในธุรกิจ รวมถึงปัจจัยภายนอกที่ไม่สามารถควบคุมได้ อาทิ จากภาวะเศรษฐกิจที่ไม่เอื้ออำนวย หรืออัตราแลกเปลี่ยนและอื่น ๆ ซึ่งบริษัทไม่ได้มีแนวโน้มที่จะพิจารณาถึงแนวทางการบริหารจัดการความเสี่ยงอย่างต่อเนื่อง ประกอบกับบริษัทยังแสวงหาโอกาสการกระจายความเสี่ยงในการดำเนินธุรกิจออกไปยังธุรกิจประเภทใหม่ ๆ เพื่อลดความเสี่ยงจากการพึ่งพาธุรกิจเฟอร์นิเจอร์หลักเพียงอย่างเดียว ทั้งนี้ในส่วนของธุรกิจเฟอร์นิเจอร์ บริษัทยังคงมีความแข็งแกร่ง และสามารถสร้างความได้เปรียบต่อคู่แข่งขึ้น เนื่องจากสามารถผลิตสินค้าได้ในราคาต้นทุนที่ต่ำกว่าเมื่อเทียบกับผู้ผลิตจากประเทศเพื่อนบ้าน ได้แก่ มาเลเซีย และเวียดนาม ซึ่งยังคงจัดเป็นคู่แข่งที่สำคัญของประเทศไทย

ดังนั้น การคาดการณ์ปัจจัยหรือเหตุการณ์ต่าง ๆ ที่อาจจะส่งผลกระทบต่อฐานะการเงินหรือการดำเนินงานของบริษัทนั้น บริษัทมองว่าการจัดตั้งบริษัทย่อย คือ บริษัท อีซีเอฟ พาวเวอร์ จำกัด (“ECF-P”) เพื่อเป็นผู้ลงทุนในธุรกิจพลังงานทดแทน นอกเหนือจากการลงทุนใน บริษัท ไพร์ซ ออฟ วู้ด กรีน เอนเนอร์จี จำกัด (“โครงการฯ” หรือ “PWGE”) ซึ่งเป็นโครงการโรงไฟฟ้าพลังงานชีวมวล อำเภอบางบาล จังหวัดนราธิวาส ขนาดกำลังการผลิตติดตั้ง 7.5 เมกะวัตต์ โดยให้ บริษัท เซฟ เอนเนอร์จี โฮลดิ้งส์ จำกัด (“SAFE”) ซึ่งเป็นบริษัทร่วมของบริษัท (ซึ่งมีบริษัท อีซีเอฟ พาวเวอร์ จำกัด ในฐานะบริษัทย่อยของบริษัทถือหุ้นที่ร้อยละ 33.37) โดย SAFE ถือหุ้นของ PWGE ร้อยละ 99.99 ปัจจุบันสามารถรับรู้รายได้จากการจำหน่ายไฟฟ้าในเชิงพาณิชย์ ตั้งแต่ไตรมาสที่ 3 ปี 2560 เป็นต้นมาแล้ว ในรอบปี 2562 นี้ PWGE ถือเป็นแหล่งสร้างรายได้หลักที่สำคัญของ SAFE

สำหรับโครงการโรงไฟฟ้าพลังงานแสงอาทิตย์ ณ เมืองมินบู ประเทศเมียนมาร์ ขนาดกำลังการผลิตติดตั้งรวม 220 เมกะวัตต์ ที่ทาง ECF-P เข้าลงทุนในบริษัท พลังงานเพื่อโลกสีเขียว (ประเทศไทย) จำกัด (“GEP”) ในสัดส่วนร้อยละ 20 ปัจจุบันบริษัทได้เริ่มรับรู้ส่วนแบ่งกำไร สำหรับการเริ่มจำหน่ายไฟฟ้าในเชิงพาณิชย์ สำหรับเฟสที่ 1 ขนาด 50 เมกะวัตต์ นับตั้งแต่วันที่ 27 กันยายน 2562 ที่ผ่านมาแล้ว และยังมีคงเหลือ เฟสที่ 2 – 4 ที่ขณะนี้อยู่ระหว่างดำเนินการก่อสร้างอีก 170 เมกะวัตต์ ที่คาดว่าจะก่อสร้างแล้วเสร็จภายในปี 2564 นี้ต่อไป

ทั้งนี้ในระหว่างการก่อสร้างโครงการ บริษัทจะมีส่วนของค่าใช้จ่ายจากการดำเนินงาน รวมถึงค่าใช้จ่ายในการลงทุนเกิดขึ้นในระหว่างที่โครงการดังกล่าวยังไม่สามารถรับรู้รายได้ในเชิงพาณิชย์เกิดขึ้น ซึ่งอาจจะส่งผลกระทบต่อฐานะการเงินหรือผลการดำเนินงานของบริษัทในช่วงเวลาดังกล่าวได้



บริษัท อีสต์โคสต์เฟอร์นิเทค จำกัด (มหาชน) และบริษัทย่อย

งบการเงิน

สำหรับปีสิ้นสุดวันที่ 31 ธันวาคม 2562

และรายงานของผู้สอบบัญชีรับอนุญาต

บริษัท เอ็ม อาร์ แอนด์ แอสโซซิเอท จำกัด

ผู้สอบบัญชีรับอนุญาต

รายงานของผู้สอบบัญชีรับอนุญาต

เสนอ ผู้ถือหุ้นและคณะกรรมการบริษัท อีสต์โคสต์เฟอ์นิเทค จำกัด (มหาชน)

ความเห็น

ข้าพเจ้าได้ตรวจสอบงบการเงินรวมของบริษัท อีสต์โคสต์เฟอ์นิเทค จำกัด (มหาชน) และบริษัทย่อย (“กลุ่มบริษัท”) ซึ่งประกอบด้วยงบแสดงฐานะการเงินรวม ณ วันที่ 31 ธันวาคม 2562 งบกำไรขาดทุนเบ็ดเสร็จรวม งบแสดงการเปลี่ยนแปลง ส่วนของผู้ถือหุ้นรวม และงบกระแสเงินสดรวมสำหรับปีสิ้นสุดวันเดียวกันและหมายเหตุประกอบงบการเงินรวมซึ่งรวมถึงหมายเหตุสรุปนโยบายการบัญชีที่สำคัญ นอกจากนี้ ข้าพเจ้ายังได้ตรวจสอบงบการเงินเฉพาะกิจการของบริษัท อีสต์โคสต์เฟอ์นิเทค จำกัด (มหาชน) ซึ่งประกอบด้วยงบแสดงฐานะการเงินเฉพาะกิจการ ณ วันที่ 31 ธันวาคม 2562 งบกำไรขาดทุนเบ็ดเสร็จเฉพาะกิจการ งบแสดงการเปลี่ยนแปลงส่วนของผู้ถือหุ้นเฉพาะกิจการ และงบกระแสเงินสดเฉพาะกิจการ สำหรับปีสิ้นสุดวันเดียวกันและหมายเหตุประกอบงบการเงินซึ่งรวมถึงหมายเหตุสรุปนโยบายการบัญชีที่สำคัญ

ข้าพเจ้าเห็นว่า งบการเงินรวมข้างต้นนี้แสดงฐานะการเงินรวมของบริษัท อีสต์โคสต์เฟอ์นิเทค จำกัด (มหาชน) และบริษัทย่อย ณ วันที่ 31 ธันวาคม 2562 และผลการดำเนินงานรวมและกระแสเงินสดรวมสำหรับปีสิ้นสุดวันเดียวกัน และงบการเงินเฉพาะกิจการข้างต้นนี้แสดงฐานะการเงินของบริษัท อีสต์โคสต์เฟอ์นิเทค จำกัด (มหาชน) ณ วันที่ 31 ธันวาคม 2562 และผลการดำเนินงานและกระแสเงินสดสำหรับปีสิ้นสุดวันเดียวกัน โดยถูกต้องตามที่ควรในสาระสำคัญตามมาตรฐานการรายงานทางการเงิน

เกณฑ์ในการแสดงความเห็น

ข้าพเจ้าได้ปฏิบัติตามตรวจสอบตามมาตรฐานการสอบบัญชี ความรับผิดชอบของข้าพเจ้าได้กล่าวไว้ในวรรค “ความรับผิดชอบของผู้สอบบัญชีต่อการตรวจสอบงบการเงินรวมและงบการเงินเฉพาะกิจการ” ในรายงานของข้าพเจ้า ข้าพเจ้ามีความเป็นอิสระจากกลุ่มบริษัทตามข้อกำหนดจรรยาบรรณของผู้ประกอบวิชาชีพบัญชีที่กำหนดโดยสภาวิชาชีพบัญชีในส่วนที่เกี่ยวข้องกับการตรวจสอบงบการเงินรวมและงบการเงินเฉพาะกิจการ และข้าพเจ้าได้ปฏิบัติตามความรับผิดชอบด้านจรรยาบรรณอื่นๆ ซึ่งเป็นไปตามข้อกำหนดเหล่านี้ ข้าพเจ้าเชื่อว่าหลักฐานการสอบบัญชีที่ข้าพเจ้าได้รับเพียงพอและเหมาะสมเพื่อใช้เป็นเกณฑ์ในการแสดงความเห็นของข้าพเจ้า



เรื่องสำคัญในการตรวจสอบ

เรื่องสำคัญในการตรวจสอบคือ เรื่องต่างๆ ที่มีนัยสำคัญที่สุดตามดุลยพินิจของผู้ประกอบวิชาชีพของข้าพเจ้าในการตรวจสอบงบการเงินรวมและงบการเงินเฉพาะกิจการสำหรับงวดปัจจุบัน ข้าพเจ้าได้นำเรื่องเหล่านี้มาพิจารณาในบริบทของการตรวจสอบงบการเงินรวมและงบการเงินเฉพาะกิจการโดยรวมและในการแสดงความเห็นของข้าพเจ้า ทั้งนี้ ข้าพเจ้าไม่ได้แสดงความเห็นแยกต่างหากสำหรับเรื่องเหล่านี้

การแสดงผลค่าของเงินลงทุนในบริษัทย่อยบางแห่งในงบการเงินเฉพาะกิจการ

คำอธิบายเกี่ยวกับความเสี่ยง

บริษัทย่อยแห่งหนึ่งซึ่งได้แก่ บริษัท อีซีเอฟ โฮลดิ้งส์ จำกัด (“ECF-H”) ได้ยกเลิกการเป็นตัวแทนจำหน่ายแต่เพียงผู้เดียวในประเทศไทยกับบริษัทผู้เป็นเจ้าของตราหือและผลิตภัณฑ์จากต่างประเทศ (ร้านขายสินค้าราคา 60 บาท) ในเดือนธันวาคม 2561 อันเป็นผลมาจากภาวะการแข่งขันที่สูงซึ่งส่งผลโดยตรงต่อความสามารถในการขายและทำกำไร หลังจากนั้นในปี 2562 ฝ่ายบริหารได้มีการปรับเปลี่ยนแผนงานธุรกิจ ประเภทสินค้าที่ขาย และกลุ่มลูกค้าเป้าหมาย นอกจากนี้ ในช่วงสิ้นปี 2562 ฝ่ายบริหารได้ตัดสินใจให้ ECF-H เพิ่มแผนงานธุรกิจคือ การจำหน่ายสินค้าประเภทเฟอร์นิเจอร์ผ่านตัวแทนขายในประเทศโดยจะเริ่มดำเนินการตั้งแต่ต้นปี 2563 เป็นต้นไป ดังนั้น การดำเนินธุรกิจต่อจากนี้ไปของ ECF-H จึงขึ้นอยู่กับความสำเร็จตามแผนงานธุรกิจที่มีการปรับเปลี่ยนแปลงดังกล่าว ทั้งนี้ ECF-H มียอดขายสินค้าและขาดทุนจากการดำเนินงานสำหรับปี 2562 เป็นจำนวนเงินประมาณ 2.3 ล้านบาทและ 4.0 ล้านบาท ตามลำดับ นอกจากนี้ ยังมีขาดทุนสะสมเกินทุน ณ วันที่ 31 ธันวาคม 2562 เป็นจำนวนเงินประมาณ 38.5 ล้านบาท เหตุการณ์ดังกล่าวเป็นข้อบ่งชี้เบื้องต้นว่าเงินลงทุนใน ECF-H ของบริษัทในงบการเงินเฉพาะกิจการที่แสดงในราคาทุนจำนวน 7.5 ล้านบาทอาจเกิดการด้อยค่าที่เป็นสาระสำคัญและทำให้มีความเสี่ยงที่มีนัยสำคัญว่าเงินลงทุนดังกล่าวอาจถูกแสดงผลค่าในงบการเงินไว้สูงไปเมื่อเปรียบเทียบกับมูลค่าที่คาดว่าจะได้รับคืนที่จะทราบได้จากการทดสอบและประเมินผลการด้อยค่า ซึ่งผู้บริหารต้องใช้ดุลยพินิจ ประเมินการและสมมติฐานที่สำคัญรวมถึงข้อมูลและกระบวนการต่างๆ ที่ซับซ้อนในการทดสอบและประเมินผลว่าในท้ายที่สุดแล้วเงินลงทุนดังกล่าวเกิดการด้อยค่าหรือไม่

ทั้งนี้ นโยบายการบัญชีที่สำคัญและข้อมูลอื่นๆ เกี่ยวกับเงินลงทุนข้างต้นได้ถูกเปิดเผยไว้ตามหมายเหตุประกอบงบการเงินข้อ 1 ข้อ 2 ข้อ 3 และข้อ 9

การตอบสนองต่อความเสี่ยง

ข้าพเจ้าได้ใช้วิธีการตรวจสอบบัญชีที่สำคัญดังต่อไปนี้ในการตอบสนองต่อความเสี่ยงที่มีนัยสำคัญที่ได้รับระบุและประเมินไว้เพื่อบริหารจัดการความเสี่ยงดังกล่าวให้อยู่ในระดับที่เหมาะสมและยอมรับได้ และไม่ก่อให้เกิดการแสดงผลค่าที่ขัดต่อข้อเท็จจริงอันเป็นสาระสำคัญในงบการเงินเฉพาะกิจการ

- การทำความเข้าใจและประเมินผลในเบื้องต้นเกี่ยวกับการใช้ดุลยพินิจ ประเมินการและสมมติฐานที่สำคัญรวมถึง ข้อมูลและกระบวนการต่างๆ เกี่ยวกับการทดสอบและประเมินผลการด้อยค่าซึ่งจัดทำโดยฝ่ายบริหารของบริษัท
- การทดสอบ ประเมินและสรุปผลเกี่ยวกับความสมเหตุสมผลของการใช้ดุลยพินิจ ประเมินการและสมมติฐานที่สำคัญ รวมถึงข้อมูลและกระบวนการต่างๆ ที่ใช้ในการคำนวณและกำหนดมูลค่าที่คาดว่าจะได้รับคืน โดยผู้บริหารของบริษัท
- การทดสอบการคำนวณตัวเลขต่างๆ ที่สำคัญที่เกี่ยวข้องกับการทดสอบและประเมินผลการด้อยค่า
- การสอบทานความเหมาะสมและยอมรับได้ของผลการประเมินของผู้บริหารว่าในท้ายที่สุดแล้วเงินลงทุนดังกล่าวเกิดการด้อยค่าที่เป็นสาระสำคัญหรือไม่ ณ วันสิ้นรอบระยะเวลารายงาน

ข้อมูลอื่น

ผู้บริหารเป็นผู้รับผิดชอบต่อข้อมูลอื่น ข้อมูลอื่นประกอบด้วยข้อมูลซึ่งรวมอยู่ในแบบแสดงรายการข้อมูลประจำปีและ รายงานประจำปีแต่ไม่รวมถึงงบการเงินรวมและงบการเงินเฉพาะกิจการและรายงานของผู้สอบบัญชีของข้าพเจ้าที่รวมอยู่ในเอกสารหรือรายงานเหล่านั้น ข้าพเจ้าคาดว่าข้อมูลอื่นดังกล่าวข้างต้นจะถูกจัดเตรียมให้ข้าพเจ้าภายหลังวันที่ในรายงาน ของผู้สอบบัญชีนี้

ความเห็นของข้าพเจ้าต่องบการเงินรวมและงบการเงินเฉพาะกิจการไม่ครอบคลุมถึงข้อมูลอื่นและข้าพเจ้าไม่ได้ให้ความ เชื่อมั่นต่อข้อมูลอื่น

ความรับผิดชอบของข้าพเจ้าที่เกี่ยวข้องเนื่องจากการตรวจสอบงบการเงินรวมและงบการเงินเฉพาะกิจการคือ การอ่านและ พิจารณาว่าข้อมูลอื่นมีความขัดแย้งที่มีสาระสำคัญกับงบการเงินรวมและงบการเงินเฉพาะกิจการ หรือกับความรู้ที่ได้รับ จากการตรวจสอบของข้าพเจ้า หรือปรากฏว่าข้อมูลอื่นมีการแสดงข้อมูลที่ขัดต่อข้อเท็จจริงอันเป็นสาระสำคัญหรือไม่

เมื่อข้าพเจ้าได้อ่านข้อมูลอื่นดังกล่าวข้างต้น หากข้าพเจ้าสรุปได้ว่าการแสดงข้อมูลที่ขัดต่อข้อเท็จจริงอันเป็นสาระสำคัญ ข้าพเจ้าต้องสื่อสารเรื่องดังกล่าวกับผู้มีหน้าที่ในการกำกับดูแลเพื่อให้ผู้มีหน้าที่ในการกำกับดูแลรับทราบและจัดให้มีการ แก้ไขข้อมูลที่แสดงขัดต่อข้อเท็จจริงตามความเหมาะสม

ความรับผิดชอบของผู้บริหารและผู้มีหน้าที่ในการกำกับดูแลต้องบการเงินรวมและงบการเงินเฉพาะกิจการ

ผู้บริหารมีหน้าที่รับผิดชอบในการจัดทำและนำเสนองบการเงินรวมและงบการเงินเฉพาะกิจการเหล่านี้โดยถูกต้องตามที่ควรตามมาตรฐานการรายงานทางการเงิน และรับผิดชอบเกี่ยวกับการควบคุมภายในที่ผู้บริหารพิจารณาว่าจำเป็นเพื่อให้สามารถจัดทำงบการเงินรวมและงบการเงินเฉพาะกิจการที่ปราศจากการแสดงข้อมูลที่ขัดต่อข้อเท็จจริงอันเป็นสาระสำคัญไม่ว่าจะเกิดจากการทุจริตหรือข้อผิดพลาด

ในการจัดทำงบการเงินรวมและงบการเงินเฉพาะกิจการ ผู้บริหารรับผิดชอบในการประเมินความสามารถของกลุ่มบริษัทในการดำเนินงานต่อเนื่อง การเปิดเผยเรื่องที่เกี่ยวข้องกับการดำเนินงานต่อเนื่องตามความเหมาะสม และการใช้เกณฑ์การบัญชีสำหรับการดำเนินงานต่อเนื่องเว้นแต่ผู้บริหารมีความตั้งใจที่จะเลิกกลุ่มบริษัทหรือหยุดดำเนินงานหรือไม่สามารถดำเนินงานต่อเนื่องต่อไปได้

ผู้มีหน้าที่ในการกำกับดูแลมีหน้าที่ในการสอดส่องดูแลกระบวนการในการจัดทำรายงานทางการเงินของกลุ่มบริษัท

ความรับผิดชอบของผู้สอบบัญชีต่อการตรวจสอบงบการเงินรวมและงบการเงินเฉพาะกิจการ

การตรวจสอบของข้าพเจ้ามีวัตถุประสงค์เพื่อให้ได้ความเชื่อมั่นอย่างสมเหตุสมผลว่างบการเงินรวมและงบการเงินเฉพาะกิจการโดยรวมปราศจากการแสดงข้อมูลที่ขัดต่อข้อเท็จจริงอันเป็นสาระสำคัญหรือไม่ ไม่ว่าจะเกิดจากการทุจริตหรือข้อผิดพลาด และเสนอรายงานของผู้สอบบัญชีซึ่งรวมความเห็นของข้าพเจ้าอยู่ด้วย ความเชื่อมั่นอย่างสมเหตุสมผลคือความเชื่อมั่นในระดับสูงแต่ไม่ได้เป็นการรับประกันว่าการปฏิบัติงานตรวจสอบตามมาตรฐานการสอบบัญชีจะสามารถตรวจพบข้อมูลที่ขัดต่อข้อเท็จจริงอันเป็นสาระสำคัญที่มีอยู่ได้เสมอไป ข้อมูลที่ขัดต่อข้อเท็จจริงอาจเกิดจากการทุจริตหรือข้อผิดพลาดและถือว่ามีสาระสำคัญเมื่อคาดการณ์ได้อย่างสมเหตุสมผลว่ารายการที่ขัดต่อข้อเท็จจริงแต่ละรายการหรือทุกรายการรวมกันจะมีผลต่อการตัดสินใจทางเศรษฐกิจของผู้ใช้งบการเงินรวมและงบการเงินเฉพาะกิจการจากการใช้งบการเงินรวมและงบการเงินเฉพาะกิจการเหล่านี้

ในการตรวจสอบของข้าพเจ้าตามมาตรฐานการสอบบัญชี ข้าพเจ้าได้ใช้ดุลยพินิจและการสังเกตและสงสัยเกี่ยวกับผู้ประกอบวิชาชีพตลอดการตรวจสอบ การปฏิบัติงานของข้าพเจ้ารวมถึง

- การระบุและประเมินความเสี่ยงจากการแสดงข้อมูลที่ขัดต่อข้อเท็จจริงอันเป็นสาระสำคัญในงบการเงินรวมและงบการเงินเฉพาะกิจการไม่ว่าจะเกิดจากการทุจริตหรือข้อผิดพลาด ออกแบบและปฏิบัติงานตามวิธีการตรวจสอบเพื่อตอบสนองต่อความเสี่ยงเหล่านั้น และได้หลักฐานการสอบบัญชีที่เพียงพอและเหมาะสมเพื่อเป็นเกณฑ์ในการแสดงความเห็นของข้าพเจ้า ความเสี่ยงที่ไม่พบข้อมูลที่ขัดต่อข้อเท็จจริงอันเป็นสาระสำคัญซึ่งเป็นผลมาจากการทุจริตจะสูงกว่าความเสี่ยงที่เกิดจากข้อผิดพลาดเนื่องจากการทุจริตอาจเกี่ยวกับการสมรู้ร่วมคิด การปลอมแปลงเอกสารหลักฐานการตั้งใจละเว้นการแสดงข้อมูล การแสดงข้อมูลที่ไม่ตรงตามข้อเท็จจริงหรือการแทรกแซงการควบคุมภายใน
- การทำความเข้าใจในระบบการควบคุมภายในที่เกี่ยวข้องกับการตรวจสอบ เพื่อออกแบบวิธีการตรวจสอบที่เหมาะสมกับสถานการณ์ แต่ไม่ใช่เพื่อวัตถุประสงค์ในการแสดงความเห็นต่อความมีประสิทธิภาพของการควบคุมภายในของกลุ่มบริษัท
- การประเมินความเหมาะสมของนโยบายการบัญชีที่ผู้บริหารใช้และความสมเหตุสมผลของประมาณการทางบัญชีและการเปิดเผยข้อมูลที่เกี่ยวข้องซึ่งจัดทำขึ้นโดยผู้บริหาร
- การสรุปเกี่ยวกับความเหมาะสมของการใช้เกณฑ์การบัญชีสำหรับการดำเนินงานต่อเนื่องของผู้บริหารและจากหลักฐานการสอบบัญชีที่ได้รับว่ามีความไม่แน่นอนที่มีสาระสำคัญที่เกี่ยวกับเหตุการณ์หรือสถานการณ์ที่อาจเป็นเหตุให้เกิดข้อสงสัยอย่างมีนัยสำคัญต่อความสามารถของกลุ่มบริษัทในการดำเนินงานต่อเนื่องหรือไม่ ถ้าข้าพเจ้าได้ข้อสรุปว่ามีความไม่แน่นอนที่มีสาระสำคัญ ข้าพเจ้าต้องกล่าวไว้ในรายงานของผู้สอบบัญชีของข้าพเจ้า โดยให้ข้อสังเกตถึงการเปิดเผยข้อมูลในงบการเงินรวมและงบการเงินเฉพาะกิจการที่เกี่ยวข้อง หรือถ้าการเปิดเผยดังกล่าวไม่เพียงพอ ความเห็นของข้าพเจ้าจะเปลี่ยนแปลงไป ข้อสรุปของข้าพเจ้าขึ้นอยู่กับหลักฐานการสอบบัญชีที่ได้รับจนถึงวันที่ในรายงานของผู้สอบบัญชีของข้าพเจ้า อย่างไรก็ตาม เหตุการณ์หรือสถานการณ์ในอนาคตอาจเป็นเหตุให้กลุ่มบริษัทต้องหยุดการดำเนินงานต่อเนื่อง
- การประเมินการนำเสนอ โครงสร้างและเนื้อหาของงบการเงินรวมและงบการเงินเฉพาะกิจการโดยรวม รวมถึงการเปิดเผยข้อมูลว่างบการเงินรวมและงบการเงินเฉพาะกิจการแสดงรายการและเหตุการณ์ในรูปแบบที่ทำให้มีการนำเสนอข้อมูลโดยถูกต้องตามที่ควรหรือไม่
- การได้รับหลักฐานการสอบบัญชีที่เหมาะสมอย่างเพียงพอเกี่ยวกับข้อมูลทางการเงินของกิจการภายในกลุ่มหรือกิจกรรมทางธุรกิจภายในกลุ่มบริษัทเพื่อแสดงความเห็นต่องบการเงินรวม ข้าพเจ้ารับผิดชอบต่อการกำหนดแนวทางการควบคุมดูแล และการปฏิบัติงานตรวจสอบกลุ่มบริษัท ข้าพเจ้าเป็นผู้รับผิดชอบแต่เพียงผู้เดียวต่อความเห็นของข้าพเจ้า



ข้าพเจ้าได้สื่อสารกับผู้มีหน้าที่ในการกำกับดูแลในเรื่องต่างๆ ที่สำคัญซึ่งรวมถึงขอบเขตและช่วงเวลาของการตรวจสอบตามที่ได้อ้างอิงไว้ ประเด็นที่มีนัยสำคัญที่พบจากการตรวจสอบรวมถึงข้อบกพร่องที่มีนัยสำคัญในระบบการควบคุมภายในหากข้าพเจ้าได้พบในระหว่างการตรวจสอบของข้าพเจ้า

ข้าพเจ้าได้ให้คำรับรองแก่ผู้มีหน้าที่ในการกำกับดูแลว่าข้าพเจ้าได้ปฏิบัติตามข้อกำหนดจรรยาบรรณที่เกี่ยวข้องกับความเป็นอิสระและได้สื่อสารกับผู้มีหน้าที่ในการกำกับดูแลเกี่ยวกับความสัมพันธ์ทั้งหมดตลอดจนเรื่องอื่นซึ่งข้าพเจ้าเชื่อว่ามีเหตุผลที่บุคคลภายนอกอาจพิจารณาว่ากระทบต่อความเป็นอิสระของข้าพเจ้าและมาตรการที่ข้าพเจ้าใช้เพื่อป้องกันไม่ให้ข้าพเจ้าขาดความเป็นอิสระ

จากเรื่องที่ได้สื่อสารกับผู้มีหน้าที่ในการกำกับดูแล ข้าพเจ้าได้พิจารณาเรื่องต่างๆ ที่มีนัยสำคัญที่สุดในการตรวจสอบงบการเงินรวมและงบการเงินเฉพาะกิจการในงวดปัจจุบันและกำหนดเป็นเรื่องสำคัญในการตรวจสอบ ข้าพเจ้าได้อธิบายเรื่องเหล่านี้ในรายงานของผู้สอบบัญชีเว้นแต่กฎหมายหรือข้อบังคับไม่ให้เปิดเผยต่อสาธารณะเกี่ยวกับเรื่องดังกล่าวหรือในสถานการณ์ที่ยากที่จะเกิดขึ้นซึ่งข้าพเจ้าพิจารณาว่าไม่ควรสื่อสารเรื่องดังกล่าวในรายงานของข้าพเจ้าเพราะการกระทำดังกล่าวสามารถคาดการณ์ได้อย่างสมเหตุสมผลว่าจะมีผลกระทบในทางลบมากกว่าผลประโยชน์ที่จะมีต่อส่วนได้เสียสาธารณะจากการสื่อสารดังกล่าว



(นายอัครเดช เปลียนสกุล)

ผู้สอบบัญชีรับอนุญาต

เลขทะเบียน 5389

บริษัท เอ็ม อาร์ แอนด์ แอสโซซิเอท จำกัด

กรุงเทพมหานคร

27 กุมภาพันธ์ 2563

บริษัท อีสต์โคสท์เฟอริเมท จำกัด (มหาชน) และบริษัทย่อย

งบแสดงฐานะการเงิน

ณ วันที่ 31 ธันวาคม 2562 และ 2561

สินทรัพย์

หมายเหตุ	บาท			
	งบการเงินรวม		งบการเงินเฉพาะกิจการ	
	2562	2561	2562	2561
สินทรัพย์หมุนเวียน				
เงินสดและรายการเทียบเท่าเงินสด	84,060,553	132,358,949	5,523,978	98,435,576
เงินลงทุนชั่วคราว	32	9,978,684	64,710,168	64,710,168
ลูกหนี้การค้า				
- บริษัทที่เกี่ยวข้องกัน	4, 5	6,517,591	6,082,591	10,546,383
- บริษัทอื่น - สุทธิ	5	276,800,090	321,824,997	273,796,153
ลูกหนี้อื่นก่อนชำระส่วนที่ครบกำหนดชำระภายในหนึ่งปี				
- บุคคลที่เกี่ยวข้องกัน	4, 7	8,325,000	-	8,325,000
- บุคคลอื่น	7	16,650,000	-	16,650,000
- เงินค้ำคงเหลือ - สุทธิ	6	1,379,373,448	1,172,206,372	1,378,844,746
เงินให้กู้ยืมระยะสั้นแก่และคอกเบี้ยค้างรับจาก				
บุคคลและกิจการที่เกี่ยวข้องกัน	4	15,034,038	65,342,864	36,826,272
เงินให้กู้ยืมระยะสั้นแก่บุคคลและกิจการอื่น	36	-	65,000,000	-
สินทรัพย์หมุนเวียนอื่น				
- ลูกหนี้อินทรีย์มูลค่าเพิ่ม (สุทธิจากค่าเผื่อนี้สงสัยจะสูญ				
จำนวน 3,051,891 บาทในปี 2562)		25,099,459	20,303,523	22,627,662
- อื่นๆ (สุทธิจากค่าเผื่อนี้สงสัยจะสูญจำนวน 3,997,141 บาท				
ในปี 2562 และ 2,157,032 บาทในปี 2561)	4	15,647,031	24,893,352	17,080,103
รวมสินทรัพย์หมุนเวียน		1,837,485,894	1,872,722,816	1,780,198,981
สินทรัพย์ไม่หมุนเวียน				
ลูกหนี้อื่นก่อนชำระ - สุทธิ				
- บุคคลที่เกี่ยวข้องกัน	4, 7	11,109,749	-	11,109,749
- บุคคลอื่น	7	22,219,497	-	22,219,497
เงินฝากธนาคารที่มีข้อจำกัดในการใช้	8	93,880,708	73,040,000	93,880,708
เงินลงทุนในบริษัทย่อยซึ่งบันทึกโดยวิธีราคาทุน	9	-	-	703,276,950
เงินลงทุนในบริษัทร่วมและการร่วมค้าซึ่งบันทึกโดยวิธีส่วนได้เสีย	10	584,100,194	561,691,594	-
ที่ดิน อาคารและอุปกรณ์ - สุทธิ	4, 11, 13, 18, 19	481,891,660	459,396,354	459,711,813
ส่วนเกินทุนจากการตราสารสินทรัพย์ - สุทธิ	11	242,661,257	277,409,294	242,661,257
สินทรัพย์ไม่มีตัวตน - สุทธิ	12	776,035	2,194,440	678,772
สินทรัพย์ภายใต้การควบคุม	23	9,538,752	4,388,272	9,538,752
เงินให้กู้ยืมแก่กิจการอื่น	7	-	50,000,000	-
สินทรัพย์ไม่หมุนเวียนอื่น				
- เงินมัดจำการเข้าศึกษาโครงการลงทุน	33	100,000,000	75,000,000	100,000,000
- เงินจ่ายล่วงหน้าค่าซื้อเงินลงทุน	33	95,000,000	-	95,000,000
- เงินจ่ายล่วงหน้าค่าหุ้น	4, 9, 10	78,750,000	-	78,375,000
- เงินมัดจำและเงินประกัน	4, 10	33,476,132	17,880,678	10,441,132
- อื่นๆ - สุทธิ		84,084	1,807,831	7,284
รวมสินทรัพย์ไม่หมุนเวียน		1,753,488,068	1,522,808,463	1,826,900,914
รวมสินทรัพย์		3,590,973,962	3,395,531,279	3,607,099,895

หมายเหตุประกอบงบการเงินเป็นส่วนหนึ่งของงบการเงินนี้

บริษัท อีस्टโคสต์เฟอริเทค จำกัด (มหาชน) และบริษัทย่อย

งบแสดงฐานะการเงิน

ณ วันที่ 31 ธันวาคม 2562 และ 2561

หนี้สินและส่วนของผู้ถือหุ้น

หมายเหตุ	บาท				
	งบการเงินรวม		งบการเงินเฉพาะกิจการ		
	2562	2561	2562	2561	
หนี้สินหมุนเวียน					
เงินเบิกเกินบัญชีและเงินกู้ยืมระยะสั้นจากสถาบันการเงิน	8, 11, 13	522,479,788	490,842,264	519,688,659	486,873,276
เจ้าหนี้จากการขายสิทธิเรียกร้องในลูกหนี้การค้า	5	108,199,346	113,415,604	108,199,346	113,415,604
เจ้าหนี้การค้า		153,076,755	189,372,568	153,076,755	189,372,568
เจ้าหนี้อื่น - บริษัทที่เกี่ยวข้องกัน	4	-	1,849,166	-	1,901,666
เงินกู้ยืมระยะสั้นจากบุคคลและกิจการอื่น	14	197,994,738	283,176,715	177,994,738	164,216,455
เงินกู้ยืมระยะสั้นจากและดอกเบี้ยค้างจ่ายแก่กิจการที่เกี่ยวข้องกัน	4	-	-	49,492,553	40,237,808
เงินกู้ยืมระยะยาวส่วนที่ครบกำหนดชำระภายในหนึ่งปี	11, 18	27,630,545	18,339,719	25,114,956	13,205,226
ส่วนที่ส่วนที่ครบกำหนดชำระภายในหนึ่งปี	16	605,685,000	-	605,685,000	-
หนี้สินตามสัญญาเช่าซื้อส่วนที่ครบกำหนดชำระภายในหนึ่งปี	11, 19	1,375,377	2,972,968	1,375,377	2,972,968
ภาษีเงินได้ค้างจ่าย		5,847,748	12,612,643	5,602,816	12,612,643
ค่าใช้จ่ายค้างจ่ายและหนี้สินหมุนเวียนอื่น	15	53,732,892	68,667,185	52,717,293	66,450,134
รวมหนี้สินหมุนเวียน		1,676,022,189	1,181,248,832	1,698,947,493	1,091,258,348
หนี้สินไม่หมุนเวียน					
เงินกู้ยืมระยะยาว - สุทธิ	11, 18	41,826,198	31,757,440	41,826,198	31,757,441
หุ้นกู้ - สุทธิ	16	375,114,628	688,638,008	375,114,628	688,638,008
หนี้สินตามสัญญาเช่าซื้อ - สุทธิ	11, 19	1,137,298	2,436,263	1,137,298	2,436,263
หนี้สินภาษีเงินได้รอการตัดบัญชี	11, 23	31,777,217	37,336,770	31,777,217	37,336,770
หนี้สินผลประโยชน์ของพนักงานหลังออกจากงาน	17	10,687,390	6,793,256	10,687,390	6,793,256
รวมหนี้สินไม่หมุนเวียน		460,542,731	766,961,737	460,542,731	766,961,738
รวมหนี้สิน		2,136,564,920	1,948,210,569	2,159,490,224	1,858,220,086

บริษัท อีस्टโคสท์เฟอริเทค จำกัด (มหาชน) และบริษัทย่อย
งบแสดงฐานะการเงิน
ณ วันที่ 31 ธันวาคม 2562 และ 2561

หนี้สินและส่วนของผู้ถือหุ้น (ต่อ)

หมายเหตุ	บาท				
	งบการเงินรวม		งบการเงินเฉพาะกิจการ		
	2562	2561	2562	2561	
ส่วนของผู้ถือหุ้น					
ทุนจดทะเบียน - หุ้นสามัญ 1,249,848,363 หุ้นในปี 2562 และ 1,416,549,076 หุ้นในปี 2561 มูลค่าหุ้นละ 0.25 บาท	20	312,462,090	354,137,269	312,462,090	354,137,269
ทุนที่ออกและชำระแล้ว - หุ้นสามัญ 959,487,557 หุ้นในปี 2562 และ 959,405,082 หุ้น ในปี 2561 มูลค่าหุ้นละ 0.25 บาท	20	239,871,889	239,851,271	239,871,889	239,851,271
ส่วนเกินมูลค่าหุ้น	20	768,342,199	768,115,392	768,342,199	768,115,392
กำไรสะสม					
- จัดสรรเป็นทุนสำรองตามกฎหมาย	21	27,400,000	25,600,000	27,400,000	25,600,000
- ยังไม่ได้จัดสรร		407,253,316	369,446,920	416,663,264	384,394,677
รวม		1,442,867,404	1,403,013,583	1,452,277,352	1,417,961,340
องค์ประกอบอื่นของผู้ถือหุ้น		(8,825,394)	22,923,415	(4,667,681)	24,683,128
รวมส่วนของผู้ถือหุ้นบริษัทใหญ่		1,434,042,010	1,425,936,998	1,447,609,671	1,442,644,468
ส่วนได้เสียที่ไม่มีอำนาจควบคุม		20,367,032	21,383,712	-	-
รวมส่วนของผู้ถือหุ้น		1,454,409,042	1,447,320,710	1,447,609,671	1,442,644,468
รวมหนี้สินและส่วนของผู้ถือหุ้น		3,590,973,962	3,395,531,279	3,607,099,895	3,300,864,554

หมายเหตุประกอบงบการเงินเป็นส่วนหนึ่งของงบการเงินนี้



บริษัท อีสต์โคสต์เฟอริเทค จำกัด (มหาชน) และบริษัทย่อย
งบกำไรขาดทุนเบ็ดเสร็จ
สำหรับปีสิ้นสุดวันที่ 31 ธันวาคม 2562 และ 2561

หมายเหตุ	บาท				
	งบการเงินรวม		งบการเงินเฉพาะกิจการ		
	2562	2561	2562	2561	
รายได้					
รายได้จากการขาย - สุทธิ	2, 4, 35	1,254,183,512	1,393,108,199	1,251,506,206	1,381,972,980
รายได้อื่น	4	36,372,611	48,961,319	32,888,638	44,745,473
กำไรจากอัตราแลกเปลี่ยน		344,203	1,263,025	413,838	1,288,898
รวมรายได้		1,290,900,326	1,443,332,543	1,284,808,682	1,428,007,351
ค่าใช้จ่าย					
ต้นทุนขาย	4, 6, 17	884,728,150	1,014,989,718	882,985,407	1,007,419,076
ต้นทุนในการจัดจำหน่าย	2, 4, 35	74,824,253	96,361,872	74,381,672	91,749,769
ค่าใช้จ่ายในการบริหาร	4, 11, 12, 17	184,820,523	187,608,509	178,269,046	170,469,183
ต้นทุนทางการเงิน	4, 19	115,434,466	101,238,007	112,228,288	97,060,145
รวมค่าใช้จ่าย		1,259,807,392	1,400,198,106	1,247,864,413	1,366,698,173
ส่วนแบ่งกำไร (ขาดทุน) จากเงินลงทุนในบริษัทร่วมและการร่วมค้า	10	10,757,000	(873,000)	-	-
กำไรก่อนค่าใช้จ่ายภาษีเงินได้		41,849,934	42,261,437	36,944,269	61,309,178
ค่าใช้จ่ายภาษีเงินได้	17, 23, 26	2,580,998	13,209,342	2,196,462	12,769,009
กำไรสำหรับปี		39,268,936	29,052,095	34,747,807	48,540,169

หมายเหตุประกอบงบการเงินเป็นส่วนหนึ่งของงบการเงินนี้

บริษัท อีสต์โคสต์เฟอริมีเทค จำกัด (มหาชน) และบริษัทย่อย
งบกำไรขาดทุนเบ็ดเสร็จ (ต่อ)
สำหรับปีสิ้นสุดวันที่ 31 ธันวาคม 2562 และ 2561

หมายเหตุ	บาท			
	งบการเงินรวม		งบการเงินเฉพาะกิจการ	
	2562	2561	2562	2561
ขาดทุนเบ็ดเสร็จอื่นสำหรับปี				
รายการที่จะไม่มีการจัดประเภทรายการใหม่เข้าไปไว้ใน				
กำไรหรือขาดทุนในภายหลัง				
- ขาดทุนจากการวัดมูลค่าประมาณการตามหลักคณิตศาสตร์				
ประกันภัยของหนี้สินผลประโยชน์ของพนักงานหลังออกจากงาน				
(สุทธิจากผลกระทบภาษีเงินได้จำนวน 256,977 บาทในปี 2562)	17	(1,027,909)	-	(1,027,909)
รายการที่จะมีการจัดประเภทรายการใหม่เข้าไปไว้ใน				
กำไรหรือขาดทุนในภายหลัง				
- ส่วนแบ่งขาดทุนเบ็ดเสร็จอื่นจากบริษัทร่วม	10	(2,398,000)	(424,000)	-
ขาดทุนเบ็ดเสร็จอื่นสำหรับปี		(3,425,909)	(424,000)	(1,027,909)
กำไรเบ็ดเสร็จรวมสำหรับปี		35,843,027	28,628,095	33,719,898
การแบ่งปันกำไร (ขาดทุน)				
ส่วนที่เป็นของบริษัทใหญ่		40,285,616	33,758,602	34,747,807
ส่วนที่เป็นของส่วนได้เสียที่ไม่มีอำนาจควบคุม		(1,016,680)	(4,706,507)	-
กำไรสำหรับปี		39,268,936	29,052,095	34,747,807
การแบ่งปันกำไร (ขาดทุน) เบ็ดเสร็จรวม				
ส่วนที่เป็นของบริษัทใหญ่		36,859,707	33,334,602	33,719,898
ส่วนที่เป็นของส่วนได้เสียที่ไม่มีอำนาจควบคุม		(1,016,680)	(4,706,507)	-
กำไรเบ็ดเสร็จรวมสำหรับปี		35,843,027	28,628,095	33,719,898
กำไรต่อหุ้นขั้นพื้นฐาน	24	0.042	0.037	0.036
กำไรต่อหุ้นปรับลด	24	0.042	0.036	0.036
หมายเหตุประกอบงบการเงินเป็นส่วนหนึ่งของงบการเงินนี้				



บริษัท อีสต์โคสโพรบิติก จำกัด (มหาชน) และบริษัทย่อย
 งบแสดงการเปลี่ยนแปลงส่วนของผู้ถือหุ้น
 สำหรับปีสิ้นสุดวันที่ 31 ธันวาคม 2562 และ 2561

หมายเหตุ	งบการเงินรวม														รวม ส่วนของผู้ถือหุ้น		
	กำไรสะสม							องค์ประกอบอื่นของผู้ถือหุ้น									
	ทุนที่ออก และชำระ แล้ว	ส่วนเกิน มูลค่าหุ้น	ส่วนเกิน ตามกฎหมาย	จัดสรร เป็นทุนสำรอง	กำไรสะสม	ส่วนเกินทุน	ส่วนแบ่ง ขาดทุน	ส่วนเกิน ขาดทุน	ส่วนเกิน เปลี่ยนแปลง มูลค่าหุ้น	ส่วนเกิน ส่วนแบ่ง ของส่วน ของผู้ถือหุ้น	ส่วนเกิน ส่วนแบ่ง ของส่วน ของผู้ถือหุ้น	ส่วนได้เสีย ที่ไม่มีอำนาจ ควบคุม	ส่วนได้เสีย ที่ไม่มีอำนาจ ควบคุม	รวมส่วนของผู้ถือหุ้น บริษัทใหญ่			
21	207,501,863	386,023,910	23,100,000	361,212,363	(2,500,000)	-	-	-	-	-	-	-	-	1,030,476,384	(3,916,424)	-	1,026,559,960
9	-	-	-	-	-	-	-	-	-	-	-	-	-	-	30,125,000	-	30,125,000
9	-	-	-	-	-	-	-	-	-	-	-	-	-	118,357	(118,357)	-	-
25	-	-	-	(52,433,235)	-	-	-	-	-	-	-	-	-	(52,433,235)	-	-	(52,433,235)
20	32,349,408	382,091,482	-	-	29,409,190	-	-	-	-	-	-	-	-	414,440,890	-	-	414,440,890
	-	-	-	-	33,738,602	-	-	(424,000)	-	-	-	-	-	33,334,602	(4,706,507)	-	28,628,095
	239,851,271	768,115,392	23,600,000	369,446,920	(1,800,000)	-	-	(424,000)	(424,000)	(1,335,713)	(1,335,713)	22,923,415	1,425,936,998	21,383,712	1,447,320,710	-	1,447,320,710
21	-	-	1,800,000	(1,800,000)	-	-	-	-	-	-	-	-	(29,002,120)	-	-	-	(29,002,120)
25	-	-	-	(29,002,120)	-	-	-	-	-	-	-	-	247,425	-	-	-	247,425
20	20,618	226,807	-	-	29,350,809	249,999	-	-	-	-	-	(29,330,809)	36,859,707	-	-	-	35,843,027
	-	-	-	-	39,257,707	-	-	(2,398,000)	-	-	-	(2,398,000)	1,434,042,010	(1,016,680)	-	-	1,454,409,042
	239,871,889	768,342,199	27,400,000	407,253,316	407,253,316	(217,391,796)	(2,822,000)	(1,335,713)	(1,335,713)	(8,825,394)	(8,825,394)	20,367,032	1,454,409,042	20,367,032	1,454,409,042	-	1,454,409,042

หมายเหตุประกอบงบการเงินเป็นส่วนหนึ่งของงบการเงินนี้

บริษัท อีดีอีเอสพีเออร์เนท จำกัด (มหาชน) และบริษัทย่อย
 งบแสดงการเปลี่ยนแปลงส่วนของผู้ถือหุ้น
 สำหรับปีสิ้นสุดวันที่ 31 ธันวาคม 2562 และ 2561



บาท

หมายเหตุ	งบการเงินเฉพาะกิจการ									
	กำไรสะสม					องค์ประกอบอื่นของส่วนของผู้ถือหุ้น				
	ทุนออก และชำระ แล้ว	ส่วนเกิน มูลค่าหุ้น	จัดสรร เป็นทุนสำรอง ตามกฎหมาย ซึ่งไม่ได้จัดสรร	รวม	ส่วนเกินทุน จากการตีราคา หุ้นที่ไร้ชีพ - สุทธิ	ส่วนเกินทุนจากการ รวมธุรกิจภายใต้ การควบคุมเดียวกัน	รวมองค์ประกอบ อื่นของส่วนของผู้ ถือหุ้น	รวมส่วนของผู้ ถือหุ้น	ส่วนเกินทุนจาก การรวมธุรกิจภายใต้ การควบคุมเดียวกัน	รวมส่วนของผู้ ถือหุ้น
25	207,501,863	386,023,910	23,100,000	361,378,553	271,734,113	(217,641,795)	54,092,318	1,032,096,644		
21	-	-	(52,433,235)	(52,433,235)	-	-	-	(52,433,235)		
20	32,349,408	382,091,482	2,500,000	414,440,890	-	-	-	414,440,890		
	-	-	-	29,409,190	(29,409,190)	-	(29,409,190)	-		
	-	-	-	48,540,169	-	-	-	48,540,169		
	239,851,271	768,115,392	25,600,000	384,394,677	242,324,923	(217,641,795)	24,683,128	1,442,644,468		
25	-	-	(29,002,120)	(29,002,120)	-	-	-	(29,002,120)		
21	-	-	1,800,000	(1,800,000)	-	-	-	-		
20	20,618	226,807	-	247,425	-	-	-	247,425		
	-	-	-	29,350,809	(29,600,808)	249,999	(29,350,809)	-		
	-	-	-	33,719,898	-	-	-	33,719,898		
	239,871,889	768,342,199	27,400,000	416,663,264	212,724,115	(217,391,796)	(4,667,681)	1,447,608,671		
				1,452,277,352						

หมายเหตุประกอบงบการเงินเป็นส่วนหนึ่งของงบการเงินนี้

บริษัท อีสต์โคสต์เฟอริเทค จำกัด (มหาชน) และบริษัทย่อย

งบกระแสเงินสด

สำหรับปีสิ้นสุดวันที่ 31 ธันวาคม 2562 และ 2561

	บาท			
	งบการเงินรวม		งบการเงินเฉพาะกิจการ	
	2562	2561	2562	2561
กระแสเงินสดจากกิจกรรมดำเนินงาน				
กำไรก่อนค่าใช้จ่ายภาษีเงินได้	41,849,934	42,261,437	36,944,269	61,309,178
ปรับปรุงด้วย				
ค่าเสื่อมราคาและค่าใช้จ่ายตัดบัญชี	74,473,662	77,297,755	73,917,128	74,936,407
ค่าเผื่อหนี้สงสัยจะสูญเพิ่มขึ้น	23,344,893	4,094,010	22,831,534	3,489,335
ค่าใช้จ่ายผลประโยชน์ของพนักงานหลังออกจากงาน	2,609,248	447,388	2,609,248	447,388
ค่าเผื่อการลดมูลค่าของสินค้าล้าสมัยและเครื่องใช้ไฟฟ้าเพิ่มขึ้น	1,421,174	1,178,487	1,421,174	1,178,487
ส่วนแบ่งขาดทุน (กำไร) จากเงินลงทุนในบริษัทร่วมและการร่วมค้า	(10,757,000)	873,000	-	-
ขาดทุน (กำไร) ที่ยังไม่เกิดขึ้นจากการวัดมูลค่ายุติธรรมของตราสารอนุพันธ์	(108)	2,597	(108)	2,597
ขาดทุน (กำไร) ที่ยังไม่เกิดขึ้นจากอัตราแลกเปลี่ยน	197,311	(477,640)	197,311	(477,640)
กำไรจากการขายอุปกรณ์	(7,153,915)	(7,991,126)	(7,116,701)	(7,914,715)
กำไรจากการขายสินทรัพย์ไม่มีตัวตน	264,733	-	-	-
ขาดทุนจากการตัดจำหน่ายสินทรัพย์	3,180,136	2,565,257	2,831,635	198,343
กำไรจากการขายเงินลงทุนชั่วคราว	(212,498)	(135,575)	(212,498)	(23,819)
ดอกเบี้ยรับ	(10,131,773)	(8,118,698)	(7,743,418)	(6,799,924)
ดอกเบี้ยจ่าย	115,434,466	101,238,007	112,228,288	97,060,145
สินทรัพย์ดำเนินงานลดลง (เพิ่มขึ้น)				
ลูกหนี้การค้า	25,870,401	(40,523,827)	25,176,682	(38,565,626)
สินค้าคงเหลือ	(208,588,250)	(174,768,499)	(209,531,875)	(182,094,812)
สินทรัพย์หมุนเวียนอื่น	(13,865,592)	(4,974,601)	(19,020,235)	(8,509,773)
สินทรัพย์ไม่มีตัวตน	931,500	-	-	-
สินทรัพย์ไม่หมุนเวียนอื่น	(18,064,868)	(70,392,303)	1,751,418	(72,528,522)
หนี้สินดำเนินงานเพิ่มขึ้น (ลดลง)				
เจ้าหนี้การค้า	(36,286,092)	(10,399,532)	(36,286,092)	(10,064,754)
เจ้าหนี้อื่น - บริษัทที่เกี่ยวข้องกัน	(1,849,166)	327,631	(1,901,666)	367,631
ค่าใช้จ่ายค้างจ่ายและหนี้สินหมุนเวียนอื่น	(21,762,747)	(6,275,229)	(20,410,610)	(7,200,786)
เงินสดจ่ายจากการดำเนินงาน	(39,094,551)	(93,771,461)	(22,314,516)	(95,190,860)
จ่ายภาษีเงินได้	(19,798,949)	(16,750,603)	(19,659,345)	(16,067,446)
เงินสดสุทธิใช้ไปในกิจกรรมดำเนินงาน	(58,893,500)	(110,522,064)	(41,973,861)	(111,258,306)

บริษัท อีสต์โคสท์เฟอริเทค จำกัด (มหาชน) และบริษัทย่อย

งบกระแสเงินสด (ต่อ)

สำหรับปีสิ้นสุดวันที่ 31 ธันวาคม 2562 และ 2561

	บาท			
	งบการเงินรวม		งบการเงินเฉพาะกิจการ	
	2562	2561	2562	2561
กระแสเงินสดจากกิจกรรมลงทุน				
เงินฝากธนาคารที่มีข้อจำกัดในการใช้เพิ่มขึ้น	(20,840,708)	(751,207)	(20,840,708)	(751,207)
เงินให้กู้ยืมระยะสั้นแก่กิจการที่เกี่ยวข้องกันเพิ่มขึ้น	(7,600,000)	(152,925,530)	(76,000,000)	(22,925,530)
รับชำระหนี้ให้กู้ยืมระยะสั้นแก่กิจการที่เกี่ยวข้องกัน	7,926,000	90,000,000	63,925,530	-
เงินให้กู้ยืมระยะสั้นแก่บุคคลและกิจการอื่นเพิ่มขึ้น	(35,000,000)	(65,000,000)	-	-
รับชำระหนี้ให้กู้ยืมระยะสั้นแก่บุคคลและกิจการอื่น	100,000,000	-	-	-
เงินลงทุนชั่วคราวเพิ่มขึ้น	(120,000,000)	(195,000,000)	(120,000,000)	(145,000,000)
เงินสดรับจากการขายเงินลงทุนชั่วคราว	175,212,498	130,135,575	175,212,498	80,023,819
เงินลงทุนในบริษัทย่อยเพิ่มขึ้น	-	-	(140,000,000)	(30,699,994)
เงินสดรับจากการขายเงินลงทุนในบริษัทย่อย	-	-	-	5,374,994
เงินลงทุนในบริษัทร่วมและการร่วมค้าเพิ่มขึ้น	(14,049,600)	(39,046,473)	-	-
เงินมัดจำการศึกษาโครงการลงทุนเพิ่มขึ้น	(25,000,000)	-	(25,000,000)	-
เงินจ่ายล่วงหน้าค่าซื้อเงินลงทุนเพิ่มขึ้น	(95,000,000)	-	(95,000,000)	-
เงินจ่ายล่วงหน้าค่าหุ้นเพิ่มขึ้น	(28,750,000)	-	-	(78,375,000)
อาคารและอุปกรณ์เพิ่มขึ้น	(56,216,719)	(135,916,762)	(52,633,348)	(117,785,037)
สินทรัพย์ไม่มีตัวตนเพิ่มขึ้น	(424,672)	(531,350)	(424,672)	-
เงินสดรับจากการขายอุปกรณ์	8,897,308	9,130,366	7,327,103	9,194,766
รับดอกเบี้ย	15,009,485	4,269,365	10,997,087	3,965,145
เงินสดสุทธิใช้ไปในกิจกรรมลงทุน	(95,836,408)	(355,636,016)	(272,436,510)	(296,978,044)
กระแสเงินสดจากกิจกรรมจัดหาเงิน				
เงินเบิกเกินบัญชีและเงินกู้ยืมระยะสั้นจากสถาบันการเงินเพิ่มขึ้น	31,637,523	59,071,363	32,815,383	59,060,454
จำหน่ายจากการขายสิทธิเรียกร้องในลูกหนี้การค้าลดลง	(5,216,258)	(2,283,303)	(5,216,258)	(2,283,303)
เงินกู้ยืมระยะสั้นจากบุคคลและกิจการอื่นเพิ่มขึ้น (ลดลง)	(86,000,000)	5,000,000	14,000,000	(90,000,000)
เงินกู้ยืมระยะสั้นจากบุคคลและกิจการที่เกี่ยวข้องกันเพิ่มขึ้น	-	-	154,200,000	80,000,000
จ่ายชำระคืนเงินกู้ยืมระยะสั้นจากกิจการที่เกี่ยวข้องกัน	-	-	(145,500,000)	(40,000,000)
หนี้สินตามสัญญาเช่าซื้อลดลง	(2,896,556)	(5,442,248)	(2,896,556)	(5,442,248)
เงินกู้ยืมระยะยาวเพิ่มขึ้น	39,590,000	20,362,564	39,590,000	20,362,564
จ่ายชำระคืนเงินกู้ยืมระยะยาว	(20,230,416)	(64,111,318)	(17,611,513)	(56,409,022)
ออกหุ้นกู้	380,200,000	699,899,999	380,200,000	699,899,999
ไถ่ถอนหุ้นกู้	(90,100,000)	(500,000,000)	(90,100,000)	(500,000,000)
ค่าใช้จ่ายในการออกหุ้นกู้	(7,802,000)	(18,997,500)	(7,802,000)	(18,997,500)
เงินสดรับจากการเพิ่มทุน	247,425	414,440,890	247,425	414,440,890
ส่วนได้เสียที่ไม่มีอำนาจควบคุมเพิ่มขึ้น	-	30,125,000	-	-
จ่ายเงินปันผล	(29,002,120)	(52,433,235)	(29,002,120)	(52,433,235)
จ่ายดอกเบี้ย	(103,996,086)	(93,885,126)	(101,425,588)	(88,528,953)
เงินสดสุทธิได้มาจากกิจกรรมจัดหาเงิน	106,431,512	491,747,086	221,498,773	419,669,646



บริษัท อีสต์โคสต์เฟอริเทค จำกัด (มหาชน) และบริษัทย่อย
งบกระแสเงินสด (ต่อ)
สำหรับปีสิ้นสุดวันที่ 31 ธันวาคม 2562 และ 2561

	บาท			
	งบการเงินรวม		งบการเงินเฉพาะกิจการ	
	2562	2561	2562	2561
เงินสดและรายการเทียบเท่าเงินสดเพิ่มขึ้น (ลดลง) - สุทธิ	(48,298,396)	25,589,006	(92,911,598)	11,433,296
เงินสดและรายการเทียบเท่าเงินสด ณ วันต้นปี	132,358,949	106,769,943	98,435,576	87,002,280
เงินสดและรายการเทียบเท่าเงินสด ณ วันสิ้นปี	84,060,553	132,358,949	5,523,978	98,435,576
ข้อมูลงบกระแสเงินสดเปิดเผยเพิ่มเติม				
ก. เงินสดและรายการเทียบเท่าเงินสด ณ วันสิ้นปี				
เงินสดในมือ	621,707	569,657	405,199	350,437
บัญชีกระแสรายวันกับธนาคาร	11,919,375	3,869,722	3,984,365	3,448,269
เงินฝากออมทรัพย์กับธนาคาร	71,059,996	63,907,774	674,939	30,625,074
เงินฝากประจำระยะสั้นกับธนาคาร	459,475	64,011,796	459,475	64,011,796
รวม	84,060,553	132,358,949	5,523,978	98,435,576
ข. รายการที่ไม่เป็นเงินสด				
ซื้ออุปกรณ์โดยยังไม่ได้ชำระเงินแก่ผู้ขาย	5,122,000	11,506,666	5,122,000	11,506,666
ดอกเบี้ยเงินกู้ยืมระยะยาวที่บันทึกเป็นต้นทุนของสินทรัพย์ถาวร	965,736	629,022	965,736	629,022
โอนเงินจ่ายล่วงหน้าค่าหุ้นเป็นเงินลงทุนในการร่วมค้า	-	51,723,500	-	-
โอนเงินจ่ายล่วงหน้าค่าหุ้นเป็นสินทรัพย์หมุนเวียนอื่น	-	6,674,000	-	-
โอนเงินให้กู้ยืมแก่บุคคลที่เกี่ยวข้องกันเป็นเงินจ่ายล่วงหน้าค่าหุ้น	50,000,000	-	50,000,000	-
โอนเงินให้กู้ยืมแก่กิจการอื่นและดอกเบี้ยค้างรับเป็นลูกหนี้อื่นผ่อนชำระ	58,304,246	-	58,304,246	-

หมายเหตุประกอบงบการเงินเป็นส่วนหนึ่งของงบการเงินนี้

หมายเหตุประกอบงบการเงิน

วันที่ 31 ธันวาคม 2562 และ 2561

1. ข้อมูลทั่วไป

บริษัท อีสต์โคสท์เฟอร์นิเทค จำกัด (มหาชน) (“บริษัท”) ซึ่งเดิมชื่อ บริษัท อีสต์โคสท์เฟอร์นิเทค จำกัด จดทะเบียนเป็นบริษัทจำกัดในประเทศไทยเมื่อวันที่ 12 ตุลาคม 2542 และต่อมาได้แปรสภาพการเป็นนิติบุคคลจากการเป็นบริษัทจำกัดภายใต้ประมวลกฎหมายแพ่งและพาณิชย์เป็นบริษัทมหาชนจำกัดภายใต้พระราชบัญญัติบริษัทมหาชนจำกัด พ.ศ. 2535 เมื่อวันที่ 18 ตุลาคม 2555 และจดทะเบียนในตลาดหลักทรัพย์ เอ็ม เอ ไอ เมื่อวันที่ 26 มีนาคม 2556 บริษัทดำเนินธุรกิจเกี่ยวกับการผลิตและจำหน่ายเฟอร์นิเจอร์ไม้ปาร์ติเคิลบอร์ดแบบประกอบด้วยตนเอง เฟอร์นิเจอร์ไม้ยาง ไม้แปรรูปอบแห้ง กระจกปิดผิวไม้และวัสดุตกแต่งเฟอร์นิเจอร์สำหรับตลาดในประเทศและต่างประเทศ

บริษัทมีสำนักงานใหญ่ซึ่งจดทะเบียนตั้งอยู่ที่เลขที่ 37/9 หมู่ 10 ถนนบ้านบึง-แกลง ตำบลทางเกวียน อำเภอแกลง จังหวัดระยอง 21110 และมีสำนักงานสาขาซึ่งจดทะเบียนแล้ว 2 แห่ง โดยมีสถานที่ตั้งอยู่ในจังหวัดปทุมธานีและจังหวัดระยอง

บริษัท วีวี-เคแอล จำกัด (“VVD”) ซึ่งเป็นบริษัทย่อยที่บริษัทถือหุ้นอยู่ร้อยละ 99.95 จดทะเบียนเป็นบริษัทจำกัดในประเทศไทยเมื่อวันที่ 11 พฤษภาคม 2554 โดยดำเนินธุรกิจเกี่ยวกับการจำหน่ายกระจกปิดผิวและวัสดุตกแต่งเฟอร์นิเจอร์สำหรับตลาดในประเทศ และมีสำนักงานจดทะเบียนตั้งอยู่ที่เลขที่ 25/28 หมู่ 12 ตำบลบึงคำพร้อย อำเภอลำลูกกา จังหวัดปทุมธานี

บริษัท อีซีเอฟ โฮลดิ้งส์ จำกัด (“ECF-H”) ซึ่งเป็นบริษัทย่อยที่บริษัทถือหุ้นอยู่ร้อยละ 75 จดทะเบียนเป็นบริษัทจำกัดในประเทศไทยเมื่อวันที่ 23 กุมภาพันธ์ 2558 โดยดำเนินธุรกิจเกี่ยวกับการจำหน่ายสินค้าเบ็ดเตล็ดที่นำเข้ามาจากต่างประเทศ และมีสำนักงานจดทะเบียนตั้งอยู่ที่เลขที่ 37/4 หมู่ 10 ถนนบ้านบึง-แกลง ตำบลทางเกวียน อำเภอแกลง จังหวัดระยอง

บริษัท อีซีเอฟ พาวเวอร์ จำกัด (“ECF-P”) ซึ่งเป็นบริษัทย่อยที่บริษัทถือหุ้นอยู่ร้อยละ 99.99 จดทะเบียนเป็นบริษัทจำกัดในประเทศไทยเมื่อวันที่ 16 มกราคม 2560 เพื่อดำเนินธุรกิจเป็นผู้ลงทุนในกิจการที่ดำเนินธุรกิจด้านพลังงาน เช่น พลังงานชีวมวลหรือพลังงานแสงอาทิตย์ และมีสำนักงานจดทะเบียนตั้งอยู่ที่เลขที่ 37/7 หมู่ 10 ถนนบ้านบึง-แกลง ตำบลทางเกวียน อำเภอแกลง จังหวัดระยอง

บริษัท แพลนเนทบอร์ด จำกัด (“PNB”) ซึ่งเป็นบริษัทย่อยที่บริษัทถือหุ้นอยู่ร้อยละ 57 จดทะเบียนเป็นบริษัทจำกัดในประเทศไทยเมื่อวันที่ 19 ธันวาคม 2560 เพื่อดำเนินธุรกิจเกี่ยวกับการผลิตและจำหน่ายแผ่นไม้ (wood-based panel) ซึ่งได้แก่ แผ่น MDF (MDF board) และแผ่นปาร์ติเคิล (particle board) และมีสำนักงานจดทะเบียนตั้งอยู่ที่เลขที่ 25/28 หมู่ 12 ตำบลบึงคำพร้อย อำเภอลำลูกกา จังหวัดปทุมธานี



บริษัท อีสต์โคสท์เฟอร์นิเทค จำกัด (มหาชน) และบริษัทย่อย

หมายเหตุประกอบงบการเงิน (ต่อ)

วันที่ 31 ธันวาคม 2562 และ 2561

2. เกณฑ์การจัดทำงบการเงิน

งบการเงินนี้ได้ถูกจัดทำขึ้นเป็นเงินบาทซึ่งเป็นสกุลเงินหลักที่ใช้ในการดำเนินงานของกลุ่มบริษัทและเป็นภาษาไทย ตามมาตรฐานการรายงานทางการเงินของประเทศไทยรวมถึงการตีความและแนวปฏิบัติทางการบัญชีที่ประกาศใช้โดย สภาวิชาชีพบัญชีฯ กฏระเบียบและประกาศคณะกรรมการกำกับหลักทรัพย์และตลาดหลักทรัพย์ที่เกี่ยวข้อง ดังนั้น งบการเงินนี้จึงมีวัตถุประสงค์ที่จัดทำขึ้นเพื่อแสดงฐานะการเงิน ผลการดำเนินงานและกระแสเงินสดตามมาตรฐานการรายงานทางการเงินของประเทศไทยเท่านั้น

ยกเว้นตามที่ได้เปิดเผยไว้เป็นอย่างอื่นในสรุปนโยบายการบัญชีที่สำคัญ งบการเงินนี้ถูกจัดทำขึ้นโดยถือเกณฑ์การบันทึกตามราคาทุนเดิม

งบการเงินรวมสำหรับปีสิ้นสุดวันที่ 31 ธันวาคม 2562 และ 2561 ได้รวมบัญชีของบริษัทและบริษัทย่อยที่บริษัทมีอำนาจควบคุมหรือถือหุ้นทั้งทางตรงและทางอ้อมในบริษัทย่อยดังต่อไปนี้

บริษัทย่อย	ประเภทธุรกิจ	ประเทศที่จัดตั้งขึ้นและประกอบกิจการ	สัดส่วนการถือหุ้น (ร้อยละ)	
			2562	2561
บริษัท วีวี-เดคคอร์ด จำกัด	จำหน่ายกระดาษปิดผิวและวัสดุตกแต่งเฟอร์นิเจอร์	ประเทศไทย	99.95	99.95
บริษัท อีซีเอฟ โฮลดิ้งส์ จำกัด	จำหน่ายสินค้าเบ็ดเตล็ดที่นำเข้ามาจากต่างประเทศ	ประเทศไทย	75.00	75.00
บริษัท อีซีเอฟ พาวเวอร์ จำกัด	บริษัทผู้ลงทุนในกิจการที่ดำเนินธุรกิจด้านพลังงาน	ประเทศไทย	99.99	99.99
บริษัท แพลนเนทบอร์ด จำกัด	ผลิตและจำหน่ายแผ่นไม้ซึ่งได้แก่ แผ่น MDF (MDF board) และแผ่นปาร์ติเกิ้ล (particle board)	ประเทศไทย	57.00	57.00

บริษัท อีสต์โคสต์เฟอ์นิเทค จำกัด (มหาชน) และบริษัทย่อย

หมายเหตุประกอบงบการเงิน (ต่อ)

วันที่ 31 ธันวาคม 2562 และ 2561

รายการบัญชีระหว่างบริษัทกับบริษัทย่อยที่มีนัยสำคัญได้ถูกตัดรายการในการจัดทำงบการเงินรวมแล้ว

เริ่มตั้งแต่วันที่ 1 มกราคม 2562 กลุ่มบริษัทได้ถือปฏิบัติตามมาตรฐานการบัญชีและมาตรฐานการรายงานทางการเงิน รวมถึงการตีความมาตรฐานการบัญชีและการตีความมาตรฐานการรายงานทางการเงินที่ออกและปรับปรุงใหม่โดยสภาวิชาชีพบัญชี ซึ่งมีผลบังคับใช้สำหรับรอบระยะเวลาบัญชีที่เริ่มในหรือหลังวันที่ 1 มกราคม 2562 ทั้งนี้ การนำมาตรฐานการบัญชีและมาตรฐานการรายงานทางการเงินรวมถึงการตีความมาตรฐานการบัญชีและการตีความมาตรฐานการรายงานทางการเงินที่ออกและปรับปรุงใหม่ดังกล่าวข้างต้นมาเริ่มถือปฏิบัติไม่มีผลกระทบต่อที่เป็นสาระสำคัญต่อกลุ่มบริษัทยกเว้นในส่วนของมาตรฐานการรายงานทางการเงินฉบับที่ 15 “รายได้จากสัญญาที่ทำกับลูกค้า”

มาตรฐานการรายงานทางการเงินฉบับที่ 15 กำหนดหลักการเกี่ยวกับลักษณะ จำนวนเงิน จังหวะเวลา และความไม่แน่นอนของรายได้และกระแสเงินสดจากสัญญาที่ทำกับลูกค้า ภายใต้การรับรู้รายได้ตามมาตรฐานการรายงานทางการเงินฉบับที่ 15 กิจการต้องปฏิบัติตามหลักการรับรู้รายได้ 5 ขั้นตอนดังนี้

1. ระบุสัญญาที่ทำกับลูกค้า
2. ระบุภาระที่ต้องปฏิบัติในสัญญา
3. กำหนดราคาของรายการ
4. บັນส่วนราคาของรายการให้กับภาระที่ต้องปฏิบัติที่รวมอยู่ในสัญญา
5. รับรู้รายได้เมื่อกิจการได้ปฏิบัติหรือจะปฏิบัติตามภาระที่ต้องปฏิบัติตามสัญญาที่แล้วเสร็จ ณ เวลาใดเวลาหนึ่งหรือตลอดช่วงเวลาหนึ่ง

ทั้งนี้ ในส่วนของการพิจารณาเกี่ยวกับการกำหนดราคาของรายการ บริษัทได้ประเมินและพบว่าส่วนลดและค่าใช้จ่ายสำหรับบริการต่างๆ ที่เกี่ยวข้องโดยตรงกับการขายสินค้าที่เรียกเก็บจากผู้ค้าปลีกอยู่ภายใต้สัญญาหรือข้อตกลงเดียวกันกับการขายสินค้าผ่านผู้ค้าปลีก โดยบริการที่ให้โดยผู้ค้าปลีกมิได้เป็นบริการที่แตกต่างหากแต่เกี่ยวข้องกันอย่างมากกับการขายสินค้าของบริษัทผ่านผู้ค้าปลีก ดังนั้น บริษัทจึงจัดประเภทรายการบัญชีใหม่สำหรับส่วนลดและค่าใช้จ่ายต่างๆ ดังกล่าวซึ่งมีจำนวนประมาณ 61.5 ล้านบาทที่เคแสดงรายการเป็นต้นทุนในการจัดจำหน่ายมาแสดงสุทธิกับรายได้จากการขาย - สุทธิตามที่กล่าวไว้ในหมายเหตุ 35

ต่อมาสภาวิชาชีพบัญชีได้ออกประกาศสภาวิชาชีพบัญชีหลายฉบับซึ่งได้ถูกประกาศในราชกิจจานุเบกษาในระหว่างปี 2562 เกี่ยวกับการปรับปรุงและการออกมาตรฐานการบัญชีและมาตรฐานการรายงานทางการเงินรวมถึงการตีความมาตรฐานการบัญชีและการตีความมาตรฐานการรายงานทางการเงินและแนวปฏิบัติทางการบัญชี ซึ่งมีผลบังคับใช้สำหรับรอบระยะเวลาบัญชีที่เริ่มต้นในหรือหลังวันที่ 1 มกราคม 2563 โดยกลุ่มบริษัทยังไม่ได้นำมาเริ่มถือปฏิบัติในการจัดทำงบการเงินนี้และไม่มีนโยบายในการนำมาเริ่มถือปฏิบัติก่อนวันที่มีผลบังคับใช้ ทั้งนี้ มาตรฐานการบัญชีและมาตรฐานการรายงานทางการเงินรวมถึงการตีความมาตรฐานการบัญชีและการตีความมาตรฐานการรายงานทางการเงินและแนวปฏิบัติทางการบัญชีที่ออกและปรับปรุงใหม่ดังกล่าวมีรายละเอียดดังนี้



บริษัท อีสด์โคสต์เฟอร์นิเทจ จำกัด (มหาชน) และบริษัทย่อย

หมายเหตุประกอบงบการเงิน (ต่อ)

วันที่ 31 ธันวาคม 2562 และ 2561

มาตรฐานการบัญชีฉบับที่ 1	การนำเสนองบการเงิน
มาตรฐานการบัญชีฉบับที่ 2	สินค้าคงเหลือ
มาตรฐานการบัญชีฉบับที่ 7	งบกระแสเงินสด
มาตรฐานการบัญชีฉบับที่ 8	นโยบายการบัญชี การเปลี่ยนแปลงประมาณการทางบัญชีและข้อผิดพลาด
มาตรฐานการบัญชีฉบับที่ 10	เหตุการณ์ภายหลังรอบระยะเวลารายงาน
มาตรฐานการบัญชีฉบับที่ 12	ภาษีเงินได้
มาตรฐานการบัญชีฉบับที่ 16	ที่ดิน อาคารและอุปกรณ์
มาตรฐานการบัญชีฉบับที่ 19	ผลประโยชน์ของพนักงาน
มาตรฐานการบัญชีฉบับที่ 20	การบัญชีสำหรับเงินอุดหนุนจากรัฐบาลและการเปิดเผยข้อมูลเกี่ยวกับความช่วยเหลือจากรัฐบาล
มาตรฐานการบัญชีฉบับที่ 21	ผลกระทบจากการเปลี่ยนแปลงของอัตราแลกเปลี่ยนเงินตราต่างประเทศ
มาตรฐานการบัญชีฉบับที่ 23	ต้นทุนการกู้ยืม
มาตรฐานการบัญชีฉบับที่ 24	การเปิดเผยข้อมูลเกี่ยวกับบุคคลหรือกิจการที่เกี่ยวข้องกัน
มาตรฐานการบัญชีฉบับที่ 26	การบัญชีและการรายงาน โครงการผลประโยชน์เมื่อออกจากงาน
มาตรฐานการบัญชีฉบับที่ 27	งบการเงินเฉพาะกิจการ
มาตรฐานการบัญชีฉบับที่ 28	เงินลงทุนในบริษัทร่วม และการร่วมค้า
มาตรฐานการบัญชีฉบับที่ 29	การรายงานทางการเงินในสภาพเศรษฐกิจที่เงินเฟ้อรุนแรง
มาตรฐานการบัญชีฉบับที่ 32	การแสดงรายการเครื่องมือทางการเงิน
มาตรฐานการบัญชีฉบับที่ 33	กำไรต่อหุ้น
มาตรฐานการบัญชีฉบับที่ 34	การรายงานทางการเงินระหว่างกาล
มาตรฐานการบัญชีฉบับที่ 36	การด้อยค่าของสินทรัพย์
มาตรฐานการบัญชีฉบับที่ 37	ประมาณการหนี้สิน หนี้สินที่อาจเกิดขึ้น และสินทรัพย์ที่อาจเกิดขึ้น
มาตรฐานการบัญชีฉบับที่ 38	สินทรัพย์ไม่มีตัวตน
มาตรฐานการบัญชีฉบับที่ 40	อสังหาริมทรัพย์เพื่อการลงทุน
มาตรฐานการบัญชีฉบับที่ 41	เกษตรกรรม
มาตรฐานการรายงานทางการเงินฉบับที่ 1	การนำมาตรฐานการรายงานทางการเงินมาใช้เป็นครั้งแรก
มาตรฐานการรายงานทางการเงินฉบับที่ 2	การจ่ายโดยใช้หุ้นเป็นเกณฑ์
มาตรฐานการรายงานทางการเงินฉบับที่ 3	การรวมธุรกิจ
มาตรฐานการรายงานทางการเงินฉบับที่ 4	สัญญาประกันภัย
มาตรฐานการรายงานทางการเงินฉบับที่ 5	สินทรัพย์ไม่หมุนเวียนที่ถือไว้เพื่อขายและการดำเนินงานที่ยกเลิก
มาตรฐานการรายงานทางการเงินฉบับที่ 6	การสำรวจและประเมินค่าแหล่งทรัพยากรแร่
มาตรฐานการรายงานทางการเงินฉบับที่ 7	การเปิดเผยข้อมูลเครื่องมือทางการเงิน

บริษัท อีเอสทีโกลด์เฟอรั่มเทค จำกัด (มหาชน) และบริษัทย่อย

หมายเหตุประกอบงบการเงิน (ต่อ)

วันที่ 31 ธันวาคม 2562 และ 2561

มาตรฐานการรายงานทางการเงินฉบับที่ 8	ส่วนงานดำเนินงาน
มาตรฐานการรายงานทางการเงินฉบับที่ 9	เครื่องมือทางการเงิน
มาตรฐานการรายงานทางการเงินฉบับที่ 10	งบการเงินรวม
มาตรฐานการรายงานทางการเงินฉบับที่ 11	การร่วมกิจการ
มาตรฐานการรายงานทางการเงินฉบับที่ 12	การเปิดเผยข้อมูลเกี่ยวกับส่วนได้เสียในกิจการอื่น
มาตรฐานการรายงานทางการเงินฉบับที่ 13	การวัดมูลค่ายุติธรรม
มาตรฐานการรายงานทางการเงินฉบับที่ 15	รายได้จากสัญญาที่ทำกับลูกค้า
มาตรฐานการรายงานทางการเงินฉบับที่ 16	สัญญาเช่า
การตีความมาตรฐานการบัญชีฉบับที่ 10	ความช่วยเหลือจากรัฐบาล - กรณีที่ไม่มีความเกี่ยวข้องอย่างเฉพาะเจาะจงกับกิจกรรมดำเนินงาน
การตีความมาตรฐานการบัญชีฉบับที่ 25	ภาษีเงินได้ - การเปลี่ยนแปลงสถานภาพทางภาษีของกิจการหรือของผู้ถือหุ้น
การตีความมาตรฐานการบัญชีฉบับที่ 29	การเปิดเผยข้อมูลของข้อตกลงสัมปทานบริการ
การตีความมาตรฐานการบัญชีฉบับที่ 32	สินทรัพย์ไม่มีตัวตน - ต้นทุนเว็บไซต์
การตีความมาตรฐานการรายงานทางการเงินฉบับที่ 1	การเปลี่ยนแปลงในหนี้สินที่เกิดขึ้นจากการรีดถอน การบูรณะ และหนี้สินที่มีลักษณะคล้ายคลึงกัน
การตีความมาตรฐานการรายงานทางการเงินฉบับที่ 5	สิทธิใน ส่วนได้เสียจากกองทุนการรีดถอน การบูรณะและการปรับปรุงสภาพแวดล้อม
การตีความมาตรฐานการรายงานทางการเงินฉบับที่ 7	การปรับปรุงย้อนหลังภายใต้มาตรฐานการบัญชีฉบับที่ 29 เรื่อง การรายงานทางการเงินในสภาพเศรษฐกิจที่มีเงินเฟ้อรุนแรง
การตีความมาตรฐานการรายงานทางการเงินฉบับที่ 10	การรายงานทางการเงินระหว่างกาลและการด้อยค่า
การตีความมาตรฐานการรายงานทางการเงินฉบับที่ 12	ข้อตกลงสัมปทานบริการ
การตีความมาตรฐานการรายงานทางการเงินฉบับที่ 14	ข้อจำกัดสินทรัพย์ตามโครงการผลประโยชน์ ข้อกำหนดเงินทุนขั้นต่ำ และปฏิสัมพันธ์ของรายการเหล่านี้ สำหรับมาตรฐานการบัญชีฉบับที่ 19 เรื่อง ผลประโยชน์ของพนักงาน
การตีความมาตรฐานการรายงานทางการเงินฉบับที่ 16	การป้องกันความเสี่ยงของเงินลงทุนสุทธิในหน่วยงานต่างประเทศ
การตีความมาตรฐานการรายงานทางการเงินฉบับที่ 17	การจ่ายสินทรัพย์ที่ไม่ใช่เงินสดให้เจ้าของ
การตีความมาตรฐานการรายงานทางการเงินฉบับที่ 19	การชำระหนี้สินทางการเงินด้วยตราสารทุน



บริษัท อีสต์โคสต์เฟอริเทค จำกัด (มหาชน) และบริษัทย่อย

หมายเหตุประกอบงบการเงิน (ต่อ)

วันที่ 31 ธันวาคม 2562 และ 2561

การตีความมาตรฐานการรายงานทางการเงิน ฉบับที่ 20	ต้นทุนการเปิดหน้าดินในช่วงการผลิตสำหรับเหมืองผิวดิน
การตีความมาตรฐานการรายงานทางการเงิน ฉบับที่ 21	เงินที่นำส่งรัฐ
การตีความมาตรฐานการรายงานทางการเงิน ฉบับที่ 22	รายการที่เป็นเงินตราต่างประเทศและสิ่งตอบแทนจ่ายล่วงหน้า
การตีความมาตรฐานการรายงานทางการเงิน ฉบับที่ 23	ความไม่แน่นอนเกี่ยวกับวิธีการทางภาษีเงินได้
แนวปฏิบัติทางการบัญชี	ข้อยกเว้นสำหรับการรวมธุรกิจภายใต้การควบคุมเดียวกัน กรณีการนำมาตรฐานการรายงานทางการเงินมาใช้เป็นครั้งแรก

ทั้งนี้ ฝ่ายบริหารของกลุ่มบริษัท ได้ประเมินในเบื้องต้นและเชื่อว่าเมื่อนำมาตรฐานการบัญชีและมาตรฐานการรายงานทางการเงินรวมถึงการตีความมาตรฐานการบัญชีและการตีความมาตรฐานการรายงานทางการเงินและแนวปฏิบัติทางการบัญชีที่ออกและปรับปรุงใหม่ซึ่งมีผลบังคับใช้ในปี 2563 ดังกล่าวข้างต้นมาเริ่มถือปฏิบัติจะไม่มีผลกระทบที่เป็นสาระสำคัญต่องบการเงินของกลุ่มบริษัทยกเว้น

มาตรฐานการรายงานทางการเงินฉบับที่ 9 (และฉบับอื่นๆ ที่เกี่ยวข้อง)

มาตรฐานการรายงานทางการเงินฉบับที่ 9 ระบุวิธีที่กิจการต้องใช้ในการจัดประเภทและวัดมูลค่าสินทรัพย์ทางการเงิน หนี้สินทางการเงิน และสัญญาที่จะซื้อหรือจะขายรายการที่ไม่ใช่รายการทางการเงิน ทั้งนี้ มาตรฐานการรายงานทางการเงินฉบับที่ 9 แบ่งออกเป็น 3 ส่วนดังนี้

1. การจัดประเภทรายการและการวัดมูลค่า
2. การค้ำค่า
3. การบัญชีป้องกันความเสี่ยง

สินทรัพย์ทางการเงินให้จัดประเภทและวัดมูลค่าโดยอ้างอิงตามโมเดลธุรกิจที่ใช้ในการจัดการสินทรัพย์และตามลักษณะของกระแสเงินสดตามสัญญาของสินทรัพย์ โดยแบ่งออกเป็นสามวิธีคือ ราคาทุนตัดจำหน่าย มูลค่ายุติธรรมผ่านกำไรขาดทุนเบ็ดเสร็จอื่น และมูลค่ายุติธรรมผ่านกำไรหรือขาดทุน เมื่อมีการเปลี่ยนแปลงโมเดลธุรกิจในการบริหารสินทรัพย์ทางการเงิน จะต้องมีการจัดประเภทรายการสินทรัพย์ทางการเงินใหม่ในส่วนที่ได้รับผลกระทบ

บริษัท อีสต์โคสท์เฟอรันิเทค จำกัด (มหาชน) และบริษัทย่อย

หมายเหตุประกอบงบการเงิน (ต่อ)

วันที่ 31 ธันวาคม 2562 และ 2561

หนี้สินทางการเงินให้จัดประเภทและวัดมูลค่าด้วยราคาทุนตัดจำหน่ายยกเว้นหนี้สินทางการเงินที่วัดมูลค่าด้วยมูลค่ายุติธรรมผ่านกำไรหรือขาดทุน (โดยหนี้สินดังกล่าวให้รวมถึงหนี้สินอนุพันธ์) กิจการไม่สามารถจัดประเภทรายการหนี้สินทางการเงินใหม่ได้

การค้ำประกันของสินทรัพย์ทางการเงินให้รับรู้เป็นชั้น โดย

1. ชั้นที่ 1 กิจการจะต้องรับรู้ผลขาดทุนด้านเครดิตที่คาดว่าจะเกิดขึ้นใน 12 เดือนข้างหน้าในกำไรหรือขาดทุน ดอกเบี้ยรับ (ถ้ามี) คำนวณจากมูลค่าตามบัญชีขั้นต้น โดยไม่มีการปรับลดผลขาดทุนด้านเครดิตที่คาดว่าจะเกิดขึ้น
2. ชั้นที่ 2 เมื่อความเสี่ยงด้านเครดิตเพิ่มขึ้นอย่างมีนัยสำคัญและไม่ได้พิจารณาว่าอยู่ในระดับต่ำ กิจการจะต้องรับรู้ผลขาดทุนด้านเครดิตที่คาดว่าจะเกิดขึ้นตลอดอายุเต็มจำนวนในกำไรหรือขาดทุน ดอกเบี้ยรับ (ถ้ามี) คำนวณเช่นเดียวกับชั้นที่ 1
3. ชั้นที่ 3 เมื่อความเสี่ยงด้านเครดิตของสินทรัพย์ทางการเงินเพิ่มขึ้นจนถึงจุดที่พิจารณาได้ว่าเกิดการค้ำประกันด้านเครดิตขึ้น ดอกเบี้ยรับ (ถ้ามี) คำนวณจากราคาทุนตัดจำหน่าย โดยใช้มูลค่าตามบัญชีขั้นต้นปรับลดด้วยค่าเผื่อผลขาดทุนจากการค้ำประกัน

การบัญชีป้องกันความเสี่ยงมีวัตถุประสงค์เพื่อแสดงผลกระทบในงบการเงินซึ่งเกิดจากกิจกรรมการบริหารความเสี่ยงที่ใช้เครื่องมือทางการเงินในการจัดการฐานะเปิดที่เกิดขึ้นจากความเสี่ยงนั้นๆ ซึ่งอาจส่งผลกระทบต่อกำไรหรือขาดทุนหรือกำไรขาดทุนเบ็ดเสร็จอื่น ทั้งนี้ มาตรฐานการรายงานทางการเงินฉบับที่ 9 ได้ระบุความสัมพันธ์ของการป้องกันความเสี่ยงออกเป็น 3 ประเภทได้แก่ การป้องกันความเสี่ยงในมูลค่ายุติธรรม การป้องกันความเสี่ยงในกระแสเงินสด และการป้องกันความเสี่ยงของเงินลงทุนสุทธิของหน่วยงานต่างประเทศ

ทั้งนี้ มาตรฐานการรายงานทางการเงินฉบับที่ 9 ส่งผลกระทบให้กลุ่มบริษัทจะต้องจัดประเภทและวัดมูลค่าสินทรัพย์ทางการเงินและหนี้สินทางการเงินในงบแสดงฐานะการเงินรวมและเฉพาะกิจการสำหรับแต่ละสิ้นงวดในปี 2563 ใหม่ตามแนวทางที่กล่าวไว้ข้างต้น ซึ่งผลกระทบยังอยู่ระหว่างการประเมิน โดยฝ่ายบริหารโดยคาดว่าจะแล้วเสร็จสมบูรณ์ภายในไตรมาสที่ 1 ของปี 2563

มาตรฐานการรายงานทางการเงินฉบับที่ 16

มาตรฐานการรายงานทางการเงินฉบับที่ 16 กำหนดให้ผู้เข้ารับรู้สิทธิการใช้สินทรัพย์ (ประเภทหนึ่งของสินทรัพย์) และหนี้สินตามสัญญาเช่า (ประมาณการหนี้สิน) สำหรับสัญญาเช่าทุกสัญญา โดยมีข้อยกเว้นให้สำหรับสัญญาเช่าระยะสั้นที่มีระยะเวลาไม่เกิน 12 เดือนหรือสัญญาเช่าซึ่งสินทรัพย์อ้างอิงมีมูลค่าต่ำ โดยสิทธิการใช้สินทรัพย์ต้องมีการคิดค่าเสื่อมราคาตามวิธีเส้นตรงไปตลอดอายุของสัญญาเช่าหรือตามเกณฑ์อื่นที่เป็นระบบที่สะท้อนข้อมูลได้ดีกว่า ส่วนหนี้สินตามสัญญาเช่าต้องมีการคิดลดกระแสเงินสดของจำนวนเงินที่จ่ายตลอดอายุของสัญญาเช่าด้วยอัตราคิดลดที่เหมาะสมกับสถานการณ์และกิจการ

บริษัท อีสต์โคสต์เฟอ์ริเทค จำกัด (มหาชน) และบริษัทย่อย

หมายเหตุประกอบงบการเงิน (ต่อ)

วันที่ 31 ธันวาคม 2562 และ 2561

ในฝั่งผู้ให้เช่ายังคงต้องจัดประเภทและบันทึกบัญชีเกี่ยวกับสัญญาเช่า โดยจำแนกออกเป็นสัญญาเช่าดำเนินงานและสัญญาเช่าเงินทุน (สัญญาเช่าการเงิน) เช่นเดิม จึงไม่มีการเปลี่ยนแปลงหรือผลกระทบที่เป็นสาระสำคัญในฝั่งผู้ให้เช่า

ทั้งนี้ มาตรฐานการรายงานทางการเงินฉบับที่ 16 ส่งผลกระทบต่อให้กลุ่มบริษัทต้องบันทึกบัญชีรายการสิทธิการใช้สินทรัพย์และหนี้สินตามสัญญาเช่าทรัพย์สินประเภทต่างๆ โดยยกคงเหลือของสินทรัพย์ไม่หมุนเวียนและหนี้สินไม่หมุนเวียนในงบแสดงฐานะการเงินรวมและงบเฉพาะกิจการ ณ วันที่ 31 ธันวาคม 2562 จะเพิ่มขึ้นจากที่รายงานไว้ อย่างไรก็ดี ผลกระทบยังอยู่ระหว่างการประเมิน โดยฝ่ายบริหารซึ่งคาดว่าจะแล้วเสร็จสมบูรณ์ภายในไตรมาสที่ 1 ของปี 2563 ส่วนผลกระทบที่มีต่อกำไรขาดทุนเบ็ดเสร็จไม่เป็นสาระสำคัญ

กลุ่มบริษัทเปิดเผยข้อมูลสำหรับปีสิ้นสุดวันที่ 31 ธันวาคม 2561 เพื่อเป็นข้อมูลเปรียบเทียบในงบการเงินสำหรับปีสิ้นสุดวันที่ 31 ธันวาคม 2562 ในลักษณะของตัวเลขที่เกี่ยวข้อง

เพื่อความสะดวกของผู้อ่านงบการเงิน งบการเงินฉบับภาษาอังกฤษได้ถูกจัดทำขึ้นจากงบการเงินฉบับภาษาไทยนี้ซึ่งได้ถูกนำเสนอเพื่อวัตถุประสงค์ของการรายงานทางการเงินภายในประเทศ

3. สรุปนโยบายการบัญชีที่สำคัญ

เกณฑ์การจัดทำงบการเงินรวม

งบการเงินรวมประกอบด้วยงบการเงินของบริษัทและบริษัทย่อย (“กลุ่มบริษัท”)

รายการบัญชีที่มีนัยสำคัญระหว่างบริษัทกับบริษัทย่อยได้ถูกตัดรายการในการจัดทำงบการเงินรวมแล้ว

บริษัทย่อยเป็นกิจการที่อยู่ภายใต้การควบคุมของบริษัท การควบคุมเกิดขึ้นเมื่อบริษัทมีอำนาจควบคุมทั้งทางตรงหรือทางอ้อมในการกำหนดนโยบายทางการเงินและการดำเนินงานของบริษัทนั้นซึ่งรวมถึงผลตอบแทนผันแปรจากบริษัทนั้นเพื่อได้มาซึ่งประโยชน์จากกิจกรรมของบริษัทย่อย งบการเงินของบริษัทย่อยได้รวมอยู่ในงบการเงินรวมนับแต่วันที่มีการควบคุมจนถึงวันที่การควบคุมได้สิ้นสุดลง

การเปลี่ยนแปลงส่วนได้เสียของผู้ถือหุ้นบริษัทใหญ่ในบริษัทย่อยโดยที่ไม่ได้ทำให้บริษัทใหญ่สูญเสียอำนาจในการควบคุม บริษัทบันทึกส่วนเปลี่ยนแปลงดังกล่าวเป็นรายการในส่วนของผู้ถือหุ้น แต่หากการเปลี่ยนแปลงมีผลทำให้เกิดการสูญเสียอำนาจในการควบคุมบริษัทย่อย มูลค่าของส่วนได้เสียคงเหลือที่ถืออยู่จะวัดมูลค่าด้วยมูลค่ายุติธรรมและรับรู้ผลกำไรหรือขาดทุนในงบกำไรขาดทุนเบ็ดเสร็จ

บริษัท อีस्टโคสท์เฟอ์นิเทค จำกัด (มหาชน) และบริษัทย่อย

หมายเหตุประกอบงบการเงิน (ต่อ)

วันที่ 31 ธันวาคม 2562 และ 2561

เงินตราต่างประเทศ

รายการบัญชีที่เป็นเงินตราต่างประเทศ

รายการบัญชีที่เป็นเงินตราต่างประเทศแปลงค่าเป็นเงินบาทโดยใช้อัตราแลกเปลี่ยน ณ วันที่เกิดรายการ

สินทรัพย์และหนี้สินที่เป็นตัวเงินและเป็นเงินตราต่างประเทศ ณ วันที่ในงบแสดงฐานะการเงินแปลงค่าเป็นเงินบาทโดยใช้อัตราแลกเปลี่ยน ณ วันนั้น กำไรหรือขาดทุนจากการแปลงค่าจะบันทึกในงบกำไรขาดทุนเบ็ดเสร็จ

สินทรัพย์และหนี้สินที่ไม่เป็นตัวเงินซึ่งเกิดจากรายการบัญชีที่เป็นเงินตราต่างประเทศซึ่งบันทึกตามเกณฑ์ราคาทุนเดิมแปลงค่าเงินบาทโดยใช้อัตราแลกเปลี่ยน ณ วันที่เกิดรายการ

เงินลงทุนในบริษัทร่วมและการร่วมค้า

เงินลงทุนในบริษัทร่วมและการร่วมค้าในงบการเงินรวมบันทึกบัญชีโดยใช้วิธีส่วนได้เสีย

บริษัทร่วมเป็นกิจการที่บริษัทหรือกลุ่มบริษัทมีอิทธิพลอย่างเป็นสาระสำคัญโดยมีอำนาจเข้าไปมีส่วนร่วมในการตัดสินใจเกี่ยวกับนโยบายทางการเงินและการดำเนินงานแต่ไม่ถึงระดับที่จะควบคุม นโยบายดังกล่าว การร่วมค้าเป็นการร่วมการทำงานในกิจการที่บริษัทหรือกลุ่มบริษัทมีการควบคุมร่วมกันกับผู้ร่วมค้าอื่นในกิจการนั้น งบการเงินรวมของกลุ่มบริษัทได้รวมส่วนแบ่งกำไรหรือขาดทุนของบริษัทร่วมและการร่วมค้าตามวิธีส่วนได้เสียนับจากวันที่มีอิทธิพลอย่างเป็นสาระสำคัญหรือมีการควบคุมร่วมกันจนถึงวันที่การมีอิทธิพลอย่างเป็นสาระสำคัญหรือมีการควบคุมร่วมกันสิ้นสุดลง เมื่อส่วนแบ่งผลขาดทุนในบริษัทร่วมและการร่วมคามีจำนวนเกินกว่าเงินลงทุนในบริษัทร่วมและการร่วมค้า เงินลงทุนจะถูกบันทึกลดยอดลงจนเป็นศูนย์และหยุดรับรู้ส่วนแบ่งผลขาดทุนวันแต่กรณีที่บริษัทหรือกลุ่มบริษัทมีภาระผูกพันตามกฎหมายหรือโดยการอนุমানหรือยินยอมที่จะชำระภาระผูกพันของบริษัทร่วมและการร่วมค้า

เงินลงทุนชั่วคราว

เงินลงทุนชั่วคราวในหน่วยลงทุนซึ่งบริษัทถือเป็นหลักทรัพย์เพื่อค้าแสดงด้วยมูลค่ายุติธรรม บริษัทบันทึกการเปลี่ยนแปลงมูลค่ายุติธรรมของเงินลงทุนและกำไรหรือขาดทุนเมื่อมีการจำหน่ายเงินลงทุนเป็นรายการกำไรหรือขาดทุนในงบกำไรขาดทุนเบ็ดเสร็จ ในกรณีที่มีการจำหน่ายบางส่วนของเงินลงทุนที่ถืออยู่ การคำนวณต้นทุนสำหรับเงินลงทุนที่จำหน่ายไปและเงินลงทุนที่ยังถืออยู่ใช้วิธีถัวเฉลี่ยถ่วงน้ำหนัก

มูลค่ายุติธรรมของหน่วยลงทุนคำนวณจากมูลค่าสินทรัพย์สุทธิของกองทุนรวมที่ออกหน่วยลงทุนนั้นซึ่งถือเป็นข้อมูลระดับ 1 ของลำดับชั้นมูลค่ายุติธรรม

เงินลงทุนชั่วคราวในตัวแลกเปลี่ยนระยะสั้นแสดงในราคาทุนตัดจำหน่ายสุทธิจากค่าเผื่อการด้อยค่า (ถ้ามี)

การใช้ประมาณการ

ในการจัดทำงบการเงินตามมาตรฐานการรายงานทางการเงิน ฝ่ายบริหารมีความจำเป็นต้องใช้ประมาณการและข้อสมมติฐานที่กระทบต่อรายได้ รายจ่าย สินทรัพย์ และหนี้สิน เพื่อประโยชน์ในการกำหนดมูลค่าของสินทรัพย์หนี้สิน ตลอดจนหนี้สินที่อาจเกิดขึ้น ด้วยเหตุดังกล่าวผลของรายการเมื่อเกิดขึ้นจริงจึงอาจแตกต่างไปจากที่ได้ประมาณการไว้

ประมาณการและข้อสมมติฐานที่ใช้ในการจัดทำงบการเงินจะได้รับการทบทวนอย่างสม่ำเสมอ การปรับประมาณการจะบันทึกในงวดบัญชีที่การประมาณการดังกล่าวได้รับการทบทวนหากการปรับประมาณการกระทบเฉพาะงวดนั้น ๆ และจะบันทึกในงวดที่ปรับและงวดในอนาคตหากการปรับประมาณการกระทบงวดปัจจุบันและอนาคต

ทั้งนี้ ประมาณการและข้อสมมติฐานที่สำคัญที่ใช้ในการจัดทำงบการเงินซึ่งอาจมีความไม่แน่นอนที่สำคัญมาเกี่ยวข้องได้แก่

- ค่าเผื่อหนี้สงสัยจะสูญของลูกหนี้การค้าและลูกหนี้อื่นๆ
- มูลค่าสุทธิที่จะได้รับและการประมาณค่าเพื่อการลดมูลค่าของสินค้าคงเหลือ
- ค่าเผื่อการด้อยค่าของอาคารและอุปกรณ์
- อายุการให้ประโยชน์และมูลค่าคงเหลือของอาคารและอุปกรณ์ และสินทรัพย์ไม่มีตัวตน
- สมมติฐานที่ใช้ในการคำนวณภาวะผูกพันจากประมาณการหนี้สินผลประโยชน์ของพนักงานหลังออกจากงาน
- งวดบัญชีและจำนวนเงินที่คาดว่าจะได้รับประโยชน์จากสินทรัพย์ภาษีเงินได้รอการตัดบัญชีหรือที่คาดว่าจะจ่ายชำระหนี้สินภาษีเงินได้รอการตัดบัญชี
- มูลค่ายุติธรรมและการวัดมูลค่ายุติธรรมของสินทรัพย์ทางการเงิน หนี้สินทางการเงินและเครื่องมือทางการเงิน

เงินสดและรายการเทียบเท่าเงินสด

เงินสดและรายการเทียบเท่าเงินสดซึ่งแสดงในงบแสดงฐานะการเงินด้วยราคาทุนประกอบด้วย เงินสดในมือและเงินฝากสถาบันการเงิน รายการเทียบเท่าเงินสดเป็นเงินลงทุนระยะสั้นที่มีสภาพคล่องสูง ซึ่งพร้อมที่จะเปลี่ยนเป็นเงินสดในจำนวนที่ทราบได้ซึ่งครบกำหนดภายในสามเดือนหรือน้อยกว่า และไม่มีข้อจำกัดในการเบิกใช้หรือติดภาระค้ำประกันและมีความเสี่ยงต่อการเปลี่ยนแปลงมูลค่าน้อยหรือไม่มีนัยสำคัญ

เงินฝากธนาคารที่มีข้อจำกัดในการเบิกใช้หรือติดภาระค้ำประกันแยกแสดงไว้ในบัญชี “เงินฝากธนาคารที่มีข้อจำกัดในการใช้” ภายใตสินทรัพย์ไม่หมุนเวียนในงบแสดงฐานะการเงิน

ลูกหนี้การค้า ลูกหนี้อื่นและค่าเผื่อหนี้สงสัยจะสูญ

ลูกหนี้การค้าและลูกหนี้อื่นแสดงในราคาที่ระบุไว้ในใบแจ้งหนี้สุทธิจากค่าเผื่อหนี้สงสัยจะสูญ

บริษัท อีस्टโคสท์เฟอริเทค จำกัด (มหาชน) และบริษัทย่อย

หมายเหตุประกอบงบการเงิน (ต่อ)

วันที่ 31 ธันวาคม 2562 และ 2561

กลุ่มบริษัทตั้งค่าเผื่อหนี้สงสัยจะสูญตามจำนวนหนี้ที่คาดว่าจะเรียกเก็บจากลูกหนี้ไม่ได้ ทั้งนี้ โดยการประมาณจากประสบการณ์การเรียกเก็บหนี้ในอดีตควบคู่กับการวิเคราะห์สถานะปัจจุบันของลูกหนี้

สินค้าคงเหลือ

สินค้าคงเหลือแสดงในราคาทุนสุทธิจากค่าเผื่อการลดมูลค่าของสินค้าล้ำสมัยและเคลื่อนไหวช้าหรือมูลค่าสุทธิที่จะได้รับแล้วแต่จำนวนใดจะต่ำกว่า ราคาทุนของสินค้าคงเหลือคำนวณโดยวิธีเข้าก่อน-ออกก่อน

ต้นทุนสินค้าคงเหลือประกอบด้วยต้นทุนที่ซื้อ ต้นทุนในการแปลงสภาพหรือต้นทุนอื่นเพื่อให้สินค้าอยู่ในสถานที่และสภาพปัจจุบัน ในกรณีของสินค้าสำเร็จรูปที่ผลิตเองและสินค้าระหว่างผลิต ต้นทุนสินค้ารวมการปันส่วนของค่าใส่หุ้ยการผลิตอย่างเหมาะสมโดยคำนึงถึงระดับกำลังการผลิตตามปกติ

มูลค่าสุทธิที่จะได้รับเป็นการประมาณราคาที่จะขายได้จากการดำเนินธุรกิจปกติหักด้วยต้นทุนหรือค่าใช้จ่ายส่วนเพิ่มที่จำเป็นในการขาย

กลุ่มบริษัทตั้งค่าเผื่อการลดมูลค่าของสินค้าล้ำสมัยและเคลื่อนไหวช้าโดยพิจารณาจากสภาพของสินค้าและการประมาณการจากประสบการณ์ที่ผ่านมาในอดีต

ที่ดิน อาคารและอุปกรณ์

สินทรัพย์ถาวรประเภทอื่นยกเว้นที่ดิน อาคารและส่วนปรับปรุงอาคาร และเครื่องจักรและอุปกรณ์แสดงในราคาทุนสุทธิจากค่าเสื่อมราคาสะสมและค่าเผื่อการด้อยค่า (ถ้ามี) เมื่อมีการเลิกใช้หรือตัดจำหน่ายสินทรัพย์ออกจากบัญชี กลุ่มบริษัทจะบันทึกตัดมูลค่าตามบัญชีของสินทรัพย์นั้นออกจากบัญชีพร้อมกับบันทึกกำไรหรือขาดทุนจากการเลิกใช้หรือตัดจำหน่ายในงบกำไรขาดทุนเบ็ดเสร็จ ต้นทุนการรีดถอน ขนย้ายและบูรณะสินทรัพย์ถือเป็นต้นทุนของสินทรัพย์และคิดค่าเสื่อมราคา



บริษัท อีสต์โคสต์เฟอร์นิเทจ จำกัด (มหาชน) และบริษัทย่อย

หมายเหตุประกอบงบการเงิน (ต่อ)

วันที่ 31 ธันวาคม 2562 และ 2561

ที่ดิน อาคารและส่วนปรับปรุงอาคาร และเครื่องจักรและอุปกรณ์แสดงในราคาประเมิน (โดยผู้ประเมินราคาอิสระ) สู่ธุรกิจการค้าเสื่อมราคาสะสมและค่าเผื่อการด้อยค่า มูลค่าที่เพิ่มขึ้นจากการตีราคาอาคารและเครื่องจักรแสดงเป็น “ส่วนเกินทุนจากการตีราคาสินทรัพย์” และบัญชีที่เกี่ยวข้องซึ่งแสดงแยกต่างหากภายใต้ “ส่วนของผู้ถือหุ้น” ในงบแสดงฐานะการเงิน เมื่อมีการเลิกใช้หรือตัดจำหน่ายสินทรัพย์เหล่านี้่ออกจากบัญชี กลุ่มบริษัทจะบันทึกตัดมูลค่าตามบัญชีของสินทรัพย์นั้นออกจากบัญชีพร้อมกับบันทึกกำไรหรือขาดทุนจากการเลิกใช้หรือตัดจำหน่ายในงบกำไรขาดทุนเบ็ดเสร็จโดยส่วนเกินทุนจากการตีราคาสินทรัพย์ที่เกี่ยวข้องจะถูกโอนไปยังกำไรสะสมที่ยังไม่ได้จัดสรรโดยตรง

กลุ่มบริษัทมีนโยบายในการประเมินราคาสินทรัพย์เมื่อมูลค่ายุติธรรมของสินทรัพย์ที่เคยถูกประเมินราคาไว้เปลี่ยนแปลงไปจากมูลค่าตามบัญชีอย่างเป็นทางการหรือทุกระยะเวลา 5 ปี ทั้งนี้ ราคาประเมินสินทรัพย์ข้างต้นถือเป็นข้อมูลระดับ 2 ของลำดับชั้นของมูลค่ายุติธรรมซึ่งใช้เทคนิคการประเมินมูลค่าด้วยวิธี Cost Approach โดยข้อมูลหลักที่ใช้ในการประเมินได้แก่ราคาซื้อ-ขายทรัพย์สินที่เทียบเคียงกันได้ในพื้นที่เดียวกันหรือใกล้เคียงกันสำหรับที่ดินและเครื่องจักร ส่วนข้อมูลหลักที่ใช้ในการประเมินอาคารและส่วนปรับปรุงอาคารได้แก่ราคาทุนที่ถูกปรับปรุงหรือคิดค่าเสื่อมราคาที่มีการอ้างอิงกับต้นทุนเปลี่ยนแปลงแทนของสินทรัพย์ที่เทียบเคียงกันได้ในพื้นที่เดียวกันหรือใกล้เคียงกัน

ค่าเสื่อมราคานั้นเป็นค่าใช้จ่ายในงบกำไรขาดทุนเบ็ดเสร็จและคำนวณโดยวิธีเส้นตรงตามอายุการให้ประโยชน์ของสินทรัพย์แต่ละรายการ ค่าเสื่อมราคาถูกพิจารณาแต่ละส่วนแยกต่างหากจากกันเมื่อแต่ละส่วนประกอบนั้นมีสาระสำคัญ วิธีการคิดค่าเสื่อมราคา มูลค่าคงเหลือและอายุการให้ประโยชน์ของสินทรัพย์ถูกทบทวนอย่างน้อยที่สุดทุกสิ้นรอบปีบัญชีและปรับปรุงตามความเหมาะสม มูลค่าคงเหลือของสินทรัพย์ถูกประมาณการด้วยมูลค่าที่คาดว่าจะได้รับในปัจจุบันจากสินทรัพย์นั้นหากมีอายุและสภาพที่คาดว่าจะได้รับในปัจจุบันเมื่อสิ้นสุดอายุการให้ประโยชน์ อายุการให้ประโยชน์ของสินทรัพย์แสดงได้ดังนี้

	จำนวนปี
ส่วนปรับปรุงที่ดิน	5
อาคารและส่วนปรับปรุงอาคาร	5 และ 20
เครื่องจักรและอุปกรณ์	3 - 15
ระบบไฟฟ้า	5
เครื่องตกแต่ง ติดตั้งและเครื่องใช้สำนักงาน	5
อุปกรณ์โซลาร์รูม	3
ยานพาหนะ	5
ระบบสาธารณูปโภค	5

บริษัท อีสต์โคสต์เฟอริเทค จำกัด (มหาชน) และบริษัทย่อย

หมายเหตุประกอบงบการเงิน (ต่อ)

วันที่ 31 ธันวาคม 2562 และ 2561

สินทรัพย์ไม่มีตัวตน

สินทรัพย์ไม่มีตัวตน ได้แก่ โปรแกรมคอมพิวเตอร์ซึ่งแสดงในราคาทุนสุทธิจากค่าใช้จ่ายตัดบัญชีสะสมและค่าเพื่อการค้าย่อย (ถ้ามี) กลุ่มบริษัทตัดบัญชีสินทรัพย์ไม่มีตัวตนเป็นค่าใช้จ่ายโดยวิธีเส้นตรงตามอายุการให้ประโยชน์ของสินทรัพย์เป็นระยะเวลา 5 ปี

ค่าตัดจำหน่าย

ค่าตัดจำหน่ายบันทึกเป็นส่วนหนึ่งของค่าใช้จ่ายในการบริหารในงบกำไรขาดทุนเบ็ดเสร็จและคำนวณโดยวิธีเส้นตรงตามอายุการให้ประโยชน์ของสินทรัพย์ไม่มีตัวตนแต่ละประเภท สินทรัพย์ไม่มีตัวตนที่อายุการให้ประโยชน์ไม่ทราบแน่นอน (ถ้ามี) จะไม่ถูกตัดจำหน่าย แต่จะได้รับการทดสอบว่ามีข้อบ่งชี้ของการค้าย่อยหรือไม่ ณ วันสิ้นรอบระยะเวลาที่รายงาน วิธีการตัดจำหน่าย มูลค่าคงเหลือและอายุการให้ประโยชน์ของสินทรัพย์ถูกทบทวนอย่างน้อยที่สุดทุกสิ้นปี และปรับปรุงตามความเหมาะสม

ค่าตกแต่งโชว์รูม

ค่าตกแต่งโชว์รูมแสดงในงบแสดงฐานะการเงินภายใต้สินทรัพย์ไม่หมุนเวียนอื่นด้วยราคาทุนสุทธิจากค่าใช้จ่ายตัดบัญชีสะสมและค่าเพื่อการค้าย่อย (ถ้ามี) กลุ่มบริษัทตัดบัญชีค่าตกแต่งโชว์รูมตามอายุสัญญาเช่าพื้นที่เป็นระยะเวลา 3 ปี

การค้าย่อยของสินทรัพย์

ยอดสินทรัพย์คงเหลือตามบัญชีของกลุ่มบริษัทได้รับการทบทวน ณ ทุกวันที่รายงานว่ามีข้อบ่งชี้ของการค้าย่อยหรือไม่ ในกรณีที่มีข้อบ่งชี้จะทำการประมาณมูลค่าสินทรัพย์ที่คาดว่าจะได้รับคืน (มูลค่ายุติธรรมหักต้นทุนที่จำเป็นในการขายสินทรัพย์หรือมูลค่าจากการใช้ของสินทรัพย์นั้นแล้วแต่จำนวนใดจะสูงกว่า) โดยที่การทบทวนจะพิจารณาจากสินทรัพย์แต่ละรายการหรือพิจารณาจากหน่วยสินทรัพย์ที่ก่อให้เกิดเงินสดแล้วแต่กรณี



บริษัท อีสต์โคสต์เฟอรันิเทค จำกัด (มหาชน) และบริษัทย่อย

หมายเหตุประกอบงบการเงิน (ต่อ)

วันที่ 31 ธันวาคม 2562 และ 2561

ในกรณีที่ราคาตามบัญชีของสินทรัพย์สูงกว่ามูลค่าที่คาดว่าจะได้รับคืน กลุ่มบริษัทจะรับรู้ขาดทุนจากการด้อยค่าโดยการลดมูลค่าตามบัญชีให้เท่ากับมูลค่าที่คาดว่าจะได้รับคืนและรับรู้ในงบกำไรขาดทุนเบ็ดเสร็จหรือลดส่วนเกินทุนจากการตีราคาของสินทรัพย์ในกรณีที่สินทรัพย์นั้นเคยถูกตีราคาเพิ่ม และจะบันทึกกลับรายการผลขาดทุนจากการด้อยค่าโดยถือเป็นรายได้อื่นหรือนำไปเพิ่มส่วนเกินทุนจากการตีราคาสินทรัพย์แล้วแต่กรณีเมื่อมีข้อบ่งชี้ว่าการด้อยค่าดังกล่าวไม่มีอยู่อีกต่อไปหรือยังคงมีอยู่แต่เป็นไปในทางที่ลดลง ทั้งนี้ การกลับรายการผลขาดทุนจากการด้อยค่าจะไม่สูงกว่ามูลค่าตามบัญชีของสินทรัพย์นั้นสุทธิจากค่าเสื่อมราคาหรือค่าตัดจำหน่ายประหนึ่งว่าไม่มีการรับรู้ผลขาดทุนจากการด้อยค่าของสินทรัพย์นั้นในปีก่อนๆ นอกจากนี้ กลุ่มบริษัทรับรู้การกลับรายการผลขาดทุนจากการด้อยค่าของสินทรัพย์ที่ตีราคาใหม่ในกำไรขาดทุนเบ็ดเสร็จอื่นและรับรู้ส่วนเกินทุนจากการตีราคาสินทรัพย์นั้นเพิ่มขึ้น อย่างไรก็ตาม หากกลุ่มบริษัทได้รับรู้ผลขาดทุนจากการด้อยค่าของสินทรัพย์ที่ตีราคาใหม่นั้นไปยังกำไรหรือขาดทุนในปีก่อน กลุ่มบริษัทต้องรับรู้การกลับรายการผลขาดทุนจากการด้อยค่านั้นไปยังกำไรหรือขาดทุนเป็นจำนวนไม่เกินผลขาดทุนจากการด้อยค่าที่เคยรับรู้เป็นค่าใช้จ่ายในปีก่อน

เจ้าหน้าที่การค้าและเจ้าหน้าที่อื่น

เจ้าหน้าที่การค้าและเจ้าหน้าที่อื่นแสดงในราคาทุน

สัญญาเช่าการเงิน

สัญญาเช่าหรือเช่าซื้อทรัพย์สินซึ่งได้โอนผลประโยชน์และความเสี่ยงในกรรมสิทธิ์ของทรัพย์สินส่วนใหญ่ให้แก่ผู้เช่าและผู้เช่ามีความตั้งใจที่จะซื้อทรัพย์สินเหล่านี้เมื่อถึงที่สุดอายุสัญญาเช่าจะบันทึกบัญชีโดยถือเป็นสัญญาเช่าการเงิน สัญญาเช่าการเงินจะรับรู้สินทรัพย์และหนี้สินด้วยจำนวนเท่ากับมูลค่าปัจจุบันของค่าเช่าขั้นต่ำที่ต้องจ่ายตามสัญญาหรือมูลค่ายุติธรรมของสินทรัพย์แล้วแต่จำนวนใดจะต่ำกว่า จำนวนที่จ่ายเป็นค่าเช่าแบ่งออกเป็นส่วนที่เป็นการชำระหนี้สินและส่วนที่เป็นค่าใช้จ่ายทางการเงิน โดยค่าใช้จ่ายทางการเงินซึ่งบันทึกเป็นค่าใช้จ่ายของปีจะคำนวณโดยใช้อัตราดอกเบี้ยที่แท้จริงตามสัดส่วนของยอดคงเหลือของหนี้สิน

กลุ่มบริษัทบันทึกกำไรจากการขายสินทรัพย์และเช่ากลับคืน (ราคาขายของสินทรัพย์สูงกว่ามูลค่าตามบัญชี) ซึ่งเข้าลักษณะสัญญาเช่าการเงินเป็นรายการรอดบัญชีและแสดงภายใต้หนี้สินไม่หมุนเวียนในงบแสดงฐานะการเงินและรับรู้เป็นรายได้อื่นในงบกำไรขาดทุนเบ็ดเสร็จ โดยวิธีเส้นตรงตลอดระยะเวลาของสัญญาเช่า ขาดทุนจากการขายและเช่ากลับคืนที่เป็นสัญญาเช่าการเงินรับรู้เป็นค่าใช้จ่ายทันทีในงบกำไรขาดทุนเบ็ดเสร็จ

บริษัท อีสต์โคสต์เฟอ์นิเทค จำกัด (มหาชน) และบริษัทย่อย

หมายเหตุประกอบงบการเงิน (ต่อ)

วันที่ 31 ธันวาคม 2562 และ 2561

สัญญาเช่าดำเนินงาน

สัญญาเช่าทรัพย์สินซึ่งความเสี่ยงและผลตอบแทนแก่เจ้าของทรัพย์สินยังเป็นของผู้ให้เช่าจะถูกจัดเป็นสัญญาเช่าดำเนินงาน การชำระค่าเช่าภายใต้สัญญาเช่าดำเนินงานจะบันทึกเป็นค่าใช้จ่ายโดยวิธีเส้นตรงตลอดระยะเวลาของสัญญาเช่า

ผลประโยชน์ของพนักงาน

ผลประโยชน์ระยะสั้นของพนักงาน

เงินเดือน ค่าจ้าง โบนัส และเงินสมทบกองทุนประกันสังคมรับรู้เป็นค่าใช้จ่ายเมื่อเกิดรายการและตามเกณฑ์คงค้าง

ผลประโยชน์ของพนักงานหลังออกจากงาน

ภาระผูกพันสำหรับผลประโยชน์หลังออกจากงานประเภทโครงการสมทบเงินซึ่งได้แก่ กองทุนสำรองเลี้ยงชีพบันทึกเป็นค่าใช้จ่ายในงบกำไรขาดทุนเบ็ดเสร็จเมื่อมีการจ่ายเงินสมทบไปยังกองทุนตามเกณฑ์คงค้าง

ภาระผูกพันสำหรับผลประโยชน์หลังออกจากงานประเภทโครงการผลประโยชน์ซึ่งจะจ่ายให้แก่พนักงานเมื่อเลิกจ้างคำนวณโดยการประมาณผลประโยชน์ที่พนักงานจะได้รับในอนาคตสำหรับการทำงานของพนักงานในอดีตและปัจจุบัน ซึ่งผลประโยชน์ดังกล่าวได้ถูกคิดลดแต่ละหน่วยที่ประมาณการไว้เป็นมูลค่าปัจจุบันของภาระผูกพันซึ่งคำนวณเป็นรายปีหรืออย่างน้อยทุกสามปีโดยนักคณิตศาสตร์ประกันภัย ค่าใช้จ่ายจากการประมาณการนี้สินผลประโยชน์ของพนักงานหลังออกจากงานที่ถูกรับรู้เป็นส่วนหนึ่งของต้นทุนขายและค่าใช้จ่ายในการบริหารในงบกำไรขาดทุนเบ็ดเสร็จประกอบด้วย ต้นทุนบริการปัจจุบันและต้นทุนดอกเบี้ย ซึ่งแสดงเป็นรายการกำไรหรือขาดทุนและกำไร/ขาดทุนจากการวัดมูลค่าประมาณการตามหลักคณิตศาสตร์ประกันภัยซึ่งแสดงเป็นรายการกำไรขาดทุนเบ็ดเสร็จอื่น

ส่วนเกินทุนจากการรวมธุรกิจภายใต้การควบคุมเดียวกัน

การรวมธุรกิจภายใต้การควบคุมเดียวกัน คือ การรวมธุรกิจซึ่งกิจการหรือธุรกิจทั้งหมดที่นำมารวมกันอยู่ภายใต้การควบคุมสูงสุดโดยบุคคล กลุ่มบุคคล กิจการ หรือกลุ่มกิจการเดียวกัน ทั้งก่อนและหลังการรวมธุรกิจ และการควบคุมนั้นไม่เป็นการควบคุมชั่วคราว



บริษัท อีสต์โคสท์เฟอริเทค จำกัด (มหาชน) และบริษัทย่อย

หมายเหตุประกอบงบการเงิน (ต่อ)

วันที่ 31 ธันวาคม 2562 และ 2561

กำไรหรือขาดทุนที่ยังไม่เกิดขึ้นจริงจากผลต่างการปรับโครงสร้างภายในกิจการภายใต้การควบคุมเดียวกันเป็นผลต่างระหว่างมูลค่าสุทธิตามบัญชีของสินทรัพย์ที่ได้รับมากกว่าต้นทุนจ่ายซื้อสินทรัพย์ที่เกิดขึ้นจากการปรับโครงสร้างภายในกิจการหรือกลุ่มกิจการที่อยู่ภายใต้การควบคุมเดียวกัน ซึ่งการซื้อสินทรัพย์ดังกล่าวเป็นการรวมกิจการที่มีผู้ถือหุ้นและผู้บริหารชุดเดียวกัน กำไรหรือขาดทุนที่ยังไม่เกิดขึ้นจริงดังกล่าวได้ถูกแสดงเป็น “ส่วนเกินทุนจากการรวมธุรกิจภายใต้การควบคุมเดียวกัน” ซึ่งถูกแสดงเป็นรายการแยกต่างหากภายใต้องค์ประกอบอื่นของส่วนของผู้ถือหุ้นในงบแสดงฐานะการเงิน เมื่อสินทรัพย์ที่เกี่ยวข้องกับส่วนเกินทุนจากการรวมธุรกิจภายใต้การควบคุมเดียวกันถูกเลิกใช้หรือตัดจำหน่าย ส่วนเกินทุนจากการรวมธุรกิจภายใต้การควบคุมเดียวกันที่เกี่ยวข้องจะถูกโอนไปยังกำไรสะสมที่ยังไม่ได้จัดสรรโดยตรง

การรับรู้รายได้

กลุ่มบริษัทรับรู้รายได้เมื่อมีความเป็นไปได้ก่อนข้างแน่นว่าบริษัทจะได้รับประโยชน์เชิงเศรษฐกิจจากรายการค่านั้นและสามารถวัดมูลค่าของจำนวนรายได้ได้อย่างน่าเชื่อถือและมีการพิจารณาถึงลักษณะ จำนวนเงิน ระยะเวลาและความไม่แน่นอนของรายได้รวมถึงกระแสเงินสดจากสัญญาที่ทำกับลูกค้า

รายการขายรับรู้เป็นรายได้ ณ เวลาใดเวลาหนึ่งสุทธิจากส่วนลดและสิ่งตอบแทนที่จ่ายชำระให้แก่ลูกค้าหรือผู้ซื้อ (ดูหมายเหตุ 2 และ 35) เมื่อส่งมอบ โอนความเสี่ยงและผลตอบแทนที่เป็นสาระสำคัญของความเป็นเจ้าของและการควบคุมในตัวสินค้าให้กับผู้ซื้อแล้ว

รายได้จากการให้บริการรับรู้ ณ เวลาใดเวลาหนึ่งเมื่อได้ให้บริการและส่งมอบบริการแก่ลูกค้าแล้วและตามเกณฑ์คงค้าง

รายได้ดอกเบี้ยรับรู้ตลอดช่วงระยะเวลาหนึ่งตามเกณฑ์สัดส่วนของเวลาโดยคำนึงถึงอัตราผลตอบแทนที่แท้จริงของสินทรัพย์หากมีนัยสำคัญ

รายได้อื่นรับรู้ตามเกณฑ์คงค้าง

การรับรู้ค่าใช้จ่าย

ค่าใช้จ่ายรับรู้ตามเกณฑ์คงค้าง

บริษัท อีสต์โคสต์เฟอริเทค จำกัด (มหาชน) และบริษัทย่อย

หมายเหตุประกอบงบการเงิน (ต่อ)

วันที่ 31 ธันวาคม 2562 และ 2561

ต้นทุนการกู้ยืม

กลุ่มบริษัทบันทึกดอกเบี้ยจ่ายและค่าใช้จ่ายทางการเงินซึ่งเกิดจากหนี้สินที่เกี่ยวข้องโดยตรงกับการก่อสร้างอาคารและการติดตั้งเครื่องจักรและอุปกรณ์เป็นส่วนหนึ่งของต้นทุนของสินทรัพย์นั้นและหยุดบันทึกต้นทุนทางการเงินดังกล่าวเป็นต้นทุนของสินทรัพย์เมื่อการก่อสร้างหรือการติดตั้งแล้วเสร็จ

เครื่องมือทางการเงินที่เป็นตราสารอนุพันธ์

เครื่องมือทางการเงินที่เป็นตราสารอนุพันธ์ได้ถูกนำมาใช้เพื่อจัดการความเสี่ยงที่เกิดจากการเปลี่ยนแปลงในอัตราแลกเปลี่ยนเงินตราต่างประเทศที่เกิดจากกิจกรรมดำเนินงาน เครื่องมือทางการเงินที่เป็นตราสารอนุพันธ์ไม่ได้มีไว้เพื่อการค้า อย่างไรก็ตาม ตราสารอนุพันธ์ที่ไม่เข้าเงื่อนไขการกำหนดให้เป็นเครื่องมือป้องกันความเสี่ยงจะถือเป็นรายการเพื่อค้า

เครื่องมือทางการเงินที่เป็นตราสารอนุพันธ์จะถูกบันทึกในชั้นแรกด้วยมูลค่ายุติธรรม หลังจากการบันทึกครั้งแรกจะมีการวัดมูลค่าให้แสดงในมูลค่ายุติธรรมใหม่ ถ้าไรหรือขาดทุนจากการวัดมูลค่ายุติธรรมใหม่จะบันทึกในงบกำไรขาดทุนเบ็ดเสร็จ

มูลค่ายุติธรรมของเครื่องมือทางการเงินที่เป็นตราสารอนุพันธ์ได้แก่ ราคาตลาดของเครื่องมือทางการเงินที่เป็นตราสารอนุพันธ์ ณ วันที่ในงบแสดงฐานะการเงิน ซึ่งถือเป็นข้อมูลระดับ 2 ของลำดับชั้นมูลค่ายุติธรรม ราคาดังกล่าวแสดงมูลค่าปัจจุบันของเครื่องมือทางการเงินที่เป็นตราสารอนุพันธ์ที่ใช้เทคนิคการประเมินมูลค่าด้วยวิธีราคาตลาดโดยข้อมูลหลักที่ใช้ในการประเมินได้แก่ ข้อมูลอัตราแลกเปลี่ยนในท้องถิ่นที่ปรับปรุงให้เหมาะสมกับตราสารที่ออกซึ่งคำนวณโดยธนาคารที่เป็นคู่สัญญา

ประมาณการหนี้สิน

ประมาณการหนี้สินจะรับรู้ในงบแสดงฐานะการเงินก็ต่อเมื่อกลุ่มบริษัทมีภาระหนี้สินเกิดขึ้นจากข้อพิพาททางกฎหมายหรือภาระผูกพันซึ่งเป็นผลมาจากเหตุการณ์ในอดีต และมีความเป็นไปได้ค่อนข้างแน่นอนว่าประโยชน์เชิงเศรษฐกิจจะต้องถูกจ่ายไปเพื่อชำระภาระหนี้สินดังกล่าว โดยภาระหนี้สินดังกล่าวสามารถประมาณจำนวนเงินได้อย่างน่าเชื่อถือ ถ้าผลกระทบดังกล่าวเป็นนัยสำคัญ ประมาณการกระแสเงินสดที่จะจ่ายในอนาคตจะคิดลดเป็นมูลค่าปัจจุบันโดยใช้อัตราคิดลดในตลาดปัจจุบันก่อนคำนึงภาษีเงินได้เพื่อให้สะท้อนมูลค่าที่อาจประเมินได้ในตลาดปัจจุบันซึ่งแปรไปตามเวลาและความเสี่ยงที่มีต่อหนี้สิน



บริษัท อีสต์โคสต์เฟอร์นิเทจ จำกัด (มหาชน) และบริษัทย่อย

หมายเหตุประกอบงบการเงิน (ต่อ)

วันที่ 31 ธันวาคม 2562 และ 2561

ภาษีเงินได้

ภาษีเงินได้จากกำไรหรือขาดทุนสำหรับปีซึ่งกลุ่มบริษัทรับรู้ในงบกำไรขาดทุนเบ็ดเสร็จประกอบด้วย ภาษีเงินได้ของงวดปัจจุบันและภาษีเงินได้รอการตัดบัญชี

ภาษีเงินได้ของงวดปัจจุบัน

ภาษีเงินได้ของงวดปัจจุบันได้แก่ ภาษีที่ต้องชำระหรือสามารถขอคืนได้โดยคำนวณจากกำไรหรือขาดทุนทางภาษีสำหรับปีโดยใช้อัตราภาษีที่ประกาศใช้ ณ วันที่ในงบแสดงฐานะการเงินตลอดจนการปรับปรุงภาษีที่ค้างชำระในงวดก่อน ๆ

ภาษีเงินได้รอการตัดบัญชี

กลุ่มบริษัทบันทึกบัญชีโดยคำนวณจากผลแตกต่างชั่วคราวที่เกิดขึ้นระหว่างมูลค่าตามบัญชีของสินทรัพย์และหนี้สิน และจำนวนที่ใช้เพื่อความมุ่งหมายทางภาษี โดยผลต่างชั่วคราวต่อไปนี้อาจถูกนำมาร่วมพิจารณาได้แก่ ค่าความนิยม ซึ่งไม่สามารถเป็นค่าใช้จ่ายทางภาษีและการรับรู้สินทรัพย์และหนี้สินในครั้งแรกซึ่งไม่กระทบต่อทั้งกำไรทางบัญชีหรือกำไรทางภาษีหากเป็นไปได้ว่าจะไม่มีการกลับรายการในระยะเวลาอันใกล้ จำนวนภาษีเงินได้รอการตัดบัญชีพิจารณาจากการเคลื่อนไหวที่เกิดขึ้นจริงของสินทรัพย์และหนี้สินตามบัญชีด้วยอัตราภาษีสำหรับงวดที่คาดว่าจะได้รับประโยชน์จากสินทรัพย์ภาษีเงินได้รอการตัดบัญชีหรือในงวดที่คาดว่าจะจ่ายชำระหนี้สินภาษีโดยใช้อัตราภาษีที่มีการประกาศใช้ ณ วันที่ในงบแสดงฐานะการเงิน

สินทรัพย์ภาษีเงินได้รอการตัดบัญชีจะบันทึกต่อเมื่อมีความเป็นไปได้ค่อนข้างแน่นอนว่ากำไรเพื่อเสียภาษีในอนาคตจะมีจำนวนเพียงพอกับการใช้ประโยชน์จากการบันทึกสินทรัพย์ดังกล่าว สินทรัพย์ภาษีเงินได้รอการตัดบัญชีจะถูกปรับลดลงเท่าที่ประโยชน์ทางภาษีจะมีโอกาสถูกใช้จริง

การวัดมูลค่ายุติธรรม

มูลค่ายุติธรรมเป็นราคาที่กลุ่มบริษัทจะได้รับจากการขายสินทรัพย์หรือจะจ่ายเพื่อโอนหนี้สินในรายการที่เกิดขึ้นในสภาพปกติระหว่างผู้ร่วมตลาด ณ วันที่วัดมูลค่า ตลาดที่มีสภาพคล่องเป็นตลาดที่รายการสำหรับสินทรัพย์และหนี้สินนั้นๆ เกิดขึ้นซึ่งมีความถี่และปริมาณเพียงพอเพื่อให้ข้อมูลราคาอย่างต่อเนื่อง ผู้ร่วมตลาดได้แก่ ผู้ซื้อและผู้ขายในตลาดหลักหรือตลาดที่ให้ประโยชน์สูงสุดสำหรับสินทรัพย์หรือหนี้สินนั้นๆ โดยผู้ร่วมตลาดต้องมีความเป็นอิสระจากกัน มีความรอบรู้และความเข้าใจอย่างสมเหตุสมผล สามารถที่จะเข้าทำรายการสำหรับสินทรัพย์หรือหนี้สินนั้นๆ และเต็มใจที่จะเข้าทำรายการสำหรับสินทรัพย์หรือหนี้สินนั้นๆ

บริษัท อีส์ทีโกลส์เฟอ์นิเทค จำกัด (มหาชน) และบริษัทย่อย

หมายเหตุประกอบงบการเงิน (ต่อ)

วันที่ 31 ธันวาคม 2562 และ 2561

เพื่อให้การวัดมูลค่ายุติธรรมและเปิดเผยข้อมูลที่เกี่ยวข้องในงบการเงินมีความสม่ำเสมอและสามารถเปรียบเทียบได้ จึงมีการกำหนดลำดับชั้นของมูลค่ายุติธรรมออกเป็น 3 ระดับตามประเภทของข้อมูลที่ใช้ในเทคนิคการประเมินมูลค่าเพื่อวัดมูลค่ายุติธรรม ทั้งนี้ ลำดับชั้นของมูลค่ายุติธรรมให้ลำดับความสำคัญสูงสุดกับราคาเสนอซื้อขายที่ไม่ต้องปรับปรุงในตลาดที่มีสภาพคล่องสำหรับสินทรัพย์หรือหนี้สินอย่างเดียวกัน (“ข้อมูลระดับ 1”) รองลงมาคือข้อมูลอื่นที่สามารถสังเกตได้ (“ข้อมูลระดับ 2”) และต่ำสุดคือข้อมูลที่ไม่สามารถสังเกตได้ (“ข้อมูลระดับ 3”)

ข้อมูลระดับ 1 ได้แก่ ราคาเสนอซื้อขายที่ไม่ต้องปรับปรุงในตลาดที่มีสภาพคล่องสำหรับสินทรัพย์หรือหนี้สินอย่างเดียวกันและกิจการสามารถเข้าถึง ณ วันที่วัดมูลค่า

ข้อมูลระดับ 2 ได้แก่ ข้อมูลอื่นนอกเหนือจากราคาเสนอซื้อขายซึ่งรวมอยู่ในระดับ 1 ที่สามารถสังเกตได้โดยตรงหรือโดยอ้อมสำหรับสินทรัพย์หรือหนี้สินนั้นๆ

ข้อมูลระดับ 3 ได้แก่ ข้อมูลที่ไม่สามารถสังเกตได้ซึ่งนำมาใช้กับสินทรัพย์หรือหนี้สินนั้นๆ

กำไรต่อหุ้น

กำไรต่อหุ้นขั้นพื้นฐานคำนวณโดยการหารกำไรสำหรับปีที่เป็นส่วนของผู้ถือหุ้นของบริษัทด้วยจำนวนหุ้นสามัญถัวเฉลี่ยถ่วงน้ำหนักที่ออกในระหว่างปี ส่วนกำไรต่อหุ้นปรับลดคำนวณโดยการหารกำไรสำหรับปีที่เป็นส่วนของผู้ถือหุ้นของบริษัทด้วยจำนวนถัวเฉลี่ยถ่วงน้ำหนักของหุ้นสามัญที่ออกจำหน่ายแล้วระหว่างปีและหลังจากที่ได้ปรับปรุงผลกระทบของหุ้นปรับลด

4. รายการบัญชีกับบุคคลและบริษัทที่เกี่ยวข้องกัน

บุคคลหรือบริษัทที่เกี่ยวข้องกัน หมายถึง บุคคลหรือบริษัทที่อยู่ภายใต้การควบคุมของบริษัท หรือสามารถควบคุมบริษัททั้งทางตรงและทางอ้อม หรือมีอิทธิพลอย่างเป็นทางการสำคัญในการตัดสินใจด้านการเงินหรือการดำเนินงานของบริษัท

ลักษณะของความสัมพันธ์กับบุคคลและบริษัทที่เกี่ยวข้องกันมีดังนี้

ชื่อบริษัท / บุคคล	ประเภทธุรกิจ	ลักษณะความสัมพันธ์
บริษัท วีวี-เดคคอร์ด จำกัด	จำหน่ายกระดาษปิดผิวและวัสดุตกแต่งเฟอร์นิเจอร์	บริษัทย่อย
บริษัท อีซีเอฟ โซลคิง จำกัด	จำหน่ายสินค้าเบ็ดเตล็ดที่นำเข้ามาจากต่างประเทศ	บริษัทย่อย
บริษัท อีซีเอฟ พาวเวอร์ จำกัด	บริษัทผู้ลงทุนในกิจการที่ดำเนินธุรกิจด้านพลังงาน	บริษัทย่อย



บริษัท อีสต์โคสต์เฟอร์นิเทค จำกัด (มหาชน) และบริษัทย่อย

หมายเหตุประกอบงบการเงิน (ต่อ)

วันที่ 31 ธันวาคม 2562 และ 2561

ชื่อบริษัท / บุคคล	ประเภทธุรกิจ	ลักษณะความสัมพันธ์
บริษัท แพลนเนทบอร์ด จำกัด	ผลิตและจำหน่ายแผ่นไม้ซึ่งได้แก่ แผ่น MDF (MDF board) และแผ่น ปาร์ติเกิ้ล (particle board)	บริษัทย่อย
บริษัท เซฟ เอนเนอร์จี โฮลดิ้งส์ จำกัด	บริษัทผู้ลงทุนในกิจการที่ดำเนิน ธุรกิจด้านพลังงาน	กิจการร่วมค้า
บริษัท พลังงานเพื่อโลกสีเขียว (ประเทศไทย) จำกัด	บริษัทผู้ลงทุนในกิจการที่ดำเนิน ธุรกิจด้านพลังงาน	บริษัทร่วม
บริษัท ไพร์ช ออฟ วู้ด กรีน เอนเนอร์จี จำกัด	ผลิตและจำหน่ายกระแสไฟฟ้าจาก เชื้อเพลิงชีวมวล	บริษัทย่อยของกิจการร่วมค้า และมีกรรมกรรร่วมกัน
GEP (Myanmar) Company Limited (จดทะเบียนและประกอบกิจการในประเทศ เมียนมาร์)	ผลิตและจำหน่ายกระแสไฟฟ้าจาก พลังงานแสงอาทิตย์	บริษัทย่อยของบริษัทร่วมและ มีกรรมกรรร่วมกัน
บริษัท บิน่า พูรี พาวเวอร์ (ไทยแลนด์) จำกัด	ผลิตและจำหน่ายกระแสไฟฟ้าจาก เชื้อเพลิงชีวมวล	บริษัทย่อยของกิจการร่วมค้า
บริษัท เซฟ ไปโอแมส จำกัด	โรงไม้สับสำหรับใช้เป็นเชื้อเพลิง สำหรับ โรงไฟฟ้าพลังงานชีวมวล	บริษัทย่อยของกิจการร่วมค้า
บริษัท อีสต์โคสต์ ดีไซน์ จำกัด	ผลิตและจำหน่ายเฟอร์นิเจอร์	มีผู้ถือหุ้นและกรรมกรร ร่วมกัน
บริษัท อีสต์โคสต์ อุตสาหกรรม จำกัด	จำหน่ายเฟอร์นิเจอร์	มีผู้ถือหุ้นและกรรมกรร ร่วมกัน
บริษัท วี-ชัท เดคคอร์ด จำกัด	ผลิตและจำหน่ายกระดาษปิดผิวไม้	มีผู้ถือหุ้นและกรรมกรร ร่วมกัน
บริษัท วี-ชัท อินคัสทรี จำกัด	ผลิตและจำหน่ายไม้แปรรูปอบแห้ง	มีผู้ถือหุ้นและกรรมกรร ร่วมกัน
บริษัท บี.วี. พาราวูด จำกัด	ผลิตและจำหน่ายเฟอร์นิเจอร์และไม้ แปรรูปอบแห้ง	มีผู้ถือหุ้นและกรรมกรร ร่วมกัน
บริษัท อินเด็กซ์ ลิฟวิ้งมอลส์ จำกัด	จำหน่ายเฟอร์นิเจอร์	มีกรรมกรรซึ่งเป็นคู่สมรสกัน
บริษัท อินเด็กซ์ อินเตอร์เฟิร์น จำกัด	ผลิตและจำหน่ายเฟอร์นิเจอร์	มีกรรมกรรซึ่งเป็นคู่สมรสกัน
บริษัท ไพร์ช ออฟ วู้ด อินคัสทรีส์ จำกัด	ผลิตและจำหน่ายแผ่นไม้ซึ่งได้แก่ ไม้ แผ่นบางและไม้ยาง	มีผู้ถือหุ้นและกรรมกรรร่วมกัน กับบริษัทย่อยของกรรร่วมค้า

บริษัท อีस्टโคสท์เฟอ์นิเทค จำกัด (มหาชน) และบริษัทย่อย

หมายเหตุประกอบงบการเงิน (ต่อ)

วันที่ 31 ธันวาคม 2562 และ 2561

ชื่อบริษัท / บุคคล	ประเภทธุรกิจ	ลักษณะความสัมพันธ์
คุณวัลลภ สุขสวัสดิ์	-	ผู้ถือหุ้นและกรรมการ (ผู้บริหารสำคัญ)
คุณชาติ สุขสวัสดิ์	-	ผู้ถือหุ้นและกรรมการ (ผู้บริหารสำคัญ)
คุณอาร์ักษ์ สุขสวัสดิ์	-	ผู้ถือหุ้นและกรรมการ (ผู้บริหารสำคัญ)
คุณทิพวรรณ สุขสวัสดิ์	-	ผู้ถือหุ้นและกรรมการ (ผู้บริหารสำคัญ)
พลเอกเทอดศักดิ์ มารมย์	-	กรรมการ (ผู้บริหารสำคัญ)
คุณมนตรี โสคติยานุรักษ์	-	กรรมการ (ผู้บริหารสำคัญ)
คุณทรงกลด จารุสมบัติ	-	กรรมการ (ผู้บริหารสำคัญ)
คุณเอกรินทร์ วาสนาส่ง	-	กรรมการ (ผู้บริหารสำคัญ)

ผู้บริหารสำคัญ หมายถึง บุคคลที่มีอำนาจและความรับผิดชอบการวางแผน ตั้งการและควบคุมกิจกรรมต่างๆ ของกิจการไม่ว่าทางตรงหรือทางอ้อม ทั้งนี้รวมถึงกรรมการของบริษัท (ไม่ว่าจะทำหน้าที่ในระดับบริหารหรือไม่)

นโยบายการกำหนดราคาสำหรับรายการบัญชีกับบุคคลและบริษัทที่เกี่ยวข้องกันมีดังนี้

รายการ	นโยบายการกำหนดราคา
ขายสินค้า	ราคาใกล้เคียงกับราคาตลาด
ดอกเบี้ยรับ / ดอกเบี้ยจ่าย	อัตราอ้างอิงกับ MOR
รายได้ค่าเช่าพื้นที่และรายได้อื่นๆ	ราคาตามข้อตกลงร่วมกัน
ขายเงินลงทุน	ราคาตามบัญชี
ซื้อวัตถุดิบ / สินค้า / วัสดุสิ้นเปลือง	ราคาใกล้เคียงกับราคาตลาด
ซื้อ - ขายอุปกรณ์	ราคาตามข้อตกลงร่วมกัน
ค่าเช่าและค่าบริการ โฆษณารวม	ราคาตามข้อตกลงร่วมกัน
ค่าตอบแทนผู้บริหารที่สำคัญ	จำนวนเงินตามข้อตกลงร่วมกัน
การค้าประกันวงเงินสินเชื่อโดยกรรมการ	ไม่คิดค่าธรรมเนียมการค้าประกัน



บริษัท อีสต์โคสต์เฟอริเทค จำกัด (มหาชน) และบริษัทย่อย

หมายเหตุประกอบงบการเงิน (ต่อ)

วันที่ 31 ธันวาคม 2562 และ 2561

รายได้และค่าใช้จ่ายที่มีสาระสำคัญที่เกิดระหว่างบริษัทและบุคคลหรือบริษัทที่เกี่ยวข้องกันสำหรับปีสิ้นสุดวันที่ 31 ธันวาคม 2562 และ 2561 มีดังนี้

	พันบาท			
	งบการเงินรวม		งบการเงินเฉพาะกิจการ	
	2562	2561	2562	2561
ขายสินค้า				
บริษัทย่อย	-	-	8,533	13,392
บริษัทที่เกี่ยวข้องกัน	25,130	16,981	25,130	16,981
รวม	25,130	16,981	33,663	30,373
ดอกเบี้ยรับ				
บริษัทย่อย	-	-	2,821	463
บริษัทร่วม	58	58	-	-
การร่วมค้า	932	228	-	-
บุคคลที่เกี่ยวข้องกัน	2,805	1,492	-	-
รวม	3,795	1,778	2,821	463
รายได้ค่าเช่าพื้นที่				
บริษัทย่อย	-	-	3	10
รายได้อื่นๆ				
บริษัทที่เกี่ยวข้องกัน	1,326	-	879	-
ขายอุปกรณ์				
บริษัทย่อย	-	-	-	60
บริษัทที่เกี่ยวข้องกัน	3	-	-	-
รวม	3	-	-	60
ขายเงินลงทุนในบริษัทย่อย				
บุคคลที่เกี่ยวข้องกัน	-	-	-	5,375
ซื้อสินค้าและวัตถุดิบหรือวัสดุสิ้นเปลือง				
บริษัทย่อย	-	-	-	4
ซื้ออุปกรณ์				
บริษัทย่อย	-	-	542	816

บริษัท อีस्टโคสท์เฟอ์นิเทค จำกัด (มหาชน) และบริษัทย่อย

หมายเหตุประกอบงบการเงิน (ต่อ)

วันที่ 31 ธันวาคม 2562 และ 2561

	พันบาท			
	งบการเงินรวม		งบการเงินเฉพาะกิจการ	
	2562	2561	2562	2561
ค่าเช่าและค่าบริการโทรร่วม				
บริษัทที่เกี่ยวข้องกัน	9,084	18,910	9,084	18,910
ดอกเบี้ยจ่าย				
บริษัทย่อย	-	-	1,404	1,630
ค่าตอบแทนผู้บริหารที่สำคัญ				
ผลประโยชน์ระยะสั้น	18,972	23,308	18,972	23,308
ผลประโยชน์หลังออกจากงาน	1,424	477	1,424	477
รวม	20,396	23,785	20,396	23,785

ยอดคงเหลือที่มีสาระสำคัญกับบุคคลและบริษัทที่เกี่ยวข้องกัน ณ วันที่ 31 ธันวาคม 2562 และ 2561 มีดังนี้

	พันบาท			
	งบการเงินรวม		งบการเงินเฉพาะกิจการ	
	2562	2561	2562	2561
ลูกหนี้การค้า				
บริษัทย่อย	-	-	4,029	7,825
บริษัทที่เกี่ยวข้องกัน	6,517	6,083	6,517	6,083
รวม	6,517	6,083	10,546	13,908
ลูกหนี้อื่นผ่อนชำระ (ดูหมายเหตุ 7)				
บุคคลที่เกี่ยวข้องกัน				
- ส่วนที่ครบกำหนดชำระภายในหนึ่งปี	8,325	-	8,325	-
- ส่วนที่ครบกำหนดชำระหลังจากหนึ่งปี				
แต่ไม่เกินสามปี	11,110	-	11,110	-
รวม	19,435	-	19,435	-
ดอกเบี้ยค้างรับ (สินทรัพย์หมุนเวียนอื่น)	19	-	19	-
รวม	19,454	-	19,454	-



บริษัท อีสต์โคสต์เฟอ์ริเทค จำกัด (มหาชน) และบริษัทย่อย

หมายเหตุประกอบงบการเงิน (ต่อ)

วันที่ 31 ธันวาคม 2562 และ 2561

	พันบาท			
	งบการเงินรวม		งบการเงินเฉพาะกิจการ	
	2562	2561	2562	2561
ลูกหนี้อื่น (สินทรัพย์หมุนเวียนอื่น)				
บริษัทย่อย	-	-	2,720	1,451
บริษัทที่เกี่ยวข้องกัน	114	-	114	-
รวม	114	-	2,834	1,451
เงินทดรองจ่าย (สินทรัพย์หมุนเวียนอื่น)				
การร่วมค้า	-	4,674	-	-
เงินให้กู้ยืมระยะสั้นและดอกเบี้ยค้างรับ				
ดอกเบี้ยค้างรับ				
บริษัทย่อย	-	-	1,826	275
บริษัทร่วม	141	83	-	-
การร่วมค้า	1,132	228	-	-
บุคคลที่เกี่ยวข้องกัน	-	945	-	-
เงินให้กู้ยืมระยะสั้น				
บริษัทย่อย (อัตราดอกเบี้ยร้อยละ 5.5 - 7.0 ต่อปีและครบกำหนดชำระเมื่อทวงถาม)	-	-	35,000	22,925
บริษัทร่วม (อัตราดอกเบี้ยร้อยละ 5 ต่อปีและครบกำหนดชำระเมื่อทวงถาม)	1,161	1,161	-	-
การร่วมค้า (อัตราดอกเบี้ยร้อยละ 7.0 - 7.5 ต่อปีและครบกำหนดชำระเมื่อทวงถาม)	12,600	12,926	-	-
บุคคลที่เกี่ยวข้องกัน (อัตราดอกเบี้ยร้อยละ 7.5 ต่อปีและครบกำหนดชำระเมื่อทวงถาม)	-	50,000	-	-
รวม	15,034	65,343	36,826	23,200

บริษัท อีस्टโคสต์เฟอร์นิเทค จำกัด (มหาชน) และบริษัทย่อย

หมายเหตุประกอบงบการเงิน (ต่อ)

วันที่ 31 ธันวาคม 2562 และ 2561

	พันบาท			
	งบการเงินรวม		งบการเงินเฉพาะกิจการ	
	2562	2561	2562	2561
เงินจ่ายล่วงหน้าค่าหุ้น				
บริษัทย่อย	-	-	78,375	78,375
บริษัทร่วม	78,750	-	-	-
รวม	78,750	-	78,375	78,375
เงินประกันการเช่าและบริการโซลาร์รูม				
บริษัทที่เกี่ยวข้องกัน	2	4,603	2	4,603
เงินประกันโครงการก่อสร้างโรงไฟฟ้า				
บริษัทร่วม	20,000	-	-	-
เจ้าหนี้อื่น				
บริษัทย่อย	-	-	-	53
บริษัทที่เกี่ยวข้องกัน	-	1,849	-	1,849
รวม	-	1,849	-	1,902
เงินกู้ยืมระยะสั้นและดอกเบี้ยค้างจ่าย				
ดอกเบี้ยค้างจ่าย				
บริษัทย่อย	-	-	793	238
เงินกู้ยืมระยะสั้น				
บริษัทย่อย (อัตราดอกเบี้ยร้อยละ 7.0 และ 7.5 ต่อปีและครบกำหนดชำระเมื่อทวงถาม)	-	-	48,700	40,000
รวม	-	-	49,493	40,238

เงินให้กู้ยืมและเงินกู้ยืมที่เกิดขึ้นกับบริษัทและบุคคลที่เกี่ยวข้องกันมีรายการเคลื่อนไหวในระหว่างปีดังนี้

	งบการเงินรวม (พันบาท)			ยอดคงเหลือ ณ วันที่ 31 ธันวาคม 2562
	ยอดคงเหลือ ณ วันที่ 31 ธันวาคม 2561	รายการเปลี่ยนแปลงระหว่างปี		
		เพิ่มขึ้น	ลดลง	
เงินให้กู้ยืมระยะสั้น				
บริษัท พลังงานเพื่อโลกสีเขียว (ประเทศไทย) จำกัด	1,161	-	-	1,161
บริษัท เซฟ เอนเนอร์จี โซลคิงส์ จำกัด	12,926	7,600	7,926	12,600
กรรมการของบริษัทร่วม	50,000	-	50,000	-



บริษัท อีสต์โคสต์เฟอริเทค จำกัด (มหาชน) และบริษัทย่อย

หมายเหตุประกอบงบการเงิน (ต่อ)

วันที่ 31 ธันวาคม 2562 และ 2561

	งบการเงินเฉพาะบริษัท (พันบาท)			
	ยอดคงเหลือ ณ วันที่	รายการเปลี่ยนแปลงระหว่างงวด		ยอดคงเหลือ ณ วันที่
	31 ธันวาคม 2561	เพิ่มขึ้น	ลดลง	31 ธันวาคม 2562
บริษัท อีซีเอฟ โฮลดิ้งส์ จำกัด	10,000	25,000	-	35,000
บริษัท อีซีเอฟ พาวเวอร์ จำกัด	12,925	51,000	63,925	-

	งบการเงินเฉพาะบริษัท (พันบาท)			
	ยอดคงเหลือ ณ วันที่	รายการเปลี่ยนแปลงระหว่างงวด		ยอดคงเหลือ ณ วันที่
	31 ธันวาคม 2561	เพิ่มขึ้น	ลดลง	31 ธันวาคม 2562
เงินกู้ยืมระยะสั้น				
บริษัท อีซีเอฟ พาวเวอร์ จำกัด	40,000	26,000	40,000	26,000
บริษัท แพลนเนทบอร์ด จำกัด	-	128,200	105,500	22,700

5. ลูกหนี้การค้า

ณ วันที่ 31 ธันวาคม 2562 และ 2561 ลูกหนี้การค้าแยกตามอายุหนี้ที่ค้างชำระได้ดังนี้

	พันบาท			
	งบการเงินรวม		งบการเงินเฉพาะกิจการ	
	2562	2561	2562	2561
<i>บริษัทที่เกี่ยวข้องกัน</i>				
ยังไม่ครบกำหนดชำระ	4,945	4,316	6,589	6,757
ค้างชำระ :				
ไม่เกิน 3 เดือน	1,559	1,754	3,763	5,643
ระหว่าง 3 เดือนถึง 6 เดือน	-	-	181	1,495
เกินกว่า 12 เดือน	13	13	13	13
รวม	6,517	6,083	10,546	13,908

บริษัท อีสต์โคสต์เฟอร์นิเทค จำกัด (มหาชน) และบริษัทย่อย

หมายเหตุประกอบงบการเงิน (ต่อ)

วันที่ 31 ธันวาคม 2562 และ 2561

	พันบาท			
	งบการเงินรวม		งบการเงินเฉพาะกิจการ	
	2562	2561	2562	2561
บริษัทอื่น - สุทธิ				
ยังไม่ครบกำหนดชำระ	173,475	181,953	172,544	179,283
ค้างชำระ :				
ไม่เกิน 3 เดือน	56,940	73,621	55,663	70,947
ระหว่าง 3 เดือนถึง 6 เดือน	8,720	20,398	8,696	19,091
ระหว่าง 6 เดือนถึง 12 เดือน	11,704	32,451	11,704	31,762
เกินกว่า 12 เดือน	49,419	18,407	46,426	16,031
รวม	300,258	326,830	295,033	317,114
หัก ค่าเผื่อนี้สงสัยจะสูญ	(23,458)	(5,005)	(21,237)	(3,297)
สุทธิ	276,800	321,825	273,796	313,817

ณ วันที่ 31 ธันวาคม 2562 และ 2561 บริษัทได้นำลูกหนี้การค้าจำนวนเงินประมาณ 130.0 ล้านบาทและ 136.9 ล้านบาทตามลำดับ ไปขายลดแก่สถาบันการเงินในประเทศสามแห่ง (ภายใต้วงเงินสินเชื่อรวม 275 ล้านบาท) โดยสถาบันการเงินดังกล่าวมีสิทธิไถ่เบีย้จำนวนเงินประมาณ 108.2 ล้านบาทและ 113.4 ล้านบาท ตามลำดับ บริษัทได้แสดงจำนวนเงินของข้อผูกพันจากการมีสิทธิถูกไถ่เบีย้ดังกล่าวเป็น “เจ้าหนี้จากการขายสิทธิเรียกร้องลูกหนี้การค้า” ในงบแสดงฐานะการเงิน

6. สินค้าคงเหลือ - สุทธิ

	พันบาท			
	งบการเงินรวม		งบการเงินเฉพาะกิจการ	
	2562	2561	2562	2561
สินค้าสำเร็จรูป	382,229	331,522	381,700	330,049
สินค้าระหว่างผลิต	889,633	738,255	889,633	738,255
วัตถุดิบ	66,156	61,406	66,156	61,406
วัสดุโรงงาน	41,556	40,745	41,556	40,745
สินค้าระหว่างทาง	5,455	4,514	5,455	4,514
รวม	1,385,029	1,176,442	1,384,500	1,174,969
หัก ค่าเผื่อการลดมูลค่าของสินค้าล้าสมัย และเคลื่อนไหวช้า	(5,656)	(4,235)	(5,656)	(4,235)
สุทธิ	1,379,373	1,172,207	1,378,844	1,170,734

บริษัท อีสต์โคสต์เฟอ์นิเทค จำกัด (มหาชน) และบริษัทย่อย

หมายเหตุประกอบงบการเงิน (ต่อ)

วันที่ 31 ธันวาคม 2562 และ 2561

ณ วันที่ 31 ธันวาคม 2562 และ 2561 ส่วนต่างจากการปรับลดราคาทุนของสินค้าคงเหลือให้เป็นมูลค่าสุทธิที่จะได้รับที่บันทึกเป็นส่วนหนึ่งของต้นทุนขายในงบกำไรขาดทุนเบ็ดเสร็จสำหรับปีสิ้นสุดวันที่ 31 ธันวาคม 2562 และ 2561 มีจำนวนเงินประมาณ 8.5 ล้านบาทและ 6.5 ล้านบาท ตามลำดับ

7. เงินให้กู้ยืมแก่บุคคลและกิจการอื่นที่โอนขายสิทธิเป็นลูกหนี้อื่นผ่อนชำระ

บัญชีนี้เดิมเป็นเงินให้กู้ยืมแก่ บริษัท อินเตอร์ ฟาร์อีสท์ เอ็นเนอร์ยี คอร์เปอเรชั่น จำกัด (มหาชน) (“IFEC”) ซึ่งมีหลักประกันเป็นหุ้นสามัญของบริษัทย่อยแห่งหนึ่งของ IFEC และอยู่ในรูปแบบเงินมัดจำเพื่อเข้าศึกษาความเป็นไปได้ของการลงทุนในโครงการโรงไฟฟ้าพลังงานแสงอาทิตย์ของบริษัท ซีอาร์ โซลาร์ จำกัด (“CRS”) ขนาด 1 เมกะวัตต์ ซึ่งตั้งอยู่ที่อำเภอเถิน จังหวัดลำปาง โดย CRS เป็นบริษัทย่อยอีกแห่งหนึ่งของ IFEC ทั้งนี้ บริษัท IFEC และ CRS ได้มีการลงนามในบันทึกความเข้าใจระหว่างกันเมื่อวันที่ 22 ธันวาคม 2560 เพื่อกำหนดเงื่อนไขให้เงินให้กู้ยืมดังกล่าวรวมถึงดอกเบี้ยค้างรับที่เกี่ยวข้องสามารถถูกนำมาใช้เป็นเงินมัดจำเพื่อเป็นส่วนหนึ่งของการชำระราคาการซื้อขายกิจการในอนาคตหากผลการศึกษาความเป็นไปได้ของโครงการเป็นที่พอใจและบริษัทตัดสินใจเข้าลงทุน ทั้งนี้ เงินให้กู้ยืมดังกล่าวยังคงถูกคิดดอกเบี้ยไปจนกว่าจะบรรลุเงื่อนไขทั้งหมดตามบันทึกความเข้าใจดังกล่าวโดยบริษัทและ IFEC ได้เจรจาร่วมกันและตกลงขยายระยะเวลาการตรวจสอบสถานะของกิจการไปเป็นภายในวันที่ 30 พฤศจิกายน 2562 และขยายระยะเวลาเข้าทำสัญญาซื้อขายกิจการไปเป็นภายในวันที่ 31 ธันวาคม 2562

อย่างไรก็ดี เนื่องจากการตรวจสอบสถานะของกิจการของ CRS ยังไม่แล้วเสร็จและไม่สามารถประเมินกำหนดการที่จะแล้วเสร็จได้ ที่ประชุมคณะกรรมการบริษัทเมื่อวันที่ 24 ธันวาคม 2562 จึงมีมติอนุมัติให้บริษัทจำหน่ายสิทธิเรียกร้องในสัญญาเงินให้กู้ยืมข้างต้นรวมถึงสัญญาจำหน่ายหลักประกันและบันทึกความเข้าใจที่เกี่ยวข้องให้แก่ (1) บุคคลที่ไม่เกี่ยวข้องกันท่านหนึ่งซึ่งเป็นผู้ถือหุ้นของผู้ร่วมค้าและกรรมการของกิจการร่วมค้าของบริษัทและ (2) ผู้ถือหุ้นใหญ่และกรรมการท่านหนึ่งของบริษัทในสัดส่วน 2 ใน 3 และ 1 ใน 3 ตามลำดับ ของยอดเงินให้กู้ยืมคงค้างรวมดอกเบี้ย ณ วันที่ 24 ธันวาคม 2562 (รวมประมาณ 58.30 ล้านบาท) ซึ่งเป็นส่วนของ (1) รวมประมาณ 38.87 ล้านบาทและ (2) รวมประมาณ 19.43 ล้านบาท โดยเป็นการจำหน่ายออกไปให้แก่ (1) และ (2) โดยทยอยผ่อนชำระจำนวน 7 งวดๆ ละหกเดือนเริ่มตั้งแต่เดือนธันวาคม 2562 ซึ่งในส่วนของ (1) และ (2) มีจำนวนเงินงวดละประมาณ 5.55 ล้านบาทและ 2.78 ล้านบาท ตามลำดับ ทั้งนี้ บริษัทมีการคิดดอกเบี้ยจากการผ่อนชำระดังกล่าวกับ (1) และ (2) ในอัตราร้อยละ 6 ต่อปี และนับจากวันที่ 24 ธันวาคม 2562 เป็นต้นไป บริษัทไม่มีสิทธิเรียกร้องและสัญญาใดๆ ที่คงค้างกับ IFEC อีกและไม่ประสงค์ที่จะดำเนินการตรวจสอบสถานะกิจการและเข้าซื้อขายกิจการกับ CRS อีกต่อไป ณ วันที่ 31 ธันวาคม 2562 จำนวนเงินของ “ลูกหนี้อื่นผ่อนชำระ” ส่วนที่บริษัทจะได้รับชำระภายในหนึ่งปีจาก (1) และ (2) มีจำนวนเงินรวมประมาณ 24.98 ล้านบาทและส่วนที่จะได้รับชำระเกินกว่าหนึ่งปีมีจำนวนเงินรวมประมาณ 33.33 ล้านบาท

บริษัท อีสต์โคสท์เฟอร์นิเทจ จำกัด (มหาชน) และบริษัทย่อย

หมายเหตุประกอบงบการเงิน (ต่อ)

วันที่ 31 ธันวาคม 2562 และ 2561

8. เงินฝากธนาคารที่มีข้อจำกัดในการใช้

ณ วันที่ 31 ธันวาคม 2562 และ 2561 บริษัทได้นำเงินฝากประจำกับธนาคารในประเทศสองแห่งจำนวนเงินประมาณ 94 ล้านบาทและ 73 ล้านบาท ตามลำดับ ไปวางเป็นหลักประกันสำหรับวงเงินกู้ยืมระยะสั้นกับธนาคารดังกล่าว

9. เงินลงทุนในบริษัทย่อยซึ่งบันทึกโดยวิธีราคาทุน

	งบการเงินเฉพาะบริษัท					
	ทุนจดทะเบียน		สัดส่วนการถือหุ้น (ร้อยละ)		ราคาทุนของเงินลงทุน	
	(พันบาท)				(พันบาท)	
	2562	2561	2562	2561	2562	2561
บริษัท วีวี-ടെคคอร์ จำกัด	1,000	1,000	99.95	99.95	1,000	1,000
บริษัท อีซีเอฟ โฮลดิ้งส์ จำกัด	10,000	10,000	75.00	75.00	7,500	7,500
บริษัท อีซีเอฟ พาวเวอร์ จำกัด	687,652	547,652	99.99	99.99	687,652	547,652
บริษัท แพลนเนทบอร์ด จำกัด	50,000	50,000	57.00	57.00	7,125	7,125
รวม					703,277	563,277

ในระหว่างปี 2562 และ 2561 บริษัทย่อยไม่มีการประกาศจ่ายเงินปันผลแก่ผู้ถือหุ้น

ในที่ประชุมวิสามัญผู้ถือหุ้นของ บริษัท อีซีเอฟ พาวเวอร์ จำกัด (“ECF-P”) เมื่อวันที่ 8 ตุลาคม 2562 และในที่ประชุมคณะกรรมการบริษัทเมื่อวันที่ 9 ตุลาคม 2562 ที่ประชุมได้มีมติอนุมัติการเพิ่มทุนจดทะเบียนของ ECF-P จำนวน 140 ล้านบาท (จากเดิม 547.7 ล้านบาทเป็น 687.7 ล้านบาท) ซึ่งเป็นการเพิ่มทุนตามสัดส่วนของผู้ถือหุ้นเดิม โดย ECF-P ได้ดำเนินการเพิ่มทุนและจดทะเบียนการเพิ่มทุนนี้กับกระทรวงพาณิชย์เมื่อวันที่ 9 ตุลาคม 2562

ในที่ประชุมคณะกรรมการบริษัทเมื่อวันที่ 23 มกราคม 2561 คณะกรรมการบริษัทได้มีมติอนุมัติการปรับเปลี่ยนโครงสร้างผู้ถือหุ้นของบริษัท แพลนเนทบอร์ด จำกัด (“PNB”) ด้วยการจำหน่ายหุ้นสามัญเดิมที่บริษัทถืออยู่ใน PNB จำนวน 4,300,000 หุ้นหรือคิดเป็นร้อยละ 43 ของจำนวนหุ้นที่ออกแล้วทั้งหมดให้แก่ญาติของบุคคลที่เกี่ยวข้องกันและให้แก่บุคคลที่ไม่เกี่ยวข้องกันในราคารวมประมาณ 5.4 ล้านบาทโดยพิจารณาจากมูลค่าหุ้นที่ชำระแล้ว ซึ่งต่อมาในที่ประชุมคณะกรรมการบริษัทเมื่อวันที่ 27 กุมภาพันธ์ 2561 คณะกรรมการบริษัทได้มีมติอนุมัติงบจ่ายลงทุนจากการเพิ่มทุนจดทะเบียนของ PNB จำนวน 400 ล้านบาท (จากเดิม 50 ล้านบาทเป็น 450 ล้านบาท) เพื่อเตรียมความพร้อมในโครงการผลิตแผ่นไม้ MDF (MDF board) และแผ่นปาร์ติเกิ้ล (particle board) โดยเป็นการเพิ่มทุนตามสัดส่วนของผู้ถือหุ้นเดิมซึ่งเป็นส่วนของบริษัทร้อยละ 57 เป็นจำนวนเงิน 228 ล้านบาท ทั้งนี้ ในช่วงสิ้นปี 2561 บริษัทได้จ่ายชำระเงินค่าหุ้นเพิ่มทุนดังกล่าวล่วงหน้าให้แก่ PNB เป็นจำนวนเงินประมาณ 78.4 ล้านบาทและยังคงค้างอยู่ ณ สิ้นปี 2562



บริษัท อีสต์โคสต์เฟอริเทค จำกัด (มหาชน) และบริษัทย่อย

หมายเหตุประกอบงบการเงิน (ต่อ)

วันที่ 31 ธันวาคม 2562 และ 2561

ในที่ประชุมวิสามัญผู้ถือหุ้นของบริษัท อีซีเอฟ เพาเวอร์ จำกัด (“ECF-P”) เมื่อวันที่ 12 เมษายน 2561 ผู้ถือหุ้นได้มีมติเป็นเอกฉันท์อนุมัติการเพิ่มทุนจดทะเบียนของ ECF-P จำนวน 25 ล้านบาท (จากเดิมประมาณ 522.7 ล้านบาทเป็น 547.7 ล้านบาท) โดย ECF-P ได้ดำเนินการเพิ่มทุนและจดทะเบียนการเพิ่มทุนนี้กับกระทรวงพาณิชย์เมื่อวันที่ 24 เมษายน 2561 โดยในระหว่างปี 2561 บริษัทได้จ่ายชำระค่าหุ้นเพิ่มทุนดังกล่าวพร้อมกับค่าหุ้นส่วนแรกที่ยังคงค้างให้แก่ ECF-P เป็นจำนวนเงินรวม 30.7 ล้านบาท

ข้อมูลทางการเงินที่สำคัญในงบการเงินสำหรับปี 2562 และ 2561 ของ ECF-H ซึ่งมีส่วนได้เสียที่ไม่มีอำนาจควบคุมอยู่ในสัดส่วนร้อยละ 25 มีดังนี้

	ล้านบาท	
	2562	2561
สินทรัพย์หมุนเวียน	2.5	4.3
สินทรัพย์ไม่หมุนเวียน	0.2	6.6
หนี้สินหมุนเวียน	41.1	45.3
หนี้สินไม่หมุนเวียน	-	-
ส่วนของผู้ถือหุ้น (ขาดทุนสะสมเกินทุน)	(38.4)	(34.4)
รายได้จากการขายสินค้า	2.3	10.6
รายได้อื่น	-	0.1
กำไร (ขาดทุน) สำหรับปี	(4.0)	(18.8)
กำไร (ขาดทุน) เบ็ดเสร็จรวมสำหรับปี	(4.0)	(18.8)

ข้อมูลทางการเงินที่สำคัญในงบการเงินสำหรับปี 2562 และ 2561 ของ PNB ซึ่งมีส่วนได้เสียที่ไม่มีอำนาจควบคุมอยู่ในสัดส่วนร้อยละ 43 มีดังนี้

	ล้านบาท	
	2562	2561
สินทรัพย์หมุนเวียน	94.0	98.2
สินทรัพย์ไม่หมุนเวียน	22.2	19.1
หนี้สินหมุนเวียน	0.9	2.0
ส่วนของผู้ถือหุ้น	115.3	115.3
รายได้อื่น	3.6	0.4
กำไร (ขาดทุน) สำหรับปี	-	-
กำไร (ขาดทุน) เบ็ดเสร็จรวมสำหรับปี	-	-

บริษัท อีสต์โคสท์เฟอริเนท จำกัด (มหาชน) และบริษัทย่อย

หมายเหตุประกอบงบการเงิน (ต่อ)

วันที่ 31 ธันวาคม 2562 และ 2561

10. เงินลงทุนในบริษัทร่วมและถาวรร่วมที่ซึ่งบริษัทถือด้วยวิธีส่วนได้เสีย

	งบการเงินรวม (พันบาท)			
	สัดส่วนการถือหุ้น โดยบริษัทย่อย (ECF-P) (ร้อยละ)	ทุนจดทะเบียน	มูลค่าของเงินลงทุน	เงินปันผล
บริษัท พลังงานเพื่อโลกสีเขียว (ประเทศไทย) จำกัด (“GEP”)	20.00	215,756	356,389	-
บริษัท เซฟ เอนเนอจี โฮลดิ้ง จำกัด (“SAFE”)	33.37	581,000	227,711	-
รวมเงินลงทุนในบริษัทร่วมและการร่วมค้า			584,100	561,692

ส่วนแบ่งกำไรจาก SAFE และส่วนแบ่งขาดทุนจาก GEP สำหรับปี 2562 มีจำนวนเงินประมาณ 12.8 ล้านบาท และ 2.0 ล้านบาท ตามลำดับ ในขณะที่ส่วนแบ่งขาดทุนเบ็ดเสร็จอื่นจาก GEP สำหรับปี 2562 มีจำนวนเงินประมาณ 2.4 ล้านบาท นอกจากนี้ ในระหว่างงวดเดียวกันบริษัทย่อยของบริษัท (ECF-P) ได้ลงทุนเพิ่มเติมใน GEP เป็นจำนวนเงินประมาณ 14.1 ล้านบาท และจ่ายเงินล่วงหน้าสำหรับแผนการเพิ่มทุนของ GEP อีกเป็นจำนวนประมาณ 78.8 ล้านบาท

ในอนาคต GEP จะต้องมีกำไรเพิ่มทุนเพื่อรองรับการลงทุนก่อสร้างและผลิตกระแสไฟฟ้าเพื่อจำหน่ายของบริษัทย่อย (GEP ถือหุ้นร้อยละ 100) ซึ่งได้แก่ GEP (Myanmar) Company Limited (“GEP(M)”)

โดยโครงการจะแบ่งออกเป็น 4 เฟสจนครบ 220 เมกะวัตต์ ทั้งนี้ การเพิ่มทุนดังกล่าวจะเป็นส่วนที่ ECF-P ต้องทยอยลงทุนเพิ่มเติมในอนาคตอีกประมาณ 640.49 ล้านบาท ในระหว่างปี 2563 - 2564 ทั้งนี้ GEP ดำเนินธุรกิจเกี่ยวกับการลงทุนและบริหารโครงการโรงไฟฟ้าพลังงานแสงอาทิตย์ขนาด 220 เมกะวัตต์ของ GEP(M) ซึ่งตั้งอยู่ที่เมืองมินบู ประเทศเมียนมาร์



บริษัท อีสต์โคสทีเฟอร์นิเทค จำกัด (มหาชน) และบริษัทย่อย

หมายเหตุประกอบงบการเงิน (ต่อ)

วันที่ 31 ธันวาคม 2562 และ 2561

ในปี 2562 ECF-P ได้วางหลักประกันการก่อสร้างโรงไฟฟ้าพลังงานแสงอาทิตย์ของ GEP เป็นเงินจำนวน 20.0 ล้านบาทซึ่งจะได้รับคืนเมื่อการก่อสร้างโรงไฟฟ้าทั้ง 4 เฟสได้แล้วเสร็จ โดยเงินค้ำประกันดังกล่าวแสดงรายการเป็นส่วนหนึ่งของ “เงินมัดจำและเงินประกัน” ในงบแสดงฐานะการเงินรวม ณ วันที่ 31 ธันวาคม 2562

ECF-P ได้นำใบหน้าที่ลงทุนใน GEP จำนวน 311,512 หุ้น (คิดเป็นร้อยละ 72 ของจำนวนหุ้นทั้งหมดที่ลงทุน) ไปวางเป็นหลักประกันการชำระหนี้ค่าก่อสร้างโครงการโรงไฟฟ้าพลังงานแสงอาทิตย์ในประเทศพม่าของ GEPM ให้แก่บริษัทย่อยสองแห่งของบริษัท เมตอะ คอร์ปอเรชั่น จำกัด (มหาชน) ซึ่งเป็นผู้รับเหมาก่อสร้างโครงการดังกล่าว ทั้งนี้ การวางหลักประกันดังกล่าวเป็นไปตามเงื่อนไขการชำระหนี้ของโครงการดังกล่าวเนื่องจากการชำระหนี้จะเกิดขึ้นหลังจากการก่อสร้างโครงการได้แล้วเสร็จ

ข้อมูลทางการเงินที่สำคัญในงบการเงินรวมสำหรับปี 2562 และ 2561 ของ GEP และ SAFE ซึ่งมีสาระสำคัญต่อกลุ่มบริษัทมีดังนี้

	2562 - ล้านบาท	
	GEP	SAFE
สินทรัพย์หมุนเวียน	344.4	195.3
สินทรัพย์ไม่หมุนเวียน	2,307.3	815.7
หนี้สินหมุนเวียน	2,283.2	173.8
หนี้สินไม่หมุนเวียน	23.6	135.8
รายได้	835.8	253.4
กำไร (ขาดทุน) สำหรับปี	13.4	38.3
กำไร (ขาดทุน) เบ็ดเสร็จรวมสำหรับปี	(22.0)	38.3
ส่วนของผู้ถือหุ้น (ไม่รวมส่วนได้เสียที่ไม่มีอำนาจควบคุม)	344.9	680.7
ส่วนได้เสียของกลุ่มบริษัทตามสัดส่วนการลงทุน	69.0	226.8
ราคาขายซื้อเงินลงทุนที่สูงกว่าส่วนได้เสียของกลุ่มบริษัท	287.4	0.9
มูลค่าตามบัญชีของเงินลงทุนตามวิธีส่วนได้เสียในงบการเงินรวม	356.4	227.7

บริษัท อีस्टโคสท์เฟอรันิเทค จำกัด (มหาชน) และบริษัทย่อย

หมายเหตุประกอบงบการเงิน (ต่อ)

วันที่ 31 ธันวาคม 2562 และ 2561

	2561 - ล้านบาท	
	GEP	SAFE
สินทรัพย์หมุนเวียน	212.5	203.4
สินทรัพย์ไม่หมุนเวียน	1,661.8	832.0
หนี้สินหมุนเวียน	1,577.2	183.1
หนี้สินไม่หมุนเวียน	0.5	182.6
รายได้	1,312.8	233.1
กำไร (ขาดทุน) สำหรับปี	(44.4)	24.5
กำไร (ขาดทุน) เบ็ดเสร็จรวมสำหรับปี	(42.8)	24.5
ส่วนของผู้ถือหุ้น (ไม่รวมส่วนได้เสียที่ไม่มีอำนาจควบคุม)	296.6	642.5
ส่วนได้เสียของกลุ่มบริษัทตามสัดส่วนการลงทุน	59.3	214.1
ราคาจ่ายซื้อเงินลงทุนที่สูงกว่าส่วนได้เสียของกลุ่มบริษัท	287.4	0.9
มูลค่าตามบัญชีของเงินลงทุนตามวิธีส่วนได้เสียในงบการเงินรวม	346.7	215.0

11. ที่ดิน อาคารและอุปกรณ์ - สุทธิ

	งบการเงินรวม (พันบาท)				ยอดคงเหลือสิ้นปี ณ วันที่ 31 ธันวาคม 2562
	ยอดคงเหลือต้นปี ณ วันที่ 1 มกราคม 2562	รายการเคลื่อนไหวระหว่างปี			
		เพิ่มขึ้น	ลดลง	โอน	
ราคาทุน					
ที่ดิน	140,764	-	-	22,045	162,809
ส่วนปรับปรุงที่ดิน	9,709	-	-	-	9,709
อาคาร	135,849	-	-	48,252	184,101
ส่วนปรับปรุงอาคาร	46,714	848	-	491	48,053
เครื่องจักรและอุปกรณ์	362,855	4,483	1,632	38	365,744
ระบบไฟฟ้า	3,378	22	-	37,625	41,025
เครื่องคกแต่ง ติดตั้งและ					
เครื่องใช้สำนักงาน	17,108	1,438	288	-	18,258
อุปกรณ์โซลาร์รูม	2,562	-	2,531	-	31
ยานพาหนะ	65,107	700	9,411	-	56,396
ระบบสาธารณูปโภค	3,897	-	-	-	3,897
งานระหว่างก่อสร้างและ					
เครื่องจักรระหว่างติดตั้ง	105,318	54,943	-	(108,822)	51,439
รวมราคาทุน	893,261	62,434	13,862	(371)	941,462



บริษัท อีสต์โคสต์เฟอร์นิเทค จำกัด (มหาชน) และบริษัทย่อย

หมายเหตุประกอบงบการเงิน (ต่อ)

วันที่ 31 ธันวาคม 2562 และ 2561

	งบการเงินรวม (พันบาท)				ยอดคงเหลือสิ้นปี ณ วันที่ 31 ธันวาคม 2562
	ยอดคงเหลือต้นปี ณ วันที่	รายการเคลื่อนไหวระหว่างปี			
	1 มกราคม 2562	เพิ่มขึ้น	ลดลง	โอน	
ค่าเสื่อมราคาสะสม					
ส่วนปรับปรุงที่ดิน	8,690	270	-	-	8,960
อาคาร	53,115	8,155	-	-	61,270
ส่วนปรับปรุงอาคาร	16,639	3,097	-	-	19,736
เครื่องจักรและอุปกรณ์	280,890	17,183	1,305	-	296,768
ระบบไฟฟ้า	2,349	1,202	-	-	3,551
เครื่องตกแต่ง ติดตั้งและ เครื่องใช้สำนักงาน	11,886	2,194	192	-	13,888
อุปกรณ์โซลาร์รูม	1,275	223	1,478	-	20
ยานพาหนะ	49,666	5,556	9,201	-	46,021
ระบบสาธารณูปโภค	3,896	1	-	-	3,897
รวมค่าเสื่อมราคาสะสม	428,406	37,881	12,176	-	454,111
ค่าเผื่อการด้อยค่า					
อาคารและส่วนปรับปรุง					
อาคาร	2,527	-	-	-	2,527
เครื่องจักรและอุปกรณ์	2,932	-	-	-	2,932
รวมค่าเผื่อการด้อยค่า	5,459	-	-	-	5,459
สุทธิ	459,396				481,892

บริษัท อีสต์โคสท์เฟอ์นิเทค จำกัด (มหาชน) และบริษัทย่อย

หมายเหตุประกอบงบการเงิน (ต่อ)

วันที่ 31 ธันวาคม 2562 และ 2561

	งบการเงินเฉพาะกิจการ (พันบาท)				ยอดคงเหลือสิ้นปี ณ วันที่ 31 ธันวาคม 2562
	ยอดคงเหลือต้นปี ณ วันที่ 1 มกราคม 2562	รายการเคลื่อนไหวระหว่างปี			
		เพิ่มขึ้น	ลดลง	โอน	
ราคาทุน					
ที่ดิน	140,764	-	-	22,045	162,809
ส่วนปรับปรุงที่ดิน	9,709	-	-	-	9,709
อาคาร	135,849	-	-	48,252	184,101
ส่วนปรับปรุงอาคาร	46,714	848	-	491	48,053
เครื่องจักรและอุปกรณ์	362,203	4,483	980	38	365,744
ระบบไฟฟ้า	3,378	22	-	37,625	41,025
เครื่องตกแต่ง ติดตั้งและ เครื่องใช้สำนักงาน	16,262	1,438	-	-	17,700
ยานพาหนะ	65,107	700	9,411	-	56,396
ระบบสาธารณูปโภค	3,897	-	-	-	3,897
งานระหว่างก่อสร้างและ เครื่องจักรระหว่างติดตั้ง	86,566	51,360	-	(108,473)	29,453
รวมราคาทุน	870,449	58,851	10,391	(22)	918,887
ค่าเสื่อมราคาสะสม					
ส่วนปรับปรุงที่ดิน	8,690	270	-	-	8,960
อาคาร	53,115	8,155	-	-	61,270
ส่วนปรับปรุงอาคาร	16,639	3,098	-	-	19,737
เครื่องจักรและอุปกรณ์	280,499	17,119	850	-	296,768
ระบบไฟฟ้า	2,349	1,201	-	-	3,550
เครื่องตกแต่ง ติดตั้งและ เครื่องใช้สำนักงาน	11,485	2,028	-	-	13,513
ยานพาหนะ	49,666	5,556	9,201	-	46,021
ระบบสาธารณูปโภค	3,896	1	-	-	3,897
รวมค่าเสื่อมราคาสะสม	426,339	37,428	10,051	-	453,716

บริษัท อีสต์โคสต์เฟอริเทค จำกัด (มหาชน) และบริษัทย่อย

หมายเหตุประกอบงบการเงิน (ต่อ)

วันที่ 31 ธันวาคม 2562 และ 2561

งบการเงินเฉพาะกิจการ (พันบาท)

	ยอดคงเหลือต้นปี	รายการเคลื่อนไหวระหว่างปี			ยอดคงเหลือสิ้นปี
	ณ วันที่				ณ วันที่
	1 มกราคม 2562	เพิ่มขึ้น	ลดลง	โอน	31 ธันวาคม 2562
ค่าเพื่อการด้อยค่า					
อาคารและส่วนปรับปรุง					
อาคาร	2,527	-	-	-	2,527
เครื่องจักรและอุปกรณ์	2,932	-	-	-	2,932
รวมค่าเพื่อการด้อยค่า	5,459	-	-	-	5,459
สุทธิ	438,651				459,712

งบการเงินรวม (พันบาท)

	ยอดคงเหลือต้นปี	รายการเคลื่อนไหวระหว่างปี			ยอดคงเหลือสิ้นปี
	ณ วันที่				ณ วันที่
	1 มกราคม 2561	เพิ่มขึ้น	ลดลง	โอน	31 ธันวาคม 2561
ราคาทุน					
ที่ดิน	96,636	44,128	-	-	140,764
ส่วนปรับปรุงที่ดิน	9,026	683	-	-	9,709
อาคาร	135,849	-	-	-	135,849
ส่วนปรับปรุงอาคาร	44,152	2,562	-	-	46,714
เครื่องจักรและอุปกรณ์	345,238	12,074	-	5,543	362,855
ระบบไฟฟ้า	2,196	1,182	-	-	3,378
เครื่องตกแต่ง ติดตั้งและ					
เครื่องใช้สำนักงาน	15,333	2,169	394	-	17,108
อุปกรณ์โซลาร์รูม	3,416	-	854	-	2,562
ยานพาหนะ	74,729	1,824	11,446	-	65,107
ระบบสาธารณูปโภค	3,897	-	-	-	3,897
งานระหว่างก่อสร้างและ					
เครื่องจักรระหว่างติดตั้ง	26,550	84,311	-	(5,543)	105,318
รวมราคาทุน	757,022	148,933	12,694	-	893,261

บริษัท อีสต์โคสท์เฟอริเทค จำกัด (มหาชน) และบริษัทย่อย

หมายเหตุประกอบงบการเงิน (ต่อ)

วันที่ 31 ธันวาคม 2562 และ 2561

	งบการเงินรวม (พันบาท)				ยอดคงเหลือสิ้นปี ณ วันที่ 31 ธันวาคม 2561
	ยอดคงเหลือต้นปี ณ วันที่ 1 มกราคม 2561	รายการเคลื่อนไหวระหว่างปี			
		เพิ่มขึ้น	ลดลง	โอน	
ค่าเสื่อมราคาสะสม					
ส่วนปรับปรุงที่ดิน	8,448	242	-	-	8,690
อาคาร	46,323	6,792	-	-	53,115
ส่วนปรับปรุงอาคาร	13,734	2,905	-	-	16,639
เครื่องจักรและอุปกรณ์	261,564	19,326	-	-	280,890
ระบบไฟฟ้า	2,095	254	-	-	2,349
เครื่องตกแต่ง ติดตั้งและ เครื่องใช้สำนักงาน	9,727	2,342	183	-	11,886
อุปกรณ์โซลาร์รูม	1,005	534	264	-	1,275
ยานพาหนะ	53,682	6,199	10,215	-	49,666
ระบบสาธารณูปโภค	3,893	3	-	-	3,896
รวมค่าเสื่อมราคาสะสม	400,471	38,597	10,662	-	428,406
ค่าเผื่อการด้อยค่า					
อาคารและส่วนปรับปรุง					
อาคาร	2,527	-	-	-	2,527
เครื่องจักรและอุปกรณ์	2,932	-	-	-	2,932
รวมค่าเผื่อการด้อยค่า	5,459	-	-	-	5,459
สุทธิ	351,092				459,396



บริษัท อีสต์โกลด์เฟอรันิเทค จำกัด (มหาชน) และบริษัทย่อย

หมายเหตุประกอบงบการเงิน (ต่อ)

วันที่ 31 ธันวาคม 2562 และ 2561

	งบการเงินเฉพาะกิจการ (พันบาท)				ยอดคงเหลือสิ้นปี ณ วันที่ 31 ธันวาคม 2561
	ยอดคงเหลือต้นปี ณ วันที่ 1 มกราคม 2561	รายการเคลื่อนไหวระหว่างปี			
		เพิ่มขึ้น	ลดลง	โอน	
ราคาทุน					
ที่ดิน	96,636	44,128	-	-	140,764
ส่วนปรับปรุงที่ดิน	9,026	683	-	-	9,709
อาคาร	135,849	-	-	-	135,849
ส่วนปรับปรุงอาคาร	44,152	2,562	-	-	46,714
เครื่องจักรและอุปกรณ์	344,586	12,074	-	5,543	362,203
ระบบไฟฟ้า	2,196	1,182	-	-	3,378
เครื่องตกแต่ง ติดตั้งและ เครื่องใช้สำนักงาน	14,515	1,908	161	-	16,262
ยานพาหนะ	74,729	1,824	11,446	-	65,107
ระบบสาธารณูปโภค	3,897	-	-	-	3,897
งานระหว่างก่อสร้างและ เครื่องจักรระหว่างติดตั้ง	26,550	65,559	-	(5,543)	86,566
รวมราคาทุน	752,136	129,920	11,607	-	870,449
ค่าเสื่อมราคาสะสม					
ส่วนปรับปรุงที่ดิน	8,448	242	-	-	8,690
อาคาร	46,323	6,792	-	-	53,115
ส่วนปรับปรุงอาคาร	13,734	2,905	-	-	16,639
เครื่องจักรและอุปกรณ์	261,303	19,196	-	-	280,499
ระบบไฟฟ้า	2,095	254	-	-	2,349
เครื่องตกแต่ง ติดตั้งและ เครื่องใช้สำนักงาน	9,417	2,169	101	-	11,485
ยานพาหนะ	53,682	6,199	10,215	-	49,666
ระบบสาธารณูปโภค	3,893	3	-	-	3,896
รวมค่าเสื่อมราคาสะสม	398,895	37,760	10,316	-	426,339

บริษัท อีสต์โคสท์เฟอ์นิเทค จำกัด (มหาชน) และบริษัทย่อย

หมายเหตุประกอบงบการเงิน (ต่อ)

วันที่ 31 ธันวาคม 2562 และ 2561

งบการเงินเฉพาะกิจการ (พันบาท)

	ยอดคงเหลือต้นปี	รายการเคลื่อนไหวระหว่างปี			ยอดคงเหลือสิ้นปี
	ณ วันที่				ณ วันที่
	1 มกราคม 2561	เพิ่มขึ้น	ลดลง	โอน	31 ธันวาคม 2561
ค่าเพื่อการด้อยค่า					
อาคารและส่วนปรับปรุง					
อาคาร	2,527	-	-	-	2,527
เครื่องจักรและอุปกรณ์	2,932	-	-	-	2,932
รวมค่าเพื่อการด้อยค่า	5,459	-	-	-	5,459
สุทธิ	347,782				438,651

เริ่มตั้งแต่เดือนกรกฎาคม 2554 บริษัทใช้ราคาประเมินซึ่งเป็นวิธีราคาใหม่ในการวัดมูลค่าที่ดิน อาคารและส่วนปรับปรุงอาคาร และเครื่องจักรและอุปกรณ์เพื่อรับรู้มูลค่ายุติธรรมของสินทรัพย์ซึ่งเปลี่ยนแปลงไปจากมูลค่าตามบัญชีอย่างมีนัยสำคัญโดยใช้วิธี Cost Approach ในการประเมินราคา

ต่อมาในเดือนตุลาคมถึงเดือนพฤศจิกายน 2559 บริษัทได้จัดให้มีการประเมินราคาใหม่ของที่ดิน อาคารและสิ่งปลูกสร้าง และเครื่องจักรและอุปกรณ์ ผู้ประเมินราคาอิสระที่บริษัทเลือกสำหรับการประเมินราคาคงกล่าวได้แก่ บริษัท พรสยามคอนซัลแทนท์ แอนด์ เซอร์วิส จำกัด ซึ่งใช้วิธี Cost Approach ในการประเมินราคาใหม่

ส่วนเกินทุนจากการตีราคาที่ดิน อาคารและส่วนปรับปรุงอาคาร และเครื่องจักรและอุปกรณ์ไม่สามารถนำไปจ่ายเป็นเงินปันผลได้

บริษัท อีสต์โคสต์เฟอริเทค จำกัด (มหาชน) และบริษัทย่อย

หมายเหตุประกอบงบการเงิน (ต่อ)

วันที่ 31 ธันวาคม 2562 และ 2561

ส่วนเกินทุนจากการตีราคาสินทรัพย์ ณ วันที่ 31 ธันวาคม 2562 และ 2561 และรายการเคลื่อนไหวในระหว่างปีสิ้นสุดวันที่ 31 ธันวาคม 2562 และ 2561 (ก่อนหักผลกระทบจากหนี้สินภาษีเงินได้รอการตัดบัญชี) มีดังต่อไปนี้

	งบการเงินรวมและงบการเงินเฉพาะกิจการ (พันบาท)				
	ยอดคงเหลือต้นปี	รายการเคลื่อนไหวระหว่างปี			ยอดคงเหลือสิ้นปี
	ณ วันที่	เพิ่มขึ้น	ลดลง	ค่าเสื่อมราคา	ณ วันที่
	1 มกราคม 2562				31 ธันวาคม 2562
ที่ดิน	38,451	-	-	-	38,451
อาคารและสิ่งปลูกสร้าง	154,872	-	-	(17,254)	137,618
เครื่องจักรและอุปกรณ์	84,086	-	(240)	(17,254)	66,592
รวม	277,409	-	(240)	(34,508)	242,661

	งบการเงินรวมและงบการเงินเฉพาะกิจการ (พันบาท)				
	ยอดคงเหลือต้นปี	รายการเคลื่อนไหวระหว่างปี			ยอดคงเหลือสิ้นปี
	ณ วันที่	เพิ่มขึ้น	ลดลง	ค่าเสื่อมราคา	ณ วันที่
	1 มกราคม 2561				31 ธันวาคม 2561
ที่ดิน	38,451	-	-	-	38,451
อาคารและสิ่งปลูกสร้าง	172,127	-	-	(17,255)	154,872
เครื่องจักรและอุปกรณ์	101,340	-	-	(17,254)	84,086
รวม	311,918	-	-	(34,509)	277,409

ณ วันที่ 31 ธันวาคม 2562 และ 2561 ที่ดิน อาคารและส่วนปรับปรุงอาคาร เครื่องจักรและอุปกรณ์ของบริษัทซึ่งมีมูลค่าตามบัญชีรวมประมาณ 310.8 ล้านบาทและ 241.7 ล้านบาท ตามลำดับ ได้ถูกใช้เป็นหลักประกันวงเงินสินเชื่อต่างๆ กับสถาบันการเงินตามที่กล่าวไว้ในหมายเหตุ 13 และ 18

ณ วันที่ 31 ธันวาคม 2562 และ 2561 บริษัทมียานพาหนะซึ่งมีมูลค่าตามบัญชีรวมประมาณ 4.0 ล้านบาทและ 9.5 ล้านบาท ตามลำดับ มีภาระผูกพันอยู่ระหว่างการปฏิบัติตามเงื่อนไขของสัญญาเช่าซื้อและสัญญาเช่าการเงินตามที่กล่าวไว้ในหมายเหตุ 19

ณ วันที่ 31 ธันวาคม 2562 และ 2561 ราคาทุนของอาคารและส่วนปรับปรุงอาคารและอุปกรณ์ของบริษัทซึ่งตัดค่าเสื่อมราคาหมดแล้วแต่ยังคงใช้งานอยู่มีจำนวนเงินรวมประมาณ 254.9 ล้านบาทและ 249.0 ล้านบาท ตามลำดับ

บริษัท อีสต์โคสท์เฟอ์นิทค จำกัด (มหาชน) และบริษัทย่อย

หมายเหตุประกอบงบการเงิน (ต่อ)

วันที่ 31 ธันวาคม 2562 และ 2561

ค่าเสื่อมราคาของอาคารและอุปกรณ์สำหรับปี 2562 มีจำนวนเงินประมาณ 72.4 ล้านบาทในงบการเงินรวมและ 71.9 ล้านบาทในงบการเงินเฉพาะกิจการและสำหรับปี 2561 มีจำนวนเงินประมาณ 73.1 ล้านบาทในงบการเงินรวมและ 72.3 ล้านบาทในงบการเงินเฉพาะกิจการ ทั้งนี้ ค่าเสื่อมราคาดังกล่าวของแต่ละปีได้รวมค่าเสื่อมราคาของส่วนเกินทุนจากการตีราคาอาคารและเครื่องจักรจำนวนเงินรวมประมาณ 34.5 ล้านบาท ทั้งในงบการเงินรวมและงบการเงินเฉพาะกิจการ

12. สินทรัพย์ไม่มีตัวตน - สุทธิ

	งบการเงินรวม (พันบาท)				ยอดคงเหลือสิ้นปี ณ วันที่ 31 ธันวาคม 2562
	ยอดคงเหลือต้นปี ณ วันที่ 1 มกราคม 2562	รายการเคลื่อนไหวระหว่างปี			
		เพิ่มขึ้น	ลดลง	โอน	
ราคาทุน	10,999	425	(1,581)	-	9,843
ค่าใช้จ่ายตัดบัญชีสะสม	(8,805)	(460)	198	-	(9,067)
สุทธิ	2,194	(35)	(1,383)	-	776

	งบการเงินรวม (พันบาท)				ยอดคงเหลือสิ้นปี ณ วันที่ 31 ธันวาคม 2561
	ยอดคงเหลือต้นปี ณ วันที่ 1 มกราคม 2561	รายการเคลื่อนไหวระหว่างปี			
		เพิ่มขึ้น	ลดลง	โอน	
ราคาทุน	11,057	531	(589)	-	10,999
ค่าใช้จ่ายตัดบัญชีสะสม	(7,941)	(864)	-	-	(8,805)
สุทธิ	3,116	(333)	(589)	-	2,194

	งบการเงินเฉพาะกิจการ (พันบาท)				ยอดคงเหลือสิ้นปี ณ วันที่ 31 ธันวาคม 2562
	ยอดคงเหลือต้นปี ณ วันที่ 1 มกราคม 2562	รายการเคลื่อนไหวระหว่างปี			
		เพิ่มขึ้น	ลดลง	โอน	
ราคาทุน	9,259	425	-	-	9,684
ค่าใช้จ่ายตัดบัญชีสะสม	(8,647)	(358)	-	-	(9,005)
สุทธิ	612	67	-	-	679

บริษัท อีสต์โคสต์เฟอ์นิเทค จำกัด (มหาชน) และบริษัทย่อย

หมายเหตุประกอบงบการเงิน (ต่อ)

วันที่ 31 ธันวาคม 2562 และ 2561

	งบการเงินเฉพาะกิจการ (พันบาท)				
	ยอดคงเหลือต้นปี	รายการเคลื่อนไหวระหว่างปี			ยอดคงเหลือสิ้นปี
	ณ วันที่	เพิ่มขึ้น	ลดลง	โอน	ณ วันที่
	1 มกราคม 2561				31 ธันวาคม 2561
ราคาทุน	9,259	-	-	-	9,259
ค่าใช้จ่ายตัดบัญชีสะสม	(7,879)	(768)	-	-	(8,647)
สุทธิ	1,380	(768)	-	-	612

ค่าใช้จ่ายตัดบัญชีสำหรับปีสิ้นสุดวันที่ 31 ธันวาคม 2562 และ 2561 มีจำนวนเงินปีละประมาณ 0.4 ล้านบาทและ 0.8 ล้านบาท ตามลำดับ ทั้งในงบการเงินรวมและงบการเงินเฉพาะกิจการซึ่งแสดงเป็นส่วนหนึ่งของ “ค่าใช้จ่ายในการบริหาร” ในงบกำไรขาดทุนเบ็ดเสร็จ

13. เงินเบิกเกินบัญชีและเงินกู้ยืมระยะสั้นจากสถาบันการเงิน

	พันบาท			
	งบการเงินรวม		งบการเงินเฉพาะกิจการ	
	2562	2561	2562	2561
เงินเบิกเกินบัญชีธนาคาร	56,785	42,155	53,994	38,186
เงินกู้ยืมประเภทแพคกิ้งเครดิต	215,695	198,687	215,695	198,687
เงินกู้ยืมประเภทตั๋วสัญญาใช้เงิน	250,000	250,000	250,000	250,000
รวม	522,480	490,842	519,689	486,873

ณ วันที่ 31 ธันวาคม 2562 และ 2561 กลุ่มบริษัทมีวงเงินเบิกเกินบัญชีกับธนาคารในประเทศสามแห่งจำนวนเงินรวม 65 ล้านบาท (ส่วนของเฉพาะบริษัทมีจำนวนเงินรวม 60 ล้านบาท) ซึ่งมีอัตราดอกเบี้ยเท่ากับอัตราดอกเบี้ยเงินเบิกเกินบัญชีสำหรับลูกค้าชั้นดี

ณ วันที่ 31 ธันวาคม 2562 และ 2561 บริษัทมีวงเงินกู้ยืมประเภทแพคกิ้งเครดิตกับธนาคารในประเทศสองแห่งจำนวนเงินรวม 280 ล้านบาท ซึ่งมีอัตราดอกเบี้ยต่ำกว่าอัตราดอกเบี้ยเงินกู้ยืมขั้นต่ำสำหรับลูกค้าชั้นดีร้อยละ 1.5 ต่อปี

บริษัท อีสต์โคสต์เฟอร์นิเทค จำกัด (มหาชน) และบริษัทย่อย

หมายเหตุประกอบงบการเงิน (ต่อ)

วันที่ 31 ธันวาคม 2562 และ 2561

ณ วันที่ 31 ธันวาคม บริษัทมีวงเงินกู้ยืมประเภทตัวสัญญาใช้เงินกับธนาคารในประเทศสามแห่งจำนวนเงินรวม 250 ล้านบาทในปี 2562 และ 2561 ซึ่งมีอัตราดอกเบี้ยระหว่างร้อยละ 4.25 ถึงร้อยละ 5.25 ต่อปี

ณ วันที่ 31 ธันวาคม 2562 และ 2561 บริษัทมีวงเงินกู้ยืมประเภทสัญญาทรัสต์รีซีทีกับธนาคารในประเทศสามแห่งจำนวนเงินรวม 58 ล้านบาท ซึ่งมีอัตราดอกเบี้ยต่ำกว่าอัตราดอกเบี้ยเงินกู้ยืมขั้นต่ำสำหรับลูกค้าชั้นดีร้อยละ 1.5 ต่อปี

วงเงินสินเชื่อดังกล่าวข้างต้นค้ำประกัน โดยกรรมการบางท่านของบริษัทพร้อมทั้งที่ดินและบัญชีเงินฝากประจำของกรรมการบางท่านของบริษัท เงินฝากประจำของบริษัทตามที่กล่าวในหมายเหตุ 8 และที่ดิน อาคาร เครื่องจักรและอุปกรณ์ของบริษัทตามที่กล่าวในหมายเหตุ 11

14. เงินกู้ยืมระยะสั้นจากบุคคลและกิจการอื่น

ณ วันที่ 31 ธันวาคม 2562 บัญชีนี้เป็นเงินกู้ยืมระยะสั้นประเภทตัวแลกเงินซึ่งไม่มีหลักประกันและบางส่วนมีหลักประกันเป็นหุ้นสามัญของบริษัทซึ่งถือโดยกรรมการบางท่านเป็นจำนวนรวมประมาณ 59.7 ล้านบาท โดยตัวแลกเงินดังกล่าวบริษัทและบริษัทย่อยแห่งหนึ่งออกให้แก่บุคคลที่ไม่เกี่ยวข้องกันหลายรายในระหว่างเดือนมิถุนายนถึงเดือนพฤศจิกายน 2562 ซึ่งมีอัตราดอกเบี้ยระหว่างร้อยละ 5.5 ต่อปีถึงร้อยละ 6.5 ต่อปีโดยมีระยะเวลาครบกำหนดไม่เกินเจ็ดเดือนนับจากวันที่ออกตราสาร

ณ วันที่ 31 ธันวาคม 2561 บัญชีนี้เป็นเงินกู้ยืมระยะสั้นประเภทตัวแลกเงินซึ่งไม่มีหลักประกันและบางส่วนมีหลักประกันเป็นหุ้นสามัญของบริษัทซึ่งถือโดยกรรมการบางท่านเป็นจำนวนรวม 37.4 ล้านบาท โดยตัวแลกเงินดังกล่าวบริษัทและบริษัทย่อยแห่งหนึ่งออกให้แก่บุคคลและกิจการที่ไม่เกี่ยวข้องกันหลายรายในระหว่างเดือนกันยายนถึงเดือนพฤศจิกายน 2561 ซึ่งมีอัตราดอกเบี้ยระหว่างร้อยละ 5.5 ต่อปีถึงร้อยละ 7.5 ต่อปีโดยมีระยะเวลาครบกำหนดไม่เกินหกเดือนนับจากวันที่ออกตราสาร



บริษัท อีสต์โคสท์เฟอ์ริเทค จำกัด (มหาชน) และบริษัทย่อย

หมายเหตุประกอบงบการเงิน (ต่อ)

วันที่ 31 ธันวาคม 2562 และ 2561

15. ค่าใช้จ่ายค้างจ่ายและหนี้สินหมุนเวียนอื่น

	พันบาท			
	งบการเงินรวม		งบการเงินเฉพาะกิจการ	
	2562	2561	2562	2561
เจ้าหนี้อื่น	15,324	30,391	14,704	29,359
ค่าโฆษณาและส่งเสริมการขายค้างจ่าย	12,309	10,033	12,309	10,033
ดอกเบี้ยค้างจ่าย	7,694	6,101	7,694	6,078
เงินเดือน ค่าแรงและสวัสดิการค้างจ่าย	6,373	3,849	6,370	3,822
เงินรับล่วงหน้าค่าสินค้า	4,040	10,334	4,040	10,217
ค่าไฟฟ้าค้างจ่าย	2,901	3,544	2,901	3,512
อื่นๆ	5,092	4,415	4,699	3,429
รวม	<u>53,733</u>	<u>68,667</u>	<u>52,717</u>	<u>66,450</u>

16. หุ้นกู้

	งบการเงินรวมและงบการเงินเฉพาะกิจการ (พันบาท)	
	2562	2561
หุ้นกู้	990,000	699,900
หัก ค่าใช้จ่ายที่เกี่ยวข้อง โดยตรงกับการออกหุ้นกู้รอดัตตบัญญัติ	(9,200)	(11,262)
สุทธิ	980,800	688,638
หัก ส่วนที่ครบกำหนดชำระภายในหนึ่งปี	(605,685)	-
สุทธิ	<u>375,115</u>	<u>688,638</u>

เมื่อวันที่ 16 กุมภาพันธ์ 2561 บริษัทได้ออกหุ้นกู้ชนิดระบุชื่อผู้ถือ ไม่ค้ำยลสิทธิ และมีหลักประกันให้แก่ผู้ลงทุนสถาบัน จำนวน 699,900 หน่วย มูลค่าที่ตราไว้หน่วยละ 1,000 บาท หุ้นกู้นี้มีอัตราดอกเบี้ยร้อยละ 6.5 ต่อปี ดอกเบี้ย ครอบคลุมชำระทุก 3 เดือน และครบกำหนดไถ่ถอนในวันที่ 9 สิงหาคม 2563 หุ้นกู้นี้มีอัตราดอกเบี้ยที่ต่ำกว่าซึ่งบริษัทต้องปฏิบัติตามได้แก่ การรักษ้อัตราส่วนหนี้สินต่อส่วนทุนในอัตราไม่เกินกว่า 4:1

เพื่อเป็นการบริหารงานด้านการเงินให้ได้ประโยชน์สูงสุด ในเดือนมกราคม เดือนตุลาคม และเดือนธันวาคม 2562 บริษัทได้ดำเนินการไถ่ถอนหุ้นกู้ตามที่แสดงยอด ณ วันที่ 31 ธันวาคม 2561 บางส่วนจำนวนรวม 90,100 หน่วย (มูลค่าที่ตราไว้หน่วยละ 1,000 บาท) เป็นมูลค่ารวม 90.1 ล้านบาทจากผู้ถือหุ้นกู้บางราย โดยเป็นการซื้อคืนหุ้นกู้จากตลาดรองในราคารวมดอกเบี้ยค้างรับซึ่งเป็นไปตามข้อกำหนดว่าด้วยสิทธิและหน้าที่ของผู้ออกหุ้นกู้และผู้ถือหุ้นกู้

บริษัท อีสต์โคสต์เฟอริเทค จำกัด (มหาชน) และบริษัทย่อย

หมายเหตุประกอบงบการเงิน (ต่อ)

วันที่ 31 ธันวาคม 2562 และ 2561

ต่อมาเมื่อวันที่ 22 มีนาคม 2562 บริษัทได้ออกหุ้นกู้ชนิดระบุชื่อผู้ถือ ไม่ค้ำยสิทธิ และมีหลักประกันให้แก่ผู้ลงทุน สถาบันจำนวน 200,000 หน่วย มูลค่าที่ตราไว้หน่วยละ 1,000 บาท หุ้นกู้นี้มีอัตราดอกเบี้ยร้อยละ 6.75 ต่อปี ดอกเบี้ยครบกำหนดชำระทุก 3 เดือน และครบกำหนดไถ่ถอนในวันที่ 22 มีนาคม 2564 หุ้นกู้นี้มีอัตราดอกเบี้ยร้อยละ 6.75 ต่อปี ดอกเบี้ยสำคัญซึ่งบริษัทต้องปฏิบัติตามได้แก่ การรักษาอัตราส่วนหนี้สินต่อส่วนทุนในอัตราไม่เกินกว่า 4:1

เมื่อวันที่ 31 กรกฎาคม 2562 บริษัทได้ออกหุ้นกู้ชนิดระบุชื่อผู้ถือ ไม่ค้ำยสิทธิ และไม่มีหลักประกันให้แก่ผู้ลงทุน สถาบันจำนวน 180,200 หน่วย มูลค่าที่ตราไว้หน่วยละ 1,000 บาท หุ้นกู้นี้มีอัตราดอกเบี้ยร้อยละ 6.50 ต่อปี ดอกเบี้ยครบกำหนดชำระทุก 3 เดือน และครบกำหนดไถ่ถอนในวันที่ 31 กรกฎาคม 2564 หุ้นกู้นี้มีอัตราดอกเบี้ยร้อยละ 6.50 ต่อปี ดอกเบี้ยสำคัญซึ่งบริษัทต้องปฏิบัติตามได้แก่ การรักษาอัตราส่วนหนี้สินต่อส่วนทุนในอัตราไม่เกินกว่า 4:1

ค่าใช้จ่ายที่เกี่ยวข้องโดยตรงกับการออกหุ้นกู้ได้แก่ ค่าธรรมเนียมการจัดจำหน่ายซึ่งบริษัทบันทึกเป็นรายการรอดัดบัญชี และทยอยรับรู้เป็นเป็นส่วนหนึ่งของต้นทุนทางการเงินด้วยวิธีเส้นตรงตลอดอายุของหุ้นกู้ที่เกี่ยวข้อง

ณ วันที่ 31 ธันวาคม 2562 และ 2561 หุ้นกู้นี้มีมูลค่ายุติธรรมประมาณ 993.5 ล้านบาทและ 699.7 ล้านบาท ตามลำดับ ซึ่งถือเป็นข้อมูลระดับ 1 ของลำดับชั้นมูลค่ายุติธรรม

17. หนี้สินผลประโยชน์ของพนักงานหลังออกจากงาน

รายการเคลื่อนไหวของหนี้สินผลประโยชน์ของพนักงานหลังออกจากงานสำหรับปีสิ้นสุดวันที่ 31 ธันวาคม 2562 และ 2561 มีดังนี้

	งบการเงินรวมและ งบการเงินเฉพาะกิจการ (พันบาท)	
	2562	2561
หนี้สินผลประโยชน์ของพนักงานหลังออกจากงาน ณ วันที่ 1 มกราคม	6,793	6,346
ต้นทุนบริการปัจจุบัน	910	340
ต้นทุนดอกเบี้ย	277	107
ต้นทุนบริการในอดีต	1,422	-
ค่าใช้จ่ายที่รับรู้เป็นรายการกำไรหรือขาดทุนในงบกำไรขาดทุนเบ็ดเสร็จ	2,609	447
ขาดทุนจากการวัดมูลค่าประมาณการตามหลักคณิตศาสตร์ประกันภัย	1,285	-
หนี้สินผลประโยชน์ของพนักงานหลังออกจากงาน ณ วันที่ 31 ธันวาคม	10,687	6,793



บริษัท อีสต์โคสต์เฟอริเทค จำกัด (มหาชน) และบริษัทย่อย

หมายเหตุประกอบงบการเงิน (ต่อ)

วันที่ 31 ธันวาคม 2562 และ 2561

ขาดทุนจากการวัดมูลค่าประมาณการตามหลักคณิตศาสตร์ประกันภัยข้างต้นประกอบด้วย (1) ขาดทุนจากการปรับปรุงประสิทธิภาพเป็นจำนวนเงินประมาณ 3,723 พันบาท (2) กำไรจากการเปลี่ยนแปลงของสมมติฐานทางการเงินเป็นจำนวนเงินประมาณ 1,741 พันบาทและ (3) กำไรจากการเปลี่ยนแปลงของสมมติฐานเชิงประชากรศาสตร์เป็นจำนวนเงินประมาณ 697 พันบาท

สมมติฐานที่สำคัญซึ่งใช้ในการคำนวณหนี้สินผลประโยชน์ของพนักงานหลังออกจากงาน มีดังนี้

อัตราคิดลด	ร้อยละ 2.66 ต่อปีในปี 2562 และร้อยละ 2.87 ต่อปีในปี 2561
อัตราการขึ้นเงินเดือน	ร้อยละ 3 ต่อปีในปี 2562 และร้อยละ 6.43 ต่อปีในปี 2561
อัตราการหมุนเวียนของพนักงาน	ร้อยละ 8 - 35 ต่อปีในปี 2562 และร้อยละ 11 - 48 ต่อปีในปี 2561

ทั้งนี้ การเปลี่ยนแปลงของสมมติฐานที่สำคัญข้างต้นอาจมีผลต่อความอ่อนไหวของยอดคงเหลือของประมาณการหนี้สินผลประโยชน์พนักงานหลังออกจากงานซึ่งอาศัยข้อมูลตามรายงานการคำนวณของนักคณิตศาสตร์ประกันภัยดังนี้

สมมติฐานที่สำคัญ	หนี้สินอาจเพิ่มขึ้น (ลดลง) จากการเปลี่ยนแปลงของสมมติฐาน (พันบาท)	
	หากสมมติฐานเพิ่มขึ้น	หากสมมติฐานลดลง
อัตราคิดลด (เพิ่มขึ้น/ลดลงร้อยละ 0.5)	(325)	346
อัตราการขึ้นเงินเดือน (เพิ่มขึ้น/ลดลงร้อยละ 0.5)	373	(352)
อัตราการหมุนเวียนของพนักงาน (เพิ่มขึ้น/ลดลงร้อยละ 1)	(782)	893

ในระหว่างปี 2561 สภานิติบัญญัติแห่งชาติได้อนุมัติและเห็นชอบให้มีการแก้ไขพระราชบัญญัติคุ้มครองแรงงาน พ.ศ. 2541 ในบางเรื่องซึ่งรวมถึงการเพิ่มค่าชดเชยให้แก่ลูกจ้างที่ทำงานมาเป็นระยะเวลาตั้งแต่ 20 ปีขึ้นไปจากเดิมเท่ากับอัตราค่าจ้างจำนวน 300 วันเป็นอัตราใหม่เท่ากับ 400 วันซึ่งต่อมาได้ถูกประกาศกำหนดเป็นกฎหมายในช่วงต้นเดือนเมษายน 2562 และมีผลบังคับใช้ในช่วงต้นเดือนพฤษภาคม 2562 ทั้งนี้ ฝ่ายบริหารของบริษัทได้ใช้ดุลยพินิจพิจารณาแล้วว่า การแก้ไขโครงการผลประโยชน์ของพนักงานดังกล่าว (การแก้ไขกฎหมาย) ได้เกิดขึ้นและมีผลบังคับใช้ในไตรมาสที่ 2 ของปี 2562 บริษัทจึงบันทึกต้นทุนบริการในอดีตส่วนที่เป็นผลจากการแก้ไขโครงการซึ่งมีจำนวนประมาณ 1.4 ล้านบาทในไตรมาสที่ 2 ของปี 2562 โดยแสดงรายการเป็นส่วนหนึ่งของต้นทุนขายและค่าใช้จ่ายในการบริหารเป็นจำนวนเงินประมาณ 0.2 ล้านบาทและ 1.2 ล้านบาท ตามลำดับ ในงบกำไรขาดทุนเบ็ดเสร็จสำหรับปีสิ้นสุดวันที่ 31 ธันวาคม 2562

ณ วันที่ 31 ธันวาคม 2562 และ 2561 บริษัทย่อยมีการจ้างพนักงานประจำเป็นจำนวนน้อย ดังนั้น บริษัทย่อยจึงยังไม่มีภาระผูกพันที่เป็นสาระสำคัญจากผลประโยชน์ของพนักงานหลังออกจากงานที่ต้องรับรู้

บริษัท อีส์ทีโคสท์เฟอ์นิเทค จำกัด (มหาชน) และบริษัทย่อย

หมายเหตุประกอบงบการเงิน (ต่อ)

วันที่ 31 ธันวาคม 2562 และ 2561

18. เงินกู้ยืมระยะยาว

บัญชีนี้เป็นเงินกู้ยืมระยะยาวจากธนาคารในประเทศสามแห่งในงบการเงินรวมและสองแห่งในงบการเงินเฉพาะกิจการ
ทั้งในปี 2562 และ 2561 ซึ่งประกอบด้วย

	งบการเงินรวม (พันบาท)	
	2562	2561
1) เงินกู้ยืมในวงเงิน 19 ล้านบาท ชำระคืนเป็นรายเดือนจนถึงเดือนกันยายน 2563 มี อัตราดอกเบี้ยเท่ากับอัตราดอกเบี้ยเงินกู้ยืมขั้นต่ำสำหรับลูกค้าชั้นดี	-	1,634
2) เงินกู้ยืมในวงเงิน 40 ล้านบาท ชำระคืนเป็นรายเดือนจนถึงเดือนกันยายน 2565 มี อัตราดอกเบี้ยเท่ากับอัตราดอกเบี้ยเงินกู้ยืมขั้นต่ำสำหรับลูกค้าชั้นดี	17,389	25,366
3) เงินกู้ยืมในวงเงิน 25 ล้านบาท ชำระคืนเป็นรายเดือนจนถึงเดือนมีนาคม 2567 มี อัตราดอกเบี้ยต่ำกว่าอัตราดอกเบี้ยเงินกู้ยืมขั้นต่ำสำหรับลูกค้าชั้นดีร้อยละ 1.25 ต่อปี	14,362	17,963
4) เงินกู้ยืมในวงเงิน 20 ล้านบาท ชำระคืนเป็นรายเดือนจนถึงเดือนมกราคม 2564 มี อัตราดอกเบี้ยต่ำกว่าอัตราดอกเบี้ยเงินกู้ยืมขั้นต่ำสำหรับลูกค้าชั้นดี	16,495	-
5) เงินกู้ยืมในวงเงิน 20 ล้านบาท ชำระคืนเป็นรายเดือนจนถึงเดือนมกราคม 2564 มี อัตราดอกเบี้ยต่ำกว่าอัตราดอกเบี้ยเงินกู้ยืมขั้นต่ำสำหรับลูกค้าชั้นดี	18,695	-
6) เงินกู้ยืมในวงเงิน 10 ล้านบาท (ของบริษัทย่อย) ชำระคืนเป็นรายเดือนจนถึงเดือน มีนาคม 2564 มีอัตราดอกเบี้ยเท่ากับอัตราดอกเบี้ยเงินกู้ยืมขั้นต่ำสำหรับลูกค้าชั้นดี	2,516	5,135
รวม	69,457	50,098
หัก ส่วนที่ครบกำหนดชำระภายในหนึ่งปี	(27,631)	(18,340)
สุทธิ	41,826	31,758



บริษัท อีสต์โคสต์เฟอร์นิเทค จำกัด (มหาชน) และบริษัทย่อย

หมายเหตุประกอบงบการเงิน (ต่อ)

วันที่ 31 ธันวาคม 2562 และ 2561

	งบการเงินเฉพาะกิจการ (พันบาท)	
	2562	2561
1) เงินกู้ยืมในวงเงิน 19 ล้านบาท ชำระคืนเป็นรายเดือนจนถึงเดือนกันยายน 2563 มีอัตราดอกเบี้ยเท่ากับอัตราดอกเบี้ยเงินกู้ยืมขั้นต่ำสำหรับลูกค้าชั้นดี	-	1,634
2) เงินกู้ยืมในวงเงิน 40 ล้านบาท ชำระคืนเป็นรายเดือนจนถึงเดือนกันยายน 2565 มีอัตราดอกเบี้ยเท่ากับอัตราดอกเบี้ยเงินกู้ยืมขั้นต่ำสำหรับลูกค้าชั้นดี	17,389	25,366
3) เงินกู้ยืมในวงเงิน 25 ล้านบาท ชำระคืนเป็นรายเดือนจนถึงเดือนมีนาคม 2567 มีอัตราดอกเบี้ยต่ำกว่าอัตราดอกเบี้ยเงินกู้ยืมขั้นต่ำสำหรับลูกค้าชั้นดีร้อยละ 1.25 ต่อปี	14,362	17,963
4) เงินกู้ยืมในวงเงิน 20 ล้านบาท ชำระคืนเป็นรายเดือนจนถึงเดือนมกราคม 2564 มีอัตราดอกเบี้ยเท่ากับอัตราดอกเบี้ยเงินกู้ยืมขั้นต่ำสำหรับลูกค้าชั้นดี	16,495	-
5) เงินกู้ยืมในวงเงิน 20 ล้านบาท ชำระคืนเป็นรายเดือนจนถึงเดือนมกราคม 2564 มีอัตราดอกเบี้ยเท่ากับอัตราดอกเบี้ยเงินกู้ยืมขั้นต่ำสำหรับลูกค้าชั้นดี	18,695	-
รวม	66,941	44,963
หัก ส่วนที่ครบกำหนดชำระภายในหนึ่งปี	(25,115)	(13,205)
สุทธิ	41,826	31,758

เงินกู้ยืมระยะยาวดังกล่าวข้างต้นมีหลักประกันตามที่กล่าวในหมายเหตุ 11 นอกจากนี้ บริษัทและบริษัทย่อยต้องปฏิบัติตามเงื่อนไขและข้อกำหนดของเงินกู้ยืมเหล่านี้ เช่น การดำรงอัตราส่วนความสามารถในการชำระหนี้ อัตราส่วนหนี้สินรวมต่อส่วนของผู้ถือหุ้นรวม และอัตราส่วนสภาพคล่อง เป็นต้น

ณ วันที่ 31 ธันวาคม 2562 บริษัทย่อยแห่งหนึ่งไม่สามารถปฏิบัติตามเงื่อนไขบางประการของเงินกู้ยืมในวงเงิน 10 ล้านบาทได้ โดยบริษัทย่อยอยู่ระหว่างการเจรจากับธนาคารผู้ให้กู้เพื่อขอรับหนังสือผ่อนผันเงื่อนไขดังกล่าว กลุ่มบริษัทจึงแสดงรายการเงินกู้ยืมดังกล่าวทั้งจำนวนเป็นส่วนหนึ่งของเงินกู้ยืมระยะยาวส่วนที่ครบกำหนดชำระภายในหนึ่งปี

บริษัท อีสต์โคสท์เฟอร์นิเทค จำกัด (มหาชน) และบริษัทย่อย

หมายเหตุประกอบงบการเงิน (ต่อ)

วันที่ 31 ธันวาคม 2562 และ 2561

19. หนี้สินตามสัญญาเช่าซื้อ

	งบการเงินรวมและ งบการเงินเฉพาะกิจการ (ล้านบาท)	
	2562	2561
หนี้สินตามสัญญาเช่าซื้อ		
- ส่วนที่ครบกำหนดชำระภายใน 1 ปี	1,459	3,149
- ส่วนที่ครบกำหนดชำระภายใน 2 - 5 ปี	1,155	2,528
รวม	2,614	5,677
หัก ดอกเบี้ยรอดตัดบัญชี	(102)	(268)
หนี้สินตามสัญญาเช่าซื้อ - สุทธิจากดอกเบี้ยรอดตัดบัญชี	2,512	5,409
หัก ส่วนที่ครบกำหนดชำระภายในหนึ่งปี	(1,375)	(2,973)
สุทธิ	1,137	2,436

ดอกเบี้ยจ่ายตัดบัญชีซึ่งแสดงเป็นส่วนหนึ่งของ “ต้นทุนทางการเงิน” ในงบกำไรขาดทุนเบ็ดเสร็จสำหรับปี 2562 และ 2561 มีจำนวนเงินประมาณ 0.2 ล้านบาท และ 0.3 ล้านบาท ตามลำดับ

ในปี 2560 บริษัทได้ทำสัญญาเช่าซื้อยานพาหนะกับบริษัทลีตซิ่งในประเทศหนึ่งแห่งเป็นระยะเวลา 48 เดือน โดยสัญญาเช่าซื้อดังกล่าวจะสิ้นสุดลงในปี 2564



บริษัท อีสตี้โคสท์เฟอรันิเทค จำกัด (มหาชน) และบริษัทย่อย

หมายเหตุประกอบงบการเงิน (ต่อ)

วันที่ 31 ธันวาคม 2562 และ 2561

20. ทุนเรือนหุ้น ส่วนเกินมูลค่าหุ้นและใบสำคัญแสดงสิทธิ

	มูลค่าหุ้น (บาท)	หุ้น / พันบาท			
		2562		2561	
		จำนวนหุ้น	จำนวนเงิน ตามมูลค่าหุ้น	จำนวนหุ้น	จำนวนเงิน ตามมูลค่าหุ้น
ทุนจดทะเบียน					
ณ วันที่ 31 ธันวาคม					
- หุ้นสามัญ	0.25	1,249,848	312,462	1,416,549	354,137
ทุนที่ออกและชำระแล้ว					
ณ วันที่ 1 มกราคม					
- หุ้นสามัญ	0.25	959,405	239,851	830,008	207,502
การเสนอขายหุ้นสามัญให้แก่ บุคคลในวงจำกัด	0.25	-	-	8,200	2,050
การใช้ใบสำคัญแสดงสิทธิ ซื้อหุ้นสามัญ	0.25	83	21	121,197	30,299
ณ วันที่ 31 ธันวาคม					
- หุ้นสามัญ	0.25	959,488	239,872	959,405	239,851

เมื่อวันที่ 8 มกราคม 2561 บริษัทได้รับชำระเงินค่าหุ้นจากการใช้สิทธิจำนวน 300,000 หุ้นภายใต้การเพิ่มทุนแบบมอบอำนาจทั่วไป (General Mandate) เพื่อเสนอขายให้แก่บุคคลในวงจำกัด (Private Placement) จำนวนไม่เกิน 40,000,000 หุ้นให้แก่ Macquarie Bank Limited (“Macquarie”) เป็นจำนวนเงินประมาณ 1.7 ล้านบาท (หุ้นละ 5.70 บาทซึ่งประกอบด้วยทุนที่ชำระแล้วจำนวน 0.075 ล้านบาทและส่วนเกินมูลค่าหุ้นจำนวนประมาณ 1.6 ล้านบาท) บริษัทได้จดทะเบียนทุนที่ออกและชำระแล้วในส่วนนี้กับกระทรวงพาณิชย์เมื่อวันที่ 9 มกราคม 2561

เมื่อวันที่ 23 เมษายน 2561 บริษัทได้รับชำระเงินค่าหุ้นจากการใช้สิทธิจำนวน 7,900,000 หุ้นภายใต้การเพิ่มทุนแบบมอบอำนาจทั่วไป (General Mandate) เพื่อเสนอขายให้แก่บุคคลในวงจำกัด (Private Placement) จำนวนไม่เกิน 47,675,178 หุ้นให้แก่บุคคลที่ไม่เกี่ยวข้องกัน 3 รายเป็นจำนวนเงินประมาณ 49.1 ล้านบาท (หุ้นละ 6.22 บาทซึ่งประกอบด้วยทุนที่ชำระแล้วจำนวนประมาณ 2.0 ล้านบาทและส่วนเกินมูลค่าหุ้นจำนวนประมาณ 47.1 ล้านบาท) บริษัทได้จดทะเบียนทุนที่ออกและชำระแล้วในส่วนนี้กับกระทรวงพาณิชย์เมื่อวันที่ 26 เมษายน 2561

บริษัท อีสต์โคสต์เฟอ์นิเทค จำกัด (มหาชน) และบริษัทย่อย

หมายเหตุประกอบงบการเงิน (ต่อ)

วันที่ 31 ธันวาคม 2562 และ 2561

ตามบทบัญญัติแห่งพระราชบัญญัติบริษัทมหาชนจำกัด พ.ศ. 2535 มาตรา 51 ในกรณีที่บริษัทเสนอขายหุ้นสูงกว่ามูลค่าหุ้นที่จดทะเบียนไว้ บริษัทต้องนำค่าหุ้นส่วนเกินนี้ตั้งเป็นทุนสำรองส่วนเกินมูลค่าหุ้นแยกต่างหากจากทุนสำรองตามมาตรา 116 แห่งพระราชบัญญัติบริษัทมหาชนจำกัด พ.ศ. 2535 (สำรองตามกฎหมาย) ส่วนเกินมูลค่าหุ้นนี้จะนำไปจ่ายเป็นเงินปันผลไม่ได้

ใบสำคัญแสดงสิทธิ

บริษัทได้ออกและเสนอขายใบสำคัญแสดงสิทธิซื้อหุ้นสามัญเพิ่มทุนของบริษัท (“ECF-W2”) ในวันที่ 20 ตุลาคม 2560 จำนวน 194,929,773 หน่วยโดยไม่คิดมูลค่าให้แก่ผู้ถือหุ้นเดิมในอัตราส่วนหุ้นสามัญ 4 หุ้นต่อใบสำคัญแสดงสิทธิ 1 หน่วยโดยมีรายละเอียดของใบสำคัญแสดงสิทธิดังนี้

อัตรการใช้สิทธิ	ใบสำคัญแสดงสิทธิ 1 หน่วยสามารถซื้อหุ้นสามัญเพิ่มทุนได้ 1 หุ้น
ราคาใช้สิทธิ	3 บาทต่อหุ้น
ระยะเวลาการใช้สิทธิ	ผู้ถือใบสำคัญแสดงสิทธิเริ่มใช้สิทธิครั้งแรกได้ในวันที่ 25 พฤศจิกายน 2560 และสามารถใช้สิทธิตามใบสำคัญแสดงสิทธิได้อีก 5 ครั้ง ซึ่งจะตรงกับวันที่ 25 ของเดือน กุมภาพันธ์ พฤษภาคม สิงหาคม พฤศจิกายน 2561 และวันใช้สิทธิครั้งสุดท้ายคือวันที่ 20 กุมภาพันธ์ 2562
อายุของใบสำคัญแสดงสิทธิ	1 ปี 4 เดือน นับตั้งแต่วันที่ออกใบสำคัญแสดงสิทธิให้แก่ผู้ถือหุ้น



บริษัท อีสต์โคสต์เฟอริเทค จำกัด (มหาชน) และบริษัทย่อย

หมายเหตุประกอบงบการเงิน (ต่อ)

วันที่ 31 ธันวาคม 2562 และ 2561

และในวันเดียวกันบริษัทได้ออกและเสนอขายใบสำคัญแสดงสิทธิซื้อหุ้นสามัญเพิ่มทุนของบริษัท (“ECF-W3”) จำนวน 129,951,632 หน่วยโดยไม่คิดมูลค่าให้แก่ผู้ถือหุ้นเดิมในอัตราส่วนหุ้นสามัญ 6 หุ้นต่อใบสำคัญแสดงสิทธิ 1 หน่วยโดยมีรายละเอียดของใบสำคัญแสดงสิทธิดังนี้

อัตราการใช้สิทธิ	ใบสำคัญแสดงสิทธิ 1 หน่วยสามารถซื้อหุ้นสามัญเพิ่มทุนได้ 1 หุ้น (ปรับสิทธิใหม่ในเดือนเมษายน 2562 เป็น 1 หน่วยสามารถซื้อหุ้นสามัญได้ 1.0008 หุ้น)
ราคาใช้สิทธิ	5 บาทต่อหุ้น (ปรับสิทธิใหม่ในเดือนเมษายน 2562 เป็นราคา 4.9958 บาทต่อหุ้น)
ระยะเวลาการใช้สิทธิ	ผู้ถือใบสำคัญแสดงสิทธิจะเริ่มใช้สิทธิครั้งแรกได้ในวันที่ 25 พฤษภาคม 2562 และสามารถใช้อัตราส่วนตามใบสำคัญแสดงสิทธิได้อีก 7 ครั้ง ซึ่งจะตรงกับวันที่ 25 ของเดือน สิงหาคมและพฤศจิกายน 2562 กุมภาพันธ์ พฤษภาคม สิงหาคม พฤศจิกายน 2563 และวันใช้สิทธิครั้งสุดท้ายคือวันที่ 20 กุมภาพันธ์ 2564
อายุของใบสำคัญแสดงสิทธิ	3 ปี 4 เดือน นับตั้งแต่วันที่ออกใบสำคัญแสดงสิทธิให้แก่ผู้ถือหุ้น

ต่อมาเมื่อวันที่ 6 พฤศจิกายน 2560 ตลาดหลักทรัพย์แห่งประเทศไทยได้มีคำสั่งรับใบสำคัญแสดงสิทธิซื้อหุ้นสามัญของบริษัทจำนวน 194,929,773 (ECF-W2) และ 129,951,632 (ECF-W3) หน่วยเป็นหลักทรัพย์จดทะเบียนและอนุญาตให้เริ่มทำการซื้อขายในตลาดหลักทรัพย์เอ็ม เอ ไอ ตั้งแต่วันที่ 7 พฤศจิกายน 2560 เป็นต้นไป รายละเอียดการใช้ใบสำคัญแสดงสิทธิมีดังนี้

วันที่ใช้สิทธิ	จำนวน ใบสำคัญแสดง สิทธิที่นำมาซื้อ หุ้นสามัญ (หน่วย)	เงินรับจาก การใช้ ใบสำคัญ แสดงสิทธิ			จำนวนใบสำคัญ แสดงสิทธิที่ ยังไม่ได้ถูก ใช้สิทธิ	วันที่จดทะเบียน การเพิ่มทุนที่ออก และชำระแล้วกับ กระทรวงพาณิชย์
		การใช้ ใบสำคัญ แสดงสิทธิ (บาท)	ทุนที่ชำระ แล้ว (บาท)	ส่วนเกิน มูลค่าหุ้น (บาท)		
25 พฤศจิกายน 2560	20,255,666	60,766,998	5,063,917	55,703,081	174,674,107	30 พฤศจิกายน 2560
25 กุมภาพันธ์ 2561	31,348,046	94,044,138	7,837,012	86,207,126	143,326,061	27 กุมภาพันธ์ 2561
25 พฤษภาคม 2561	37,787,808	113,363,424	9,446,952	103,916,472	105,538,253	1 มิถุนายน 2561
25 สิงหาคม 2561	46,436,851	139,310,553	11,609,213	127,701,340	59,101,402	29 สิงหาคม 2561
25 พฤศจิกายน 2561	5,624,925	16,874,775	1,406,231	15,468,544	53,476,477	12 ธันวาคม 2561
20 กุมภาพันธ์ 2562	82,475	247,425	20,618	226,807	53,394,002	27 กุมภาพันธ์ 2562

บริษัท อีสต์โคสต์เฟอ์นิทค จำกัด (มหาชน) และบริษัทย่อย

หมายเหตุประกอบงบการเงิน (ต่อ)

วันที่ 31 ธันวาคม 2562 และ 2561

21. ทุนสำรองตามกฎหมาย

ตามบทบัญญัติแห่งพระราชบัญญัติบริษัทมหาชนจำกัด พ.ศ. 2535 มาตรา 116 บริษัทจะต้องจัดสรรทุนสำรอง (“ทุนสำรองตามกฎหมาย”) อย่างน้อยร้อยละ 5 ของกำไรประจำปีหลังจากหักขาดทุนสะสมยกมา (ถ้ามี) จนกว่าทุนสำรองดังกล่าวมีจำนวนไม่น้อยกว่าร้อยละ 10 ของทุนจดทะเบียน ทุนสำรองตามกฎหมายนี้จะนำไปจ่ายเป็นเงินปันผลไม่ได้

22. ค่าใช้จ่ายตามลักษณะ

	พันบาท			
	งบการเงินรวม		งบการเงินเฉพาะกิจการ	
	2562	2561	2562	2561
สินค้าประกอบ วัสดุคิบและ				
วัสดุสิ้นเปลืองใช้ไป	792,562	903,273	791,916	903,273
ค่าใช้จ่ายเกี่ยวกับพนักงาน	259,661	267,054	259,007	263,861
ต้นทุนทางการเงิน	115,434	101,238	112,228	97,060
ค่าเสื่อมราคาและค่าใช้จ่ายตัดบัญชี	74,474	77,298	73,917	74,936
ค่าขนส่งและค่าระวาง	37,192	50,855	36,947	50,585
ค่าไฟฟ้า	35,426	36,150	35,424	35,749
หนี้สงสัยจะสูญ	23,345	4,094	22,832	3,489
ค่าซ่อมแซมและบำรุงรักษา	11,117	13,247	11,117	13,235
ค่าน้ำมันเชื้อเพลิง	10,338	12,212	10,338	12,212
ค่าเช่าและค่าบริการชั่วคราว	10,185	27,102	10,104	20,183
ค่าธรรมเนียมธนาคาร	9,115	10,762	8,779	10,120
ค่าโฆษณาและส่งเสริมการขาย	3,025	3,254	3,001	3,256
ขาดทุนจากการลดมูลค่าของสินค้าคงเหลือ	1,421	1,179	1,421	1,179
การเปลี่ยนแปลงในสินค้าสำเร็จรูปและ				
สินค้าระหว่างผลิต	(202,085)	(182,431)	(203,029)	(189,756)

บริษัท อีสต์โคสต์เฟอร์นิเทค จำกัด (มหาชน) และบริษัทย่อย

หมายเหตุประกอบงบการเงิน (ต่อ)

วันที่ 31 ธันวาคม 2562 และ 2561

23. ภาษีเงินได้

ภาษีเงินได้นิติบุคคลที่บันทึกเป็นค่าใช้จ่าย (รายได้) สำหรับปีสิ้นสุดวันที่ 31 ธันวาคม 2562 และ 2561 ประกอบด้วยรายการดังต่อไปนี้

	พันบาท			
	งบการเงินรวม		งบการเงินเฉพาะกิจการ	
	2562	2561	2562	2561
ภาษีเงินได้ที่คำนวณจากกำไรทางบัญชี	8,391	8,475	7,390	12,262
ผลกระทบจากรายการที่ถือเป็นรายจ่ายต้องห้ามทางภาษี	15,538	13,045	14,289	9,038
ผลกระทบจากรายการที่สามารถหักเป็นรายจ่ายทางภาษีได้เพิ่มเติมหรือยังไม่ถือเป็นรายได้ทางภาษี	(3,522)	(4,641)	(1,713)	(4,641)
ผลกระทบจากการใช้ประโยชน์ของผลขาดทุนสะสมทางภาษียกมา	(56)	-	-	-
ผลกระทบจากการได้ลดอัตราภาษีภายใต้การส่งเสริมการลงทุน	(7,316)	-	(7,316)	-
ภาษีเงินได้ของงวดปัจจุบันที่คำนวณจากกำไรทางภาษี	13,035	16,879	12,650	16,659
สินทรัพย์ภาษีเงินได้รอการตัดบัญชีเพิ่มขึ้น	(4,894)	(800)	(4,894)	(1,020)
หนี้สินภาษีเงินได้รอการตัดบัญชีลดลง	(5,560)	(2,870)	(5,560)	(2,870)
ภาษีเงินได้ที่แสดงเป็นรายการกำไรหรือขาดทุนในงบกำไรขาดทุนเบ็ดเสร็จ	2,581	13,209	2,196	12,769
สินทรัพย์ภาษีเงินได้รอการตัดบัญชีเพิ่มขึ้นในส่วนของขาดทุนเบ็ดเสร็จอื่น	257	-	257	-

ณ วันที่ 31 ธันวาคม 2562 บริษัทย่อยหนึ่งแห่งมีผลขาดทุนสะสมทางภาษียกไปเป็นจำนวนเงินรวมประมาณ 78.0 ล้านบาท โดยผลขาดทุนสะสมดังกล่าวจะใช้เป็นเครดิตภาษีได้ในระหว่างปี 2563 จนถึงปี 2567

บริษัท อีस्टโคสท์เฟอริเทค จำกัด (มหาชน) และบริษัทย่อย

หมายเหตุประกอบงบการเงิน (ต่อ)

วันที่ 31 ธันวาคม 2562 และ 2561

สินทรัพย์และหนี้สินภาษีเงินได้รอการตัดบัญชีที่แสดงในงบแสดงฐานะการเงิน ณ วันที่ 31 ธันวาคม 2562 และ 2561 ประกอบด้วยรายการดังต่อไปนี้

	พันบาท			
	งบการเงินรวม		งบการเงินเฉพาะกิจการ	
	2562	2561	2562	2561
สินทรัพย์ภาษีเงินได้รอการตัดบัญชี				
ผลกระทบของรายการซึ่งยังไม่สามารถถือเป็นค่าใช้จ่ายทางภาษีหรือรายได้ทางบัญชี				
- ค่าเพื่อการลดมูลค่าของสินค้าล้ำสมัยและเคลื่อนไหวซ้ำ	1,131	847	1,131	847
- ค่าเพื่อหนี้สงสัยจะสูญ	5,178	1,091	5,178	1,091
- ค่าเพื่อการค้ำของอาคารและเครื่องจักร	1,092	1,092	1,092	1,092
- หนี้สินผลประโยชน์ของพนักงานหลังออกจากงาน	2,138	1,358	2,138	1,358
รวมสินทรัพย์ภาษีเงินได้รอการตัดบัญชี	9,539	4,388	9,539	4,388
หนี้สินภาษีเงินได้รอการตัดบัญชี				
ผลกระทบของรายการซึ่งยังไม่ถือเป็นค่าใช้จ่ายทางบัญชีหรือรายได้ทางภาษี				
- ค่าใช้จ่ายในการออกหุ้นกู้รอตัดบัญชี	1,840	2,253	1,840	2,253
- ส่วนเกินทุนจากการตีราคาที่ดิน	7,690	7,690	7,690	7,690
- ส่วนเกินทุนจากการตีราคาอาคาร - สุทธิ	11,608	13,668	11,608	13,668
- ส่วนเกินทุนจากการตีราคาเครื่องจักร - สุทธิ	10,639	13,726	10,639	13,726
รวมหนี้สินภาษีเงินได้รอการตัดบัญชี	31,777	37,337	31,777	37,337



บริษัท อีสต์โคสต์เฟอริเทค จำกัด (มหาชน) และบริษัทย่อย

หมายเหตุประกอบงบการเงิน (ต่อ)

วันที่ 31 ธันวาคม 2562 และ 2561

24. กำไรต่อหุ้น

กำไรต่อหุ้นขั้นพื้นฐาน

กำไรต่อหุ้นขั้นพื้นฐานสำหรับปีสิ้นสุดวันที่ 31 ธันวาคม 2562 และ 2561 คำนวณโดยการหารกำไรสำหรับปีที่เป็นส่วนของผู้ถือหุ้นของบริษัทด้วยจำนวนถัวเฉลี่ยถ่วงน้ำหนักของหุ้นสามัญที่ออกในระหว่างปีซึ่งแสดงการคำนวณดังนี้

	พันบาท/หุ้น			
	งบการเงินรวม		งบการเงินเฉพาะกิจการ	
	2562	2561	2562	2561
กำไรที่เป็นส่วนของผู้ถือหุ้นของบริษัท	40,286	33,759	34,748	48,540
จำนวนหุ้นสามัญถัวเฉลี่ยถ่วงน้ำหนักขั้นพื้นฐาน	959,476	902,672	959,476	902,672
กำไรต่อหุ้นขั้นพื้นฐาน (บาท)	0.042	0.037	0.036	0.054

กำไรต่อหุ้นปรับลด

กำไรต่อหุ้นปรับลดสำหรับปีสิ้นสุดวันที่ 31 ธันวาคม 2562 และ 2561 คำนวณโดยการหารกำไรสำหรับปีที่เป็นส่วนของผู้ถือหุ้นของบริษัทด้วยจำนวนถัวเฉลี่ยถ่วงน้ำหนักของหุ้นสามัญที่ออกในระหว่างปีหลังจากที่ได้ปรับปรุงผลกระทบของหุ้นสามัญปรับลดซึ่งแสดงการคำนวณได้ดังนี้

	พันบาท/หุ้น			
	งบการเงินรวม		งบการเงินเฉพาะกิจการ	
	2562	2561	2562	2561
กำไรที่เป็นส่วนของผู้ถือหุ้นของบริษัท	40,286	33,759	34,748	48,540
จำนวนหุ้นสามัญถัวเฉลี่ยถ่วงน้ำหนักขั้นพื้นฐาน	959,476	902,672	959,476	902,672
ผลกระทบจากการถือเสมือนว่ามีกำไรใช้สิทธิของใบสำคัญแสดงสิทธิซื้อหุ้นสามัญ	-	30,192	-	30,192
จำนวนหุ้นสามัญปรับ	959,476	932,864	959,476	932,864
กำไรต่อหุ้นปรับลด (บาท)	0.042	0.036	0.036	0.052

บริษัท อีสต์โคสต์เฟอรันิเทค จำกัด (มหาชน) และบริษัทย่อย

หมายเหตุประกอบงบการเงิน (ต่อ)

วันที่ 31 ธันวาคม 2562 และ 2561

กำไรต่อหุ้นปรับลดสำหรับปีสิ้นสุดวันที่ 31 ธันวาคม 2562 มีจำนวนเงินเดียวกับกำไรต่อหุ้นขั้นพื้นฐานเนื่องจากราคาตลาดถัวเฉลี่ยของหุ้นสามัญของบริษัทสำหรับปี 2562 มีจำนวนเงินต่ำกว่าราคาใช้สิทธิซื้อหุ้นสามัญที่กำหนดไว้ในใบสำคัญแสดงสิทธิซื้อหุ้นสามัญจึงไม่เกิดผลกระทบจากการถือเสมือนว่ามีการใช้สิทธิของใบสำคัญแสดงสิทธิซื้อหุ้นสามัญที่ก่อให้เกิดหุ้นสามัญปรับลด

25. การจ่ายเงินปันผล

ในที่ประชุมสามัญผู้ถือหุ้นเมื่อวันที่ 22 เมษายน 2562 ผู้ถือหุ้นได้มีมติเป็นเอกฉันท์อนุมัติให้บริษัทจ่ายเงินปันผลสำหรับผลการดำเนินงานปี 2561 ในอัตราหุ้นละประมาณ 0.030227 บาทเป็นเงินรวมประมาณ 29.0 ล้านบาทแก่ผู้ถือหุ้น โดยกำหนดจ่ายเงินปันผลดังกล่าวในวันที่ 21 พฤษภาคม 2562

ในที่ประชุมสามัญผู้ถือหุ้นเมื่อวันที่ 25 เมษายน 2561 ผู้ถือหุ้นได้มีมติเป็นเอกฉันท์อนุมัติให้บริษัทจ่ายเงินปันผลสำหรับผลการดำเนินงานปี 2560 ในอัตราหุ้นละประมาณ 0.0603 บาทเป็นเงินรวมประมาณ 52.4 ล้านบาทแก่ผู้ถือหุ้นโดยจ่ายจากกิจการที่ได้รับการส่งเสริมการลงทุนและกิจการที่ไม่ได้รับการส่งเสริมการลงทุนเป็นจำนวนเงิน 0.0173 บาทต่อหุ้น และ 0.0430 บาทต่อหุ้น ตามลำดับ โดยกำหนดจ่ายเงินปันผลดังกล่าวในวันที่ 24 พฤษภาคม 2561

26. สิทธิพิเศษที่ได้รับจากการส่งเสริมการลงทุน

บริษัทได้รับสิทธิพิเศษจากการได้รับการส่งเสริมการลงทุนจากบัตรส่งเสริมการลงทุนเพื่อส่งเสริมการผลิตและจำหน่ายเฟอร์นิเจอร์ที่ผลิตในโรงงานที่มีการติดตั้งระบบผลิตกระแสไฟฟ้าจากพลังงานแสงอาทิตย์ โดยได้รับสิทธิพิเศษหลายประการ เช่น ได้รับยกเว้นอากรขาเข้าสำหรับเครื่องจักรที่นำเข้าเพื่อใช้ในกิจการที่ได้รับการส่งเสริมและได้รับยกเว้นภาษีเงินได้นิติบุคคลสำหรับกำไรสุทธิที่ได้จากการประกอบกิจการที่ได้รับการส่งเสริมในจำนวนที่ไม่เกินขอบเขตที่กำหนดไว้ในบัตรส่งเสริมการลงทุนเป็นระยะเวลาสามปีนับตั้งแต่วันที่เริ่มมีรายได้จากกิจการที่ได้รับการส่งเสริมโดยบริษัทเริ่มมีรายได้จากกิจการที่ได้รับการส่งเสริมเมื่อวันที่ 10 กันยายน 2562

ในฐานะที่บริษัทเป็นกิจการที่ได้รับการส่งเสริมการลงทุน บริษัทต้องปฏิบัติตามเงื่อนไขและข้อกำหนดต่างๆ ที่กำหนดไว้ในบัตรส่งเสริมการลงทุน



บริษัท อีสต์โคสต์เฟอ์นิเทค จำกัด (มหาชน) และบริษัทย่อย

หมายเหตุประกอบงบการเงิน (ต่อ)

วันที่ 31 ธันวาคม 2562 และ 2561

ผลการดำเนินงานแยกตามกิจการที่ได้รับการส่งเสริมและไม่ได้รับการส่งเสริมสำหรับปีสิ้นสุดวันที่ 31 ธันวาคม 2562 มีดังนี้

	2562 - งบการเงินรวม (พันบาท)		
	กิจการที่ได้รับการ	กิจการที่ไม่ได้รับ	รวม
	ส่งเสริมทั้งหมด	การส่งเสริม	
รายได้จากการขาย - สุทธิ	240,655	1,013,529	1,254,184
รายได้อื่น (รวมกำไรจากอัตราแลกเปลี่ยน)	258	36,459	36,717
ต้นทุนขาย	(149,742)	(734,986)	(884,728)
ต้นทุนในการจัดจำหน่าย	(11,882)	(62,943)	(74,825)
ค่าใช้จ่ายในการบริหาร	(26,606)	(158,215)	(184,821)
ต้นทุนทางการเงิน	(25,278)	(90,156)	(115,434)
ส่วนแบ่งกำไรจากเงินลงทุนในบริษัทร่วมและ			
การร่วมค้า	-	10,757	10,757
ค่าใช้จ่ายภาษีเงินได้	-	(2,581)	(2,581)
กำไรสำหรับปี	27,405	11,864	39,269

	2562 - งบการเงินเฉพาะกิจการ (พันบาท)		
	กิจการที่ได้รับการ	กิจการที่ไม่ได้รับ	รวม
	ส่งเสริมทั้งหมด	การส่งเสริม	
รายได้จากการขาย - สุทธิ	240,655	1,010,851	1,251,506
รายได้อื่น (รวมกำไรจากอัตราแลกเปลี่ยน)	258	33,044	33,302
ต้นทุนขาย	(149,742)	(733,243)	(882,985)
ต้นทุนในการจัดจำหน่าย	(11,882)	(62,500)	(74,382)
ค่าใช้จ่ายในการบริหาร	(26,606)	(151,663)	(178,269)
ต้นทุนทางการเงิน	(25,278)	(86,950)	(112,228)
ค่าใช้จ่ายภาษีเงินได้	-	(2,196)	(2,196)
กำไรสำหรับปี	27,405	7,343	34,748

27. ข้อมูลทางการเงินที่สำคัญจำแนกตามส่วนงานดำเนินงาน

รายได้จากการขาย รายได้อื่น ต้นทุนขาย ค่าใช้จ่ายอื่น และกำไร/ขาดทุนก่อนค่าใช้จ่ายภาษีเงินได้เป็นข้อมูลทางการเงินที่สำคัญและเป็นข้อมูลหลักของบริษัทและบริษัทย่อยซึ่งถูกนำเสนอให้กับผู้มีอำนาจตัดสินใจสูงสุดด้านการดำเนินงานอย่างสม่ำเสมอและถูกใช้ในการประเมินผลการดำเนินงานของส่วนงาน บริษัทและบริษัทย่อยมีส่วนงานดำเนินงาน (ซึ่งกำหนดจากส่วนงานที่รายงานเป็นการภายใน) ที่มีสัดส่วนเป็นสาระสำคัญสองส่วนงานคือ (1) เฟอ์นิเจอร์ไม้และแผ่นไม้ประกอบ (เฟอ์นิเจอร์ไม้อย่างและเฟอ์นิเจอร์ไม้ปาร์ติเคิลบอร์ด) และ (2) ส่วนงานอื่นๆ (เช่น กระจกปิดผิว ไม้แปรรูปอบแห้ง วัสดุตกแต่งเฟอ์นิเจอร์อื่นๆ ธุรกิจค้าปลีกสินค้าเบ็ดเตล็ดและธุรกิจพลังงานที่ดำเนินงานโดยบริษัทร่วมและการร่วมค้า) ซึ่งมีสัดส่วนที่ยังไม่เป็นสาระสำคัญเมื่อเปรียบเทียบกับขนาดและปริมาณของธุรกรรมทั้งหมด จึงถือเป็นส่วนงานย่อยที่มีสัดส่วนไม่เป็นสาระสำคัญ บริษัทและบริษัทย่อยบันทึกรายการ โอนระหว่างส่วนงานในราคาทุนโดยนโยบายการบัญชีที่ใช้กับส่วนงานดำเนินงานของบริษัทและบริษัทย่อยเป็นไปตามนโยบายการบัญชีตามที่กล่าวในหมายเหตุ 3 นอกจากนี้ บริษัทและบริษัทย่อยไม่สามารถจำแนกข้อมูลสินทรัพย์และหนี้สินตามส่วนงานได้โดยไม่มีต้นทุนที่เกินจำเป็น

ข้อมูลเชิงผลิตภัณฑ์	พันบาท	
	งบการเงินรวม	
	2562	2561
รายได้จากการขาย - สุทธิ		
- เฟอ์นิเจอร์ไม้และแผ่น ไม้ประกอบ	1,203,974	1,327,927
- ผลิตภัณฑ์อื่น ๆ	50,210	65,181
รวม	1,254,184	1,393,108
รายได้อื่น ๆ		
- เฟอ์นิเจอร์ไม้และแผ่น ไม้ประกอบ	32,597	45,116
- ผลิตภัณฑ์อื่น ๆ	14,877	5,108
รวม	47,474	50,224
ต้นทุนขาย		
- เฟอ์นิเจอร์ไม้และแผ่น ไม้ประกอบ	842,313	966,856
- ผลิตภัณฑ์อื่น ๆ	42,415	48,133
รวม	884,728	1,014,989

บริษัท อีสต์โคสต์เฟอร์นิเทค จำกัด (มหาชน) และบริษัทย่อย

หมายเหตุประกอบงบการเงิน (ต่อ)

วันที่ 31 ธันวาคม 2562 และ 2561

ข้อมูลเชิงผลิตภัณฑ์	พันบาท	
	งบการเงินรวม	
	2562	2561
ค่าใช้จ่ายอื่น ๆ		
- เฟอร์นิเจอร์ไม้และแผ่นไม้ประกอบ	352,075	347,647
- ผลิตภัณฑ์อื่น ๆ	23,005	38,434
รวม	375,080	386,081
กำไร (ขาดทุน) ก่อนค่าใช้จ่ายภาษีเงินได้		
- เฟอร์นิเจอร์ไม้และแผ่นไม้ประกอบ	42,183	58,540
- ผลิตภัณฑ์อื่น ๆ	(333)	(16,278)
สุทธิ	41,850	42,262
ข้อมูลเกี่ยวกับเขตภูมิศาสตร์	พันบาท	
	งบการเงินรวม	
	2562	2561
รายได้จากการขายต่างประเทศ - สุทธิ		
- ญี่ปุ่น	643,142	647,240
- อินเดีย	15,243	-
- สหรัฐอเมริกา	13,587	737
- จีน	10,667	-
- ฟิลิปปินส์	7,420	15,062
- คูเวต	7,323	3,453
- บาเรน	5,130	6,686
- มาเลเซีย	3,275	5,733
- เปรู	782	1,873
- ไต้หวัน	-	5,538
- ฮองกง	-	3,418
- ประเทศอื่น ๆ	-	200
รวม	706,569	689,940
รายได้จากการขายในประเทศ - สุทธิ	547,615	703,168
รวมรายได้จากการขาย - สุทธิ	1,254,184	1,393,108

บริษัท อีสต์โคสท์เฟอ์นิเทค จำกัด (มหาชน) และบริษัทย่อย

หมายเหตุประกอบงบการเงิน (ต่อ)

วันที่ 31 ธันวาคม 2562 และ 2561

รายได้อื่นจำแนกตามผลิตภัณฑ์ที่ได้รับรวมรายได้จากสัญญาที่ทำกับลูกค้ารายอื่นๆ ที่มีใช้ลูกค้าของกิจกรรมหลักทางธุรกิจซึ่งรายได้ดังกล่าวมี
ถึงระยะเวลาของการรับรู้รายการดังนี้

	พันบาท			
	งบการเงินรวม			
	เฟอ์นิเจอร์ไม้และแผ่นไม้ประกอบ		ผลิตภัณฑ์อื่น ๆ	
2562	2561	2562	2561	
ณ เวลาใดเวลาหนึ่ง	12,249	21,380	64	340
ตลอดช่วงเวลาหนึ่ง	-	-	1,818	182

กลุ่มบริษัท ไม่มีสินทรัพย์ไม่หมุนเวียนใดๆ ที่ตั้งอยู่ในประเทศอื่นนอกเหนือจากประเทศไทย

ข้อมูลเกี่ยวกับลูกค้ารายใหญ่ (ลูกค้าที่มียอดรายการค้าเกินกว่าร้อยละ 10 ของยอดรายการค้ารวม)

	ร้อยละของยอดที่มีกับลูกค้ารายใหญ่ต่อยอดรวม	
	งบการเงินรวม	
	2562	2561
รายได้จากการขาย - สุทธิ		
- เฟอ์นิเจอร์ไม้และแผ่นไม้ประกอบ	30.91	32.56
- ผลิตภัณฑ์อื่น ๆ	-	-
- ต่างประเทศ	32.52	43.60
- ในประเทศ	26.01	17.21
- รวม	29.68	31.04

28. การเปิดเผยข้อมูลเกี่ยวกับเครื่องมือทางการเงินและการวัดมูลค่ายุติธรรม

กลุ่มบริษัทมีความเสี่ยงด้านสภาพคล่อง จากการให้สินเชื่อ จากอัตราแลกเปลี่ยนเงินตราต่างประเทศและจากอัตราดอกเบี้ยซึ่งเป็นไปได้ตามปกติธุรกิจของกลุ่มบริษัท ทั้งนี้ กลุ่มบริษัทมีการใช้เครื่องมือทางการเงินที่เป็นตราสารอนุพันธ์เพื่อการป้องกันความเสี่ยงจากอัตราแลกเปลี่ยนเงินตราต่างประเทศโดยไม่มีความประสงค์ที่จะมีไว้เพื่อใช้ในทางค้าหรือหากำไรและ ไม่มีการเปลี่ยนแปลงนโยบายการบริหารความเสี่ยงเกี่ยวกับเครื่องมือทางการเงินที่สำคัญในระหว่างปี 2562 และ 2561

ความเสี่ยงด้านสภาพคล่อง

กลุ่มบริษัทบริหารความเสี่ยงด้านสภาพคล่องและรักษาระดับเงินสดและรายการเทียบเท่าเงินสดให้อยู่ในระดับที่เหมาะสมสำหรับการดำเนินงานและเพื่อป้องกันความผันผวนของกระแสเงินสด

ความเสี่ยงจากการให้สินเชื่อ

ความเสี่ยงจากการให้สินเชื่อเกิดจากการที่ลูกค้าหรือคู่สัญญาไม่สามารถหรือไม่ประสงค์จะปฏิบัติตามข้อตกลงทางการเงินและตามสัญญาที่ให้ไว้กับกลุ่มบริษัท กลุ่มบริษัทมีนโยบายในการป้องกันความเสี่ยงนี้โดยการวิเคราะห์ฐานะทางการเงินของลูกค้าและคู่สัญญาเป็นระยะๆ มูลค่าตามบัญชีของลูกค้าหนี้ที่แสดงในงบแสดงฐานะการเงินเป็นมูลค่าสูงสุดที่อาจเกิดจากความเสียหายจากการให้สินเชื่อ



บริษัท อีสต์โคสท์เฟอริเทค จำกัด (มหาชน) และบริษัทย่อย

หมายเหตุประกอบงบการเงิน (ต่อ)

วันที่ 31 ธันวาคม 2562 และ 2561

ความเสี่ยงจากอัตราแลกเปลี่ยน

กลุ่มบริษัทมีรายการค้าที่สำคัญในต่างประเทศซึ่งรวมถึงการนำเข้าสินค้าและวัตถุดิบและการส่งออกสินค้าของกลุ่มบริษัท ซึ่งอาจทำให้กลุ่มบริษัทได้รับความเสี่ยงจากความผันผวนของเงินตราต่างประเทศ ในทางปฏิบัติกลุ่มบริษัทลดความเสี่ยงนี้โดยการจับคู่ (Matching) เงินรับชำระจากลูกค้า (ลูกหนี้) และเงินจ่ายชำระแก่ผู้ขาย (เจ้าหนี้) โดยเริ่มตั้งแต่ปี 2552 กลุ่มบริษัทได้เริ่มใช้สัญญาซื้อ-ขายเงินตราต่างประเทศล่วงหน้าเพื่อลดความเสี่ยงนี้

ณ วันที่ 31 ธันวาคม 2562 และ 2561 บริษัทมีสัญญาซื้อและขายเงินตราต่างประเทศล่วงหน้าดังนี้

	พัน			
	เงินตราต่างประเทศ		จำนวนเงินบาทคงที่	
	2562	2561	2562	2561
สัญญาซื้อเงินตราต่างประเทศล่วงหน้า				
- เหรียญสหรัฐ	-	31.9	-	1,038
สัญญาขายเงินตราต่างประเทศล่วงหน้า				
- เหรียญสหรัฐ	0.5	-	15	-

นอกจากนี้ มูลค่ายุติธรรมของสัญญาซื้อและขายเงินตราต่างประเทศล่วงหน้าที่ยังค้าง ณ วันที่ 31 ธันวาคม 2562 และ 2561 มีดังนี้

	พันบาท	
	2562	2561
สัญญาซื้อเงินตราต่างประเทศล่วงหน้า		
- เหรียญสหรัฐ	-	1,035
สัญญาขายเงินตราต่างประเทศล่วงหน้า		
- เหรียญสหรัฐ	15	-

สัญญาขายเงินตราต่างประเทศล่วงหน้า ณ วันที่ 31 ธันวาคม 2562 มีระยะเวลาครบกำหนดในเดือนมิถุนายน 2563

บริษัท อีสต์โคสต์เฟอริเทค จำกัด (มหาชน) และบริษัทย่อย

หมายเหตุประกอบงบการเงิน (ต่อ)

วันที่ 31 ธันวาคม 2562 และ 2561

ณ วันที่ 31 ธันวาคม 2562 และ 2561 กลุ่มบริษัทมีสินทรัพย์และหนี้สินที่เป็นเงินตราต่างประเทศที่สำคัญซึ่งไม่ได้มีการป้องกันความเสี่ยงจากอัตราแลกเปลี่ยนดังนี้

	งบการเงินรวม			
	สินทรัพย์ที่เป็น		หนี้สินที่เป็น	
	เงินตราต่างประเทศ		เงินตราต่างประเทศ	
	2562	2561	2562	2561
- เหรียญสหรัฐ	2,579,898	3,206,038	116,253	165,739

	งบการเงินเฉพาะกิจการ			
	สินทรัพย์ที่เป็น		หนี้สินที่เป็น	
	เงินตราต่างประเทศ		เงินตราต่างประเทศ	
	2562	2561	2562	2561
- เหรียญสหรัฐ	2,579,898	3,206,038	116,253	165,739

ความเสี่ยงจากอัตราดอกเบี้ย

ความเสี่ยงจากอัตราดอกเบี้ยเกิดจากความผันผวนของอัตราดอกเบี้ยในตลาดในอนาคต ซึ่งจะส่งผลกระทบต่อผลการดำเนินงานและกระแสเงินสดของกลุ่มบริษัท ฝ่ายบริหารของกลุ่มบริษัทเชื่อว่ากลุ่มบริษัทไม่มีความเสี่ยงจากอัตราดอกเบี้ยที่เป็นสาระสำคัญ เนื่องจากเงินฝากธนาคาร ลูกหนี้อื่นผ่อนชำระ เงินให้กู้ยืมทั้งระยะสั้นและระยะยาว เงินเบิกเกินบัญชีและเงินกู้ยืมทั้งระยะสั้นและระยะยาวของกลุ่มบริษัทมีอัตราดอกเบี้ยที่ใกล้เคียงหรือลอยตัวตามอัตราดอกเบี้ยในท้องตลาด

การวัดมูลค่ายุติธรรม

กลุ่มบริษัทใช้ข้อสมมติฐานดังต่อไปนี้ในการประมาณมูลค่ายุติธรรมของสินทรัพย์ทางการเงินและหนี้สินทางการเงิน

เงินสดและรายการเทียบเท่าเงินสด เงินลงทุนชั่วคราว เงินฝากธนาคารที่มีข้อจำกัดในการใช้ ลูกหนี้การค้าและลูกหนี้อื่น ลูกหนี้อื่นผ่อนชำระ เงินให้กู้ยืมทั้งระยะสั้นและระยะยาว เงินเบิกเกินบัญชี เงินกู้ยืมทั้งระยะสั้นและระยะยาว เจ้าหนี้การค้าและเจ้าหนี้อื่น มีมูลค่าตามบัญชีใกล้เคียงกับมูลค่ายุติธรรมเนื่องจากสินทรัพย์ทางการเงินและหนี้สินทางการเงินเหล่านี้จะครบกำหนดในระยะเวลาอันสั้นหรือมีอัตราดอกเบี้ยที่ใกล้เคียงหรือลอยตัวตามอัตราดอกเบี้ยในท้องตลาด (ข้อมูลระดับ 2)



บริษัท อีสต์โคสต์เฟอร์นิเทจ จำกัด (มหาชน) และบริษัทย่อย

หมายเหตุประกอบงบการเงิน (ต่อ)

วันที่ 31 ธันวาคม 2562 และ 2561

มูลค่ายุติธรรมของหุ้นผู้ซึ่งแสดงด้วยราคาทุนตัดจำหน่ายได้ถูกเปิดเผยไว้ตามที่กล่าวในหมายเหตุ 16

เงินลงทุนในบริษัทย่อยและบริษัทร่วม/กิจการร่วมค้าและหนี้สินตามสัญญาเช่าซื้อไม่สามารถคำนวณมูลค่ายุติธรรมได้อย่างเหมาะสมโดยไม่มีต้นทุนที่เกินจำเป็น

29. การจัดการส่วนทุน

วัตถุประสงค์ในการบริหารจัดการทุนที่สำคัญของกลุ่มบริษัท คือ การจัดให้มีซึ่งโครงสร้างทางการเงินและโครงสร้างของเงินทุนที่เหมาะสมและการดำรงไว้ซึ่งสภาพคล่องทางการเงินและความสามารถในการดำเนินธุรกิจอย่างต่อเนื่องต่อไปได้ตามปกติ ทั้งนี้ กลุ่มบริษัท ไม่มีการเปลี่ยนแปลงที่สำคัญใดๆ เกี่ยวกับนโยบายในการบริหารจัดการทุนในระหว่างปี 2562 และ 2561

ณ วันที่ 31 ธันวาคม อัตราส่วนหนี้สินต่อทุนสำหรับงบการเงินรวมและงบการเงินเฉพาะกิจการเท่ากับ 1.47 : 1.00 และ 1.49 : 1.00 ตามลำดับ ในปี 2562 และ 1.35 : 1.00 และ 1.29 : 1.00 ตามลำดับ ในปี 2561

30. กองทุนสำรองเลี้ยงชีพของพนักงานซึ่งจดทะเบียนแล้ว

บริษัทได้จัดให้มีเงินกองทุนสำรองเลี้ยงชีพพนักงานตามความในพระราชบัญญัติกองทุนสำรองเลี้ยงชีพ พ.ศ. 2530 สำหรับพนักงานของบริษัทบนพื้นฐานความสมัครใจของพนักงานในการเป็นสมาชิกของกองทุน ตามข้อบังคับของกองทุน บริษัทและพนักงานจะจ่ายเงินสมทบและเงินสะสมเข้ากองทุนในอัตราร้อยละ 3 ของเงินเดือนพนักงาน กองทุนสำรองเลี้ยงชีพพนักงานจะจ่ายเงินทุนเลี้ยงชีพแก่พนักงานตามเงื่อนไขที่ระบุไว้ในข้อบังคับของกองทุน

ส่วนที่บริษัทจ่ายสมทบซึ่งบันทึกเป็นค่าใช้จ่ายสำหรับปี 2562 และ 2561 มีจำนวนเงินปีละประมาณ 1.1 ล้านบาทและ 1.5 ล้านบาท ตามลำดับ

31. บัญชีซื้อ - ขายหลักทรัพย์ของบริษัท

บริษัทได้รับอนุมัติโดยที่ประชุมคณะกรรมการบริษัทเมื่อวันที่ 20 ธันวาคม 2561 ให้เปิดบัญชีซื้อ-ขายหลักทรัพย์ประเภทตราสารหนี้และตราสารทุนระหว่างบริษัทและบริษัทหลักทรัพย์ในประเทศสองแห่ง โดยแบ่งออกเป็นวงเงินสำหรับตราสารหนี้จำนวน 50 ล้านบาทและตราสารทุนจำนวน 1 บาทโดยมอบหมายให้กรรมการผู้จัดการหรือบุคคลที่ได้รับมอบหมายจากกรรมการผู้จัดการเป็นผู้มีอำนาจในการเปิดบัญชี ทำธุรกรรมซื้อ-ขาย ลงนามในเอกสารซื้อ-ขาย โอนหลักทรัพย์ของบริษัทและเปลี่ยนแปลงวงเงินระหว่างวงเงินสำหรับตราสารหนี้และตราสารทุน

บริษัท อีสต์โคสต์เฟอร์นิเทจ จำกัด (มหาชน) และบริษัทย่อย

หมายเหตุประกอบงบการเงิน (ต่อ)

วันที่ 31 ธันวาคม 2562 และ 2561

32. เงินลงทุนชั่วคราว

บัญชีนี้เป็นเงินลงทุนในตัวแลกเปลี่ยนซึ่งไม่มีหลักประกันของบริษัทหลักทรัพย์ในประเทศแห่งหนึ่งในปี 2562 และสองแห่งในปี 2561 ซึ่งมีอัตราดอกเบี้ยร้อยละ 3.0 ต่อปีในปี 2562 และร้อยละ 3.5 ต่อปีในปี 2561 โดยมีระยะเวลาครบกำหนดไม่เกินหกเดือนนับจากวันที่ออกตราสาร

33. อื่น ๆ

ณ วันที่ 31 ธันวาคม 2562

- ก. บริษัทมีภาระผูกพันตามสัญญาเช่ารถยนต์นั่งกับบริษัทเอกชนในประเทศหนึ่งแห่งเพื่อใช้ในการดำเนินงานซึ่งสัญญาดังกล่าวมีกำหนดระยะเวลา 3 ปีโดยสัญญาฉบับสุดท้ายจะสิ้นสุดลงในเดือนพฤษภาคม 2565 ภาระผูกพันดังกล่าวมีดังนี้

	พันบาท
ครบกำหนดชำระภายในหนึ่งปี	912
ครบกำหนดชำระหลังจากหนึ่งปีแต่ไม่เกินสามปี	1,061
รวม	1,973

- ข. บริษัทมีหนังสือค้ำประกันบริษัทซึ่งออกโดยธนาคารในประเทศสามแห่งให้กับบริษัทเอกชนสองแห่งและหน่วยงานรัฐบาลแห่งหนึ่งเป็นจำนวนเงินรวมประมาณ 30.0 ล้านบาท

- ค. บริษัทมีภาระผูกพันจากการก่อสร้างอาคารสำนักงานและโกดังเก็บสินค้าเป็นจำนวนเงินประมาณ 46.1 ล้านบาท และ 32.0 ล้านบาท ตามลำดับ (ไม่รวมภาษีมูลค่าเพิ่ม)

- ง. บริษัทมีเงินจ่ายล่วงหน้าจำนวน 95.0 ล้านบาทเพื่อซื้อเงินลงทุนในหุ้นของบริษัทในประเทศแห่งหนึ่งซึ่งดำเนินธุรกิจด้านการผลิตกระแสไฟฟ้าจากพลังงานลม โดยซื้อจากผู้ถือหุ้นของบริษัทดังกล่าวซึ่งเป็นบุคคลที่ไม่เกี่ยวข้องกันกับบริษัท ทั้งนี้ การซื้อเงินลงทุนดังกล่าวข้างต้นได้รับการอนุมัติในที่ประชุมคณะกรรมการบริษัทเมื่อวันที่ 10 กันยายน 2562 ในวงเงินจ่ายซื้อรวมประมาณ 200.0 ล้านบาท



บริษัท อีสต์โคสต์เฟอ์นิเทค จำกัด (มหาชน) และบริษัทย่อย

หมายเหตุประกอบงบการเงิน (ต่อ)

วันที่ 31 ธันวาคม 2562 และ 2561

- จ. บริษัทอยู่ระหว่างการศึกษความเป็นไปได้ในโครงการลงทุนที่เกี่ยวข้องกับโรงไฟฟ้าจากพลังงานชีวมวลซึ่งอยู่ในจังหวัดซางะ (Saga) ของประเทศญี่ปุ่น โดยมีเงื่อนไขที่จะต้องจ่ายชำระเงินมัดจำที่สามารถเรียกคืนได้จำนวน 100 ล้านบาทให้แก่เจ้าของโครงการซึ่งถือเป็นส่วนหนึ่งของกระบวนการสำหรับการศึกษความเป็นไปได้ดังกล่าว โดยบริษัทหรือกลุ่มบริษัทจะเรียกคืนเงินมัดจำดังกล่าวหากในท้ายที่สุดตัดสินใจที่จะไม่ลงทุนในโครงการ ซึ่งในปี 2561 และ 2562 บริษัทได้จ่ายเงินมัดจำดังกล่าวแล้วจำนวน 75 ล้านบาทและ 25 ล้านบาท ตามลำดับ ซึ่งแสดงรายการเป็นส่วนหนึ่งของ “เงินมัดจำและเงินประกัน” ในงบแสดงฐานะการเงินรวมและเฉพาะกิจการ
- ฉ. บริษัทย่อยแห่งหนึ่งมีภาระผูกพันจากการซื้อและออกแบบติดตั้งเครื่องจักรเป็นจำนวนเงินรวมประมาณ 13.3 ล้านดอลลาร์สหรัฐอเมริกา (ประมาณ 403.3 ล้านบาท)
- ช. บริษัทย่อยแห่งเดียวกันมีภาระผูกพันจากการออกแบบอาคาร โรงงานและค่าที่ปรึกษาโครงการก่อสร้างเป็นจำนวนเงินรวมประมาณ 2.3 ล้านบาท (ไม่รวมภาษีมูลค่าเพิ่ม)

34. เหตุการณ์ภายหลังรอบระยะเวลารายงาน

ในที่ประชุมคณะกรรมการบริษัทเมื่อวันที่ 27 กุมภาพันธ์ 2563 คณะกรรมการบริษัทได้มีมติอนุมัติเรื่องสำคัญดังต่อไปนี้ซึ่งจะถูกนำเสนอเพื่อพิจารณาและอนุมัติในที่ประชุมผู้ถือหุ้นของบริษัทที่จะมีขึ้นในครั้งถัดไป

- ก. การลดทุนจดทะเบียนของบริษัทจำนวน 40,100,543.75 บาท (จากเดิม 312,462,090.75 บาทเป็น 272,361,547.00 บาท) โดยการตัดหุ้นสามัญที่ยังไม่ได้ออกจำหน่ายจำนวน 160,402,175 หุ้น มูลค่าหุ้นละ 0.25 บาท ซึ่งหุ้นสามัญจำนวนดังกล่าวประกอบด้วย (1) หุ้นสามัญจำนวน 53,402,175 หุ้นที่เคยจัดสรรไว้เพื่อรองรับใบสำคัญแสดงสิทธิซื้อหุ้นสามัญ ECF-W2 ซึ่งสิ้นสุดระยะเวลาการใช้สิทธิแล้ว (2) หุ้นสามัญจำนวน 95,000,000 หุ้นที่เคยจัดสรรไว้เพื่อเสนอขายให้แก่บุคคลในวงจำกัด (Private Placement) ในแบบมอบอำนาจทั่วไป (General Mandate) และ (3) หุ้นสามัญจำนวน 12,000,000 หุ้นที่เคยจัดสรรไว้ให้แก่ผู้ถือหุ้นเพื่อรองรับการปรับสิทธิของใบสำคัญแสดงสิทธิซื้อหุ้นสามัญ ECF-W3
- ข. การเพิ่มทุนจดทะเบียนของบริษัทจำนวน 26,800,000 บาท (จากเดิม 272,361,547 บาทเป็น 299,161,547 บาท) โดยแบ่งออกเป็นหุ้นสามัญจำนวน 107,200,000 หุ้น มูลค่าหุ้นละ 0.25 บาท และจัดสรรหุ้นสามัญเพิ่มทุนดังกล่าวจำนวน (1) 95,000,000 หุ้นเพื่อเสนอขายให้แก่บุคคลในวงจำกัด (Private Placement) ในแบบมอบอำนาจทั่วไป (General Mandate) และ (2) 12,200,000 หุ้นให้แก่ผู้ถือหุ้นเดิมเพื่อรองรับการปรับสิทธิของใบสำคัญแสดงสิทธิซื้อหุ้นสามัญ ECF-W3 โดยหุ้นสามัญในส่วนนี้ได้รวมจำนวน 200,000 หุ้นที่ต้องมีการจัดสรรตามเงื่อนไขเนื่องจากบริษัทจ่ายเงินปันผลในสัดส่วนที่เกินกว่าร้อยละ 80 ของกำไรสำหรับปี 2561

บริษัท อีสต์โคสท์เฟอริเทค จำกัด (มหาชน) และบริษัทย่อย

หมายเหตุประกอบงบการเงิน (ต่อ)

วันที่ 31 ธันวาคม 2562 และ 2561

- ค. การออกและเสนอขายหุ้นกู้ในวงเงินไม่เกิน 2,000 ล้านบาท
- ง. การประกาศจ่ายเงินปันผลจากผลการดำเนินงานปี 2562 ในอัตราหุ้นละประมาณ 0.0167 บาทเป็นเงินรวมประมาณ 16.0 ล้านบาทโดยกำหนดจ่ายเงินปันผลในวันที่ 22 พฤษภาคม 2563

35. การจัดประเภทรายการบัญชีใหม่

กลุ่มบริษัทได้จัดประเภทรายการบัญชีบางรายการในงบกำไรขาดทุนเบ็ดเสร็จสำหรับปี 2561 ใหม่เพื่อให้สอดคล้อง และสามารถเปรียบเทียบได้กับการแสดงรายการในงบกำไรขาดทุนเบ็ดเสร็จสำหรับปี 2562 ตามเรื่องที่กำลังกล่าวไว้ในหมายเหตุ 2 โดยไม่มีผลกระทบต่อกำไรหรือส่วนของผู้ถือหุ้นที่เคยรายงานไว้ การจัดประเภทรายการบัญชีใหม่มีดังนี้

	บาท			
	งบการเงินรวม		งบการเงินเฉพาะกิจการ	
	ยอดตามที่ จัดประเภทใหม่	ยอดตามที่ เคยรายงานไว้	ยอดตามที่ จัดประเภทใหม่	ยอดตามที่ เคยรายงานไว้
รายได้จากการขาย - สุทธิ	1,393,108,199	1,454,566,479	1,381,972,980	1,443,431,260
ต้นทุนในการจัดจำหน่าย	96,361,872	157,820,152	91,749,769	153,208,049

36. เงินให้กู้ยืมระยะสั้นแก่บุคคลและกิจการอื่น

บัญชีนี้ส่วนที่แสดงเป็นรายการหมุนเวียนเป็นเงินให้กู้ยืมที่ไม่มีหลักประกันของบริษัทย่อยแห่งหนึ่งให้แก่บุคคลที่ไม่เกี่ยวข้องกันท่านหนึ่งจำนวน 20 ล้านบาท (ดอกเบี้ยร้อยละ 7 ต่อปี) และบริษัทที่ไม่เกี่ยวข้องกันในประเทศแห่งหนึ่งจำนวน 45 ล้านบาท (ดอกเบี้ยร้อยละ 9 ต่อปี) ในลักษณะของคำสัญญาใช้เงินที่มีระยะเวลาครบกำหนดไม่เกินสามเดือนนับจากวันที่ออกตราสาร

37. การอนุมัติงบการเงิน

งบการเงินนี้ได้รับการอนุมัติให้ออก โดยที่ประชุมคณะกรรมการบริษัทเมื่อวันที่ 27 กุมภาพันธ์ 2563





■ **East Coast Furnitech Public Company Limited**

Head Office Location:

37/9 Moo 10 Banbueng - Klaeng Road, Thang Kwian Subdistrict,

Klaeng District, Rayong Province 21110

Telephone Number: +66 3867 5181-4

Fax Number: +66 3867 8220

Marketing Office:

25/28 Moo 12, Bueng Kham Phroi Subdistrict, Lam Luk Ka District, Pathum Thani Province 12150

Telephone Number: +66 2152 7301-4

Fax Number: +66 2152 7305

■ **บริษัท อีสต์โคสต์เฟอร์นิเจอร์ จำกัด (มหาชน) (ECF)**

ที่ตั้งสำนักงานใหญ่:

37/9 หมู่ 10 ถนนบ้านมิ่ง - แกลง ตำบลบางแก้ว

อำเภอแกลง จังหวัดระยอง 21110

โทรศัพท์: +66 3867 5181-4

โทรสาร: +66 3867 8220

ที่ตั้งสำนักงานฝ่ายการตลาด:

25/28 ตำบลมิ่งคำพร้อย อำเภอลำลูกกา จังหวัดปทุมธานี 12150

โทรศัพท์: +66 2152 7301-4

โทรสาร: +66 2152 7305

www.eastcoast.co.th / www.elega-thai.com